LA PRENSA

Año XLIV — Núm. 15.481 — BUENOS AIRES, DOMINGO 23 DE MARZO DE 1913 — Dirección y Administración: Avenida de Mayo 1...

EDICION DE 26 PAGINAS

DIARIO DE LA MAÑANA

(Fundado en 18 de Octubre de 1869)

Precio del ejemplar: 7 centavos

TARIFA DE SUSCRIPCION

	Capital	Interior	Exterior $ oro
Un mes	$ 1.70	—	—
Tres meses	„ 5.00	—	4.00
Seis meses	„ 10.00	12.00	12.00
Un año	„ 20.00	24.00	24.00

El precio de suscripción en la capital se entiende dentro del radio que abarcan nuestros propios repartidores, fuera de este el servicio se hace por conducto postal con tarifa que se anuncia oportunamente.

En ninguna parte podrán los agentes cobrar sumas que no hagan fuera del municipio de la capital, sin que se acompañe el importe de un semestre ó de un año adelantado. Las suscripciones pueden comenzar en cualquier fecha, pero terminarán el 30 de Junio y el 31 de Diciembre de cada año.

El importe de las suscripciones podrá enviarse en billetes nacionales ó por giro postal, donde lo haya; por giro de ferrocarriles ó transportes, por medio de casas bancarias ó de comercio.

Los avisos se reciben hasta las 7 p. m. El precio de tarifa: de las 7 á las 10 p. m., el precio será duplicado. Los de los pobres, gratis.

Los pedidos de suscripción, cambios de domicilio, inserción de avisos y cualquier otra comunicación relacionada con la Administración de este diario, deberán dirigirse al administrador.

Toda correspondencia envíese á nombre de la Dirección.

SUCURSALES DE "LA PRENSA"

—EN PARIS—

4, Boulevard de la Madeleine. Director: señor Francisco Casaux.

Salones de lectura con todos los periódicos de la América latina. Sala de reuniones para los residentes sudamericanos en París.

Expedición gratuita de productos argentinos.

Boletín telegráfico de acontecimientos notables ocurridos en Sud América.

"Poste restante" gratuito para la correspondencia dirigida á los residentes sudamericanos en París.

En estas oficinas se proporciona gratuitamente al público todo género de informes sobre las repúblicas del Centro y Sud América: producción, industria, clima, población, Propiedades del suelo, etc., etc.

El público encontrará también gratuitamente en los salones anexos de las oficinas de LA PRENSA, periódicos, documentos ilustrativos, muestras de productos y libros referentes á la América del Sur y del Centro.

—EN LONDRES—

Para anuncios dirigirse al señor Harold Neill, 7, Mincing Lane, E. C., Londres.

—EN MADRID—

Dirigirse al señor Mariano Martín Fernández, Imperial 1.

—EN BERLIN—

Dirigirse al señor Ludwig Asch, Passauerstrasse 21.

—EN GENOVA—

Mario Fantoni, Piazza De Ferrari 36.

—EN NUEVA YORK—

Para noticias é informes, dirigirse á la Oficina de LA PRENSA, en "The New York Herald", Herald Square, Broadway.

Para avisos: á nuestros agentes: Hasbrouck Co., 42, Cortlandt Street; J. Walter Thompson, 44 East 23 Street; T. B. Brunge, 1 East 42 Street.

—EN ROSARIO—

Para avisos y suscripciones, dirigirse al señor Gerardo Linares, San Martín 1933.

—EN LA PLATA—

Calle 7 núm. 626, primer piso, frente á la Plaza. Primera Junta.—Director: Manuel M. Insúa.

PUESTO RESIANTE DE "LA PRENSA"

En esta administración se hallan depositadas las cartas que al pie siguen, las que serán entregadas previo justificativo desde las 12 hasta las 2 p. m.

L. Abertini, Teodoro Warreit, Camila B. de Ambrosio Leonardi, Juan Procofieff, Pedro Alaiza Alcoba, Prudencia Torres de Herrero, Llanesa Darii, Guido Agosta, Cesario Diaz Arturo, Segiavani, Pedro Zabalia [illegible], Pedro Pérez, Marques D'Amezaga, Martínez, Mateo, Pedro Pérez, Juan [illegible], Antonio Vilar, José Martínez, Juan [illegible], Manuel Alvarez, Dias Prieto, Pio [illegible], Cándido Rodríguez, Pedro González Vaga, José Rodríguez Garcia, Juana Gándara, Hortensia B. de Pérez Bres, Durañona, José García Diaz, Antonia Gimenez González, Nicolás Cavery, J. Ramírez Fernández, Juan Murga, José García Pérez, Rufino Alonso Sánchez, Campio [illegible], Pérez Maure, Arturo E. Gibelli, José Suárez, Encarnación González, Fernando Barthelemy, Pedro Felipe y Luciana Bultoni, Jacques Gosselin, Josefa Odicara, Julián Rodrigues Faunte, Manuel Alvarez, Francisco Vigil Cobian, Ramón Prieto Rio, Francisco Ruallan, Donnullon Georges Buizes, Manuel Prieto Rio, Plácido Martínez, Agustín Ballesteros, Josefa Tosello, Andrés da Vera, Hilario Giménez, Emilio M. Carrio, Teresa Lorenzo, Arturo G. de Gibelli, Manuel Rico, José Ma. Calvo.

Las cartas que se hallan depositadas en la sucursal de París, y cuyos interesados no han acudido de esa sin recogerlas, habiendo sido devueltas á esta administración y son los que al pie siguen:

Augusto Bondais, Antonio Blanca, Valentín Ubieta, Antonio Barrio Anglad, Antonio Barrio, Antonia Barrio, Elisa Oscur.

Nota.—Este servicio es gratuito y exclusivo para las cartas que llegan del exterior, las que proceden de esta ciudad ó del interior de la República no serán recibidas por esta administración á menos que vengan en lista y no sean retiradas en el término de un mes, se devolverán al correo. Este servicio no admite impresos, tarjetas postales ni circulares de ninguna clase. La administración no se hace responsable por errores que puedan ocurrir en la entrega de las cartas.

DIVERSIONES PUBLICAS

TEATROS

COLON—Concesionaria: C. Ciacchi.—Gran compañía lírica italiana.—Temporada oficial 1913.—Empresa: C. Ciacchi y Cía.—Elenco artístico: Director general de los espectáculos, maestro Luigi Mancinelli.—Sopranos: Barrientos María, Berlendi Livia, Ferraris Inés, Gagliardi Cecilia, Trucchi Salomea, Donatello María.—Mezzo soprano y contraltos: Garibaldi Luigia, Lollini Norina, Perini Flora, Zinetti Giuseppina, Zoli Rosina.—Tenores: Anselmi Giuseppe, Assandria Augusto, Cesa Bianchi Ettore, Cattani Rinaldo, Schipa Tito, Pagano Salvatore, Simoni Adriano, Spadoni Cesare.—Barítonos: Badini Ernesto, Montesanto Luigi, Stracciari Riccardo, Bronzetti Vittorio, Luzzardi Dino, Nicia Guglielmo.—Bajos: Brondi Alfredo, Galli Amleto, Luciani Pablo, Vannuccini Enrico.—Maestros concertadores y directores de orquesta: Mancinelli Luigi, Guarnieri Antonio, Panizza Ettorio.—Maestros substitutos: Assandri Roberto, Martino Alfredo, Paolantonio Franco.

En cumplimiento de disposiciones de la Intendencia Municipal, queda abierto en las Oficinas de la Empresa (Cerrito y Tucumán), hasta el día 4 de Abril próximo, un registro de inscripción de todas aquellas personas que deseen tomar localidades en abono para la inmediata temporada lírica, debiendo al efecto, presentar firmado un boleto que se les proporcionará al sitio en hallan determinadas las condiciones con que la Comisión del teatro hará la adjudicación de dichas localidades. La Empresa.—Horas de oficina de 1 á 6 p. m.

OPERA. — Temporada teatral de 1913— Queda abierto desde la fecha un abono á 44 funciones selectas en los días lunes, miércoles y viernes de cada semana de la compañía de opereta francesa y dramática Marthe Regnier y Tina di Lorenzo á 21 matinées de las mismas incluídos los conciertos de arpas de Micheline Kahn con 3 arpistas, en domingos y días feriados, comprendidas fiestas Mayas y 9 de Julio.

NOTA.—Gran compañía de opereta francesa de la que forman parte las notabilidades del género. Soprancs: Tariot Baugé, Angela Van Loo; Tenores: Berthaut y De Fourmyraz; Barítonos: Damey y Du Tilloy, etc. Director artístico: M. Lespinasse, de la Opera Comique de París. Queda abierto un abono en la secretaría del teatro Buisacha 889, á 35 funciones que se efectuarán en los días lunes, miércoles y viernes de cada semana. Precios del abono: Palcos bajos y balcón, con entrada, $ 1.500; palcos altos, sin entrada $ 315 %; balcones plateas con entrada, sin entrada, 250 $; butacas de orquesta y balcón, con entrada $ 15 %.

SAN MARTIN.—Compañía dramática española del primer actor y director, Andrés Ferdán.—Primera actriz señora Soledad Pastrana.—Hoy 23a. temporada de cuaresma.—Sumptuosa presentación escénica.—Domingo 23.—Tarde: noche: La Pasión.—Plateas con entrada: tarde $ 1.80; noche 2.10.

COMEDIA.—Acontecimiento teatral.—Gran novedad para Buenos Aires.—El popular mimo André Deed, Toribio, Sánchez.—Domingo 23.—Tarde: La barba all'aire. The Vaudeville Toribio víctima de la honradez.—Noche: Toribio dama de compañía. El santo de Toribio.

AVENIDA.—Gran compañía de sarsuela y opereta.—Empresa Serafín Pozuelo.—Director y concertador, D. Tomás Barrera.—Dirección de escena, Eugenio Casal.—El extenso repertorio estrenado por la compañía.—Recientemente estrenadas: Debut en la ópera, Las mujeres de Zalamea.

ARGENTINO—Compañía de sarsuela española (Velasco).—Primer actor y director Valentín González.—Maestro concertador Julián Benlloch.—Espectáculo por secciones.—Domingo 23—Tarde: Los ángeles mandan. La corte de Faraón. Las musas latinas.—Noche: La plaza de los amores. La corte de Faraón. La isla de los placeres. Las musas latinas.

OTRO—En la primera quincena de Abril debut de la compañía cómico lírica Florencio Parravicini.—Para dirigirse por el público primer actor Rosalía Juárez.—Especialidades por mucho tiempo no vistas en Buenos Aires: Tarde: Los viveristas. Viva mi niña. Trampa y cartón. Noche: Los viveristas. La tonda de la estación. ¡Viva mi niña! y cobijata por la señorita Resurrección Quijano. Trampa y cartón.

NACIONAL—Corrientes 960.—Gran compañía cómico-lírica nacional Jerónimo Cobesta.—Domingo 23.—Tarde: Tierra virgen. Justicia criolla. La cantera.—Noche: Con calor (con tanto viento). La montaña de las brujas. La cantera.—Plateas con entrada, tarde $ 1.50; noche, 2.50.

NACIONAL NORTE—Compañía española de drama, melodramas y obras policiales, dirigida por Juan Domenech.—Domingo 23.—Tarde y noche: Pasión, muerte y resurrección de N. S. J.—Plateas con entrada, tarde $ 1.50; noche $ 2.

MARCONI — Compañía dramática italiana de grandes espectáculos, Remi-Gabrielli.—Domingo 23.—Tarde: Rocambole il re dei ladri.—Noche: La canaglie dell'alta società.—Plateas con entrada, tarde $ 2; noche 2.50.

TEATRO VARIEDADES — Plaza Constitución — Compañía cómico dramática argentina, dirigida por el primer actor Guillermo Battaglia.—Domingo 23.—Tarde: La novela de un joven pobre.—Noche: Tierra baja, pro-médico.—Plateas con entrada, tarde $ 1.50; noche $ 2.

OLIMPO—Pueyrredón 1462—Compañía italiana de operetas, drama y comedias, dirigida por los primeros actores Marienhof Guttentag y Lagner.—Domingo 23.—Tarde: El drama en 4 partes Mireia Egroz.—Noche: El rey Asuero.—Plateas con entrada, tarde $ 2; noche 2.50.

CINEMATOGRAFOS Y VARIEDADES

CASINO — Maipú entre Sarmiento y Corrientes. Función todas las noches.—Los 4 Goldini.—Entrada general 1.50. Domingo 23.—Matinée á las 2.30.—Noche: ROYAL THEATRE—Corrientes entre Esmeralda y Suipacha.—Compañía francesa de revistas y variedades.—Hoy variado programa:—La revista en 2 actos y 14 cuadros: Tambour battant. Entrada general $ 1.50. A las 9 p. m. perm.

CINE OPERA—Corrientes 548—Todos los días hábiles 2 funciones, por secciones. Matinée á las 2.30. Plateas 0.50.—Noche á las 8.45. Plateas 0.70.

TEATRO PUEYRREDON—Rivadavia 6877 (Flores)—Biógrafo para familias. Función todas las noches. Domingos y días feriados dos funciones.

ELYSEE PALACE—Cangallo 1640 — Elegante salón de biógrafo, especial para familias.—Dos funciones diarias, tarde y noche con interesantes estrenos. Orquesta.

FRONTON BUENOS AIRES — Córdoba 1351.—Hoy á las 2 p. m. dos grandes partidas: 1a á 30 tantos, Irigoyen y Berasategui contra Ugarte y Barrenechea; 2a á 40. Josseito y Yurrita contra Irún y Ermua.

BIOGRAFO LIBERTAD — Libertad 444.—Domingo 23.—Estrenos: El temor al futuro, en 2 partes: La hija de Jefte, en 3 partes: La novela de una joven, en 6 partes: La Pasión, en 3 partes.

GRAN BIOGRAFO IMPERIAL.—Cangallo 771.—Funciones tarde y noche, con programa selecto y estrenos: Notable orquesta, los días hábiles por secciones. El 2 de Abril á pedido general Los miserables, en 22 partes, de grandioso éxito.

BIOGRAFO BUCKINGHAM — Corrientes 1752.—Orquesta de notables profesores. Hoy días. Acontecimientos cinematográficos. En misión secreta, 5 partes: La riña en una corte, 6 partes (Cines.).—Sección 6.30. 1p

GRAN BIOGRAFO LAVALLE — Lavalle 921. El más moderno. 15 estrenos diarios. Programa de la Soc. Gral. Cinematográfica.—Hoy domingo 23.—No todo sale bien, en 4 partes: á la 1.30 y 8.45 p. m.

L'AIGLON SKATING RING—Florida 146. Todas las noches patinaje á las 9. Domingos y días feriados 3 secciones. Mañana de 9 á 11.30, tarde de 2 á 6.30. Reuniones de moda martes y viernes á las 9 p. m. Gran banda militar.

PETIT PALACE—Libertad 976 — Hoy domingo 23.—Dos funciones. Gran matinée á las 2.—Noche á las 8.—Nº 1: Amor y Ruido de espadas. Gran éxito.

PALACE THEATRE — Corrientes 757. — Domingo 23.—Matinée á las 2.—Noche, á las 9: Gran éxito: Amor y Ruido de espadas.

CIRCO ANSELMI — Larrea y Lavalle. — Domingo 23.—Tarde: El torito de Bud. Bebecito. Buenaventura de Dios.—Noche: La hermosa equilibrista. Juan Moreira. El peridón nacional.

POLITEAMA ANSELMI — Calle Cabildo esquina Monroe (Belgrano). — Gran compañía ecuestre, gimnástica, novedades y obras nacionales, dirigida por Bebecito y Erramouspe.—Domingo 23.—Tarde: Los perros sabios. El trovador nacional.—Noche: Los Colón. El viejo Martín.

CINE BELLA VISTA, PUEYRREDON 836. Hoy tarde y noche programa insuperable. Mañana en 12 partes: Los miserables.

AVISOS PARA SEÑORAS Y SEÑORITAS

A MEDIDA MOLDES PROBADOS GRATUITAMENTE, Salta 479. v4a

AIGRETTES, PARAISOS, FANTASIAS formas, felpa, terciopelo. Sombreros aformados muy elegantes, recibo regalos. Cangallo 1... v18

A 1 $ 1.— FORMAS FELPA DE MODA, tiesitas, $ 7.50, B. de Irigoyen 410. v27

A LOS MOLDES PARISIENSES, Mme. David, Perú 79 (marca registrada). v14

A TODOS LOS FIGURINES DE PARIS, corresponden Mme. David, Perú 79. v14

A LOS MOLDES Mme. DAVID, PERU 79, pedir catálogo al interior y de carnaval. v14

A MEDIDA Y TEJER TODA CLASE DE medias, Maipú 748, Gibbs, premiado Sanitas. v18

A MEDIDA SE CORTAN MOLDES EN 1 hora, casa Lebrun, Jankowski, Salta 118. v18

A MEDIDA Y ESPECIALIDAD FORMAS DE cartón para invierno, gran surtido, Sarmiento 1... v18

A LOS MOLDES SOBRE MEDIDA, se garantiza con exactitud, se cortan, prueban y mejoran los géneros, especialidad corte sastrería. Victoria 1253. v26

ATENCION!!!!.... RETRATOS desde $ 1 centavo la docena y retratos al lápiz-pastel, aprovechen, Fotografía Calle-Florida, 324. Santa Fe 1531, Corrientes 1392, entrada gratis. v20

A LEGUIA VINOS DESDE $ 5 DOC. ESpecialidad en retratos para grupos y fiestas, pedirlo para señoras gratis; fotografías, Billinge, Santa Fe 2723. Abierta los domingos todo el día. v23

A RETRATARSE A G. FALLEGIONI 281, es la casa que conviene más porque trabaja bien y barato, da pelinado gratis; regala un retrato grande con marco en la docena de retratos finos de 12 $, 16, etc., postales duas á $ 4 doc., visitas á domicilio. v10a

A LAS NOVIAS

A LOS NOVIOS

A todo el mundo interesa este aviso. Mañana empezamos su grandiosa liquidación la gran casa de blancos y lencería San Nicolás, Charcas esquina Pueyrredón.

El enorme surtido que tenemos de sábanas, fundas, manteles, servilletas, toallas, blanco de ropa blanca para señoras y niñas, bluses y batones, se regalará en estos días á precios primorosos.

Quien necesite estos artículos y quiera ahorrar mucho dinero, no deje de aprovechar esta oportunidad que sólo durará hasta el 5 de Abril. v24

CORTADORA COMPETENTE, CONFECcione prueba 6 blusas vestidos, moldes sobre medida. Sarmiento 1321, piso 2o. v30

FIGURINES Y MOLDES, LA FEMME Elegante 925, F. Alcalorta. v21

IMPERMEABLES PARA señoras, ESPEcialidad sobre medida, componemos de todas clases, precios de fábrica, Cangallo 1446, piso 1o. v26

MODISTA SE OFRECE PARA CASA DE familia, con referencias, La Madrid 118. v24

MANIQUIES "LA PERFECCION", LOS mejores modelos, Callao 151 y Constitución 2495. v23

MODISTAS españolas COMPETENTES, hacen vestidos hechura sastre y fantasía, cualquier modelo desde 10 $, Pozos 878. v24

MODISTA madrileña SE OFRECE PARA casa de familia, que le den pieza, sabe cortar, con buenas recomendaciones. Junín 1473. v24

MODISTA MUY COMPETENTE EN corte parisiani se ofrece para casa de familia, por día ó por mes, San Juan 2623, 4a, Horra. v18

MODAS, SOMBREROS DE señoras gratis, conseguirán hermoso retrato grande en 1 día, cant. fotocado al dicc, toda persona que visite nuestra casa, Piedras 604. Palace, con entrada, tarde $ 2; noche, 2.50.

PEINADORA madrileña EN SU SALON 1 $, enseñar peinar, manda, domicilio, Rincón 180. v24

PELETERIA "EL ZORRO BLANCO", Señoras y señoritas: mandan sus pieles y pieles para reformar ó componer, á precio de fábrica, Herrera 1183. v14

PELETERO PRACTICO, ANTIGUO OFcial de la casa Revillón Frères de París, se ofrece para toda clase de trabajos, W. Glaserfeld, Anzuénaga 750. v2ab

POSTIZOS CASA MIR, JOPOS A 5 $, tranzas y trenzadas desde 4.50, rodetes de 14 bucles, A 1 $ de 20 A 7 y de 25 A 9, con palo, tallo, hace jopos, tranzas y rodetes á domicilio. Mitre 1140 y Montevideo 1501. v18

SE VENDE RICO ARANTOS ANTIGUO, Alsina 1182, dpto. C. v18

SEÑORITAS ACOSTUMBRADAS A VESTIR bien, ordenan el traje tailleur, al sastre Andes 980, altos. v25

Señoras: EL GRAN BAZAR LONDRES de la esquina Máipo y m. de Irigoyen se traudó á B. de Irigoyen 802 esq. Estados Unidos, frente á la plaza de la Concepción. v30

Señora PELETERA, ITALIANA, MUY hábil, confecciones y reforma sacos, manchones, estolas, último figurín parisién. Venga pronto y tendrá trabajo asmerado, con el 50 o|o de rebaja, Junín 80, dep. 6, ler. piso. v24

VENTA DE MOLDES Y FIGURINES, Larrea 1070, antes Av. de Mayo 1114. v18

VESTIDOS DE POCO USO, SOIREE Y calle, véndense baratos. Santa Fe 1128. v24

PRESTAMOS E HIPOTECAS

A "LA BANCA" PIDAN DINERO EN hipoteca, Florida 371. v18

A PERSONA SOLVENTE SE PRESTA dinero, casilla correo 1947. v28

A C. RIVAS, MAIPU 17, TENGO PARA hipotecas 5, 7, 12, 14, 25 y 50 mil pesos. v1a

AL 8 1/2 o|o DOY EN HIPOTECA $ 150.000 en una ó dos partidas, Condarco 85, Flores.

A INTERES DE PLAZA DAMOS DINEro para edificar, sin prima ni comisión, á largos plazos, Gurruchaga 1581.

A LIBRETAS, ESCRITURAS Y AUTOmóviles, dinero al día, sin comisión, Salta 607.

A UN año NECESITO 5000 $, PARA EL 30 de Abril próximo, pago del 10 al 12 o|o, casilla correo 540, B. Aires. v24

A CREDITO, PRESTAMOS SOBRE títulos y automóviles en el día, B. Mitre 1045.

ARGENT, DESDE 1000 A 1.500.000 $ doy sobre campos, casas, terrenos, construcciones, islas y testamentarias, pasar por mi escritorio es ahorrar tiempo y dinero, vencerse que mis operaciones son serias y absolutamente reservadas, contrato en el acto, tratar Victoria 557, escritorio 2, Juan P. Gouvert. v24

BANCO HIPOTECARIO—TRAMITO RAPIDO préstamos á bajo interés, largos plazos y amortizaciones voluntarias sobre campos, casas y edificación; adelanto gastos.—Jorge Glucklinch, 25 de Mayo 130, 1er. piso. v24

DINERO SE FACILITA A COMERCIANtes y particulares, Corrientes 2630.

DOY 10 Y 20.000 $ sobre buena garantía, urgente, Noval, Remedios 2827.

DOY HASTA $ 20.000 EN HIPOTECA, Humberto 2386.

DOY DINERO SOBRE BOLETAS DE empeño, Bmé. Mitre 814, escritorio 8.

DINERO EN HIPOTECA A PLAZO FIJO ó mensualidades, 8 o|o, Salta 607. v28

DINERO PARA CONSTRUIR AL 8 o|o, anual, sin prima ni anticipo, Salta 607. v28

DESEO COLOCAR 150.000 $ EN HIPOteca, no atiendo corredores, Santa Fe núm. 1650.

DOY 80.000 $ FRACCIONADOS UNICAmente para testamentarias, Victoria 557, escritorio 2, Gouvert. v24

DINERO SOBRE LIBRETAS DE TEnencia á en hipoteca sobre casas precio, tratar Larrea 364, hoy de 10 á 3 p. m.

DOY EN HIPOTECA SIN CORREDOR 10 ó 11.000 $, por carta, Tucumán No. 1569, Bégue.

DINERO OFREZCO EN PARTIDAS DE $ 100.000, 200.000, 300.000 y 500.000, en hipoteca, Florencio Porcel, Cangallo 541, de 11 á 6.

DINERO EN HIPOTECA SOBRE CAsas y campos, en de cualquier suma á bajo interés, con amortizaciones, adelantándose 50 o|o del valor.—José D. Parp, Reconquista 144.

LA METROPOLITANA, MAIPU 245, DA dinero en hipotecas y para edificaciones, á largos plazos. v24

NECESITO $ 10.000 EN 1a. HIPOTECA, 11 de Septiembre 789. v28

NECESITO $ 15.000 SOBRE CASA MOderna, valor 40.000 $, La Rápida, Corrientes 846. v24

NECESITO 20.000 PARA HIPOTECA EN la capital, bien garantido, datos Constitución 2061.

NECESITO 25.000 $ AL 10 o|o SOBRE propiedad central en la capital, tratar con el interesado, Garay 2800.

NECESITO 500 $ SOBRE 3.000 V. C. TErreno á una cuadra estación Espeleta, Ecuador 454.

NECESITO 50.000 $ 1a. HIPOTECA, linda casa central, 8 o|o sin corredor, Cangallo 771.

PRESTO DINERO EN HIPOTECA CAPItal. No atiendo corredores, Haz Federico 90.

QUINCE MIL PESOS DIRECTAMENTE. Necesito en hipoteca, por 10 meses, devolveré 20.000, ante escribano, L. Casal, prima corriente, corto contrato.

MATERIALES DE CONSTRUCCION

A TORTAJADA PIDA CATALOGO DE puertas-ventanas, Pueyrredón 621. v10

A 110 $ CABILLAS DESARMABLES, prácticas, portones, Charcas 1949. v18

A 11 CTS. METRO LINEAL, MACHOnes, Mme. David, Perú 79, Charcas 1946. v18

A 1 $ CHAPAS NUEVAS COLUMNAS desde 1 $ c|u, Pueyrredón 621. v20

A 6, 7 y 10 CTS. PIE TIRANTES TEAS 2x3 y 3x4, Pueyrredón 621. v20

A LAMBRE TEJIDO, POSTES BARRIlos, puertas, A. J. 21, Pueyrredón 621. v20

A 9b CTS. CHAPAS CANALETA, 8 pies nuevo, sano, $ 1.10, $ 1.31, $ 1.47 y 10 $ 1.75, Charcas 2949. v18

A 48 CTS. METRO ALAMBRE TEJIDO nuevo, portezuelas, hierro, 6 $, Charcas 2949. v18

A 37 CTS. METRO TIRANTES TEAS 2 por 5, nuevo, 2x6, 2x7, 2x8, 2x9, 2x10 y 1x5, 1 $ c|u, Charcas 2949. v18

A CUDAN A RIVADAVIA 5041 A COMprar puertas y ventanas de calidad superior y precio muy reducido. v18

A NTES DE COMPRAR PUERTAS Y VENtanas pidan catálogo á Irlarte é hijos, Montes de Oca 1674, se remite gratis. v18

A LTOS TEA 2x8 Y 1x8, SPRUCE MAchimbrado, 1 $ el pie, puertas, ventanas y maderas de toda clase, cielo raso, cielorraso, pisos, zócalo, esquina Bergil. v18

A LTOS CHAPAS, PUERTAS, VENTAnas, columnas, columnas, frentes, alfajías, cabios, tirantes, hierro, rejas, rejas, balcones, hierro todo, todo líquido, Victoria 2466. v26

A LTOS TEA 2x8 Y 1x8, SPRUCE MAchimbrado, 1 $ el pie, puertas, ventanas y maderas de toda clase, cielo raso, zócalo muy barato, Zuño, esquina Bergil.

A LTOS CHAPAS, PUERTAS, VENTAnas, columnas, columnas, frentes, alfajías, cabios, tirantes, hierro, rejas, rejas, balcones, hierro todo, todo líquido, Victoria 2466. v26

A PROVECHEN OCASION! VENTA DE frente bien situado terreno, Av. Díaz Vélez altura de Rondeau varas 16x25, 8 pisos, 4 departamentos, 4 habitaciones cada piso, 2 habitaciones y empleados, especialidad en cuartos para oficinas, solicitar folletos, 4 balcones, 1 mirador, 2 terrazas y Cía., Corrientes 531. v24

A 1.110 SALE DE CONSTITUCION 12 cuadras, 12 lotes, 10 frente, 25 fondo, 12 frente, 1 $ el frente, 1 para edificar, remate 25 lotes, 25 de Agosto, 4 p. m., Rivadavia 6000, Pastor y Cía.

A 1 $ LA VARA, PERELLES Y M. EGmont, 2 cuadras de Andes y Constitución, 1 cuadra de Rivadavia, 1 cuadra de Malabia y Corrientes, 5 minutos de tranvía, 1 $ el frente, 1 para edificar, 1 para quinta, 1 para chacra, 1 media de frente, 25 de fondo, en 4 años, pago, Azcuénaga 1182.

A RENUALIDADES VENDO CASA nueva, 2 pisos, 8 habitaciones, 2 baños, 2 cocinas, 2 comedores, 2 salones, 2 patios, 2 galerías, 2 entradas, Rivadavia 6000, Pastor y Cía.

A LA CALLE SARMIENTO HOY DE CONSTRUCCION, para almacenes, fábricas, depósitos, 1 cuadra de Sarmiento, 1 cuadra de Maipú, 1 cuadra de Suipacha, 1 cuadra de Esmeralda, 1 cuadra de Florida, 1 cuadra de Talcahuano, 1 cuadra de Paraguay, 1 cuadra de Viamonte, 1 cuadra de Cangallo, 1 cuadra de Corrientes, 1 cuadra de Lavalle, 1 cuadra de Tucumán, 1 cuadra de Paseo Colón, 1 cuadra de Belgrano, 1 cuadra de Independencia, 1 cuadra de Moreno, 1 cuadra de Rivadavia, 1 cuadra de Alsina, 1 cuadra de Chile, 1 cuadra de Garay, 1 cuadra de Santa Fe, 1 cuadra de Córdoba, 1 cuadra de Callao, 1 cuadra de Pueyrredón, 1 cuadra de Cabildo, 1 cuadra de Juncal, 1 cuadra de Las Heras, 1 cuadra de Pueyrredón, 1 cuadra de Libertad, 1 cuadra de Cerrito, 1 cuadra de Uruguay, 1 cuadra de Paraná, 1 cuadra de Montevideo, 1 cuadra de Rodríguez Peña, 1 cuadra de Ecuador, 1 cuadra de Piedras, 1 cuadra de Perú, 1 cuadra de Bolívar, 1 cuadra de Defensa, 1 cuadra de Balcarce, 1 cuadra de Pasco, 1 cuadra de Entre Ríos, 1 cuadra de Urquiza, 1 cuadra de Pedro Goyena, 1 cuadra de Rivadavia, 1 cuadra de Medrano, 1 cuadra de Boedo, 1 cuadra de Independencia, 1 cuadra de Sáenz, 1 cuadra de Caseros, 1 cuadra de Parque Patricios, 1 cuadra de Entre Ríos, 1 cuadra de Urquiza, 1 cuadra de Pedro Goyena, 1 cuadra de Rivadavia, 1 cuadra de Alsina, 1 cuadra de Chile, 1 cuadra de Garay, 1 cuadra de Santa Fe, 1 cuadra de Córdoba, 1 cuadra de Callao, 1 cuadra de Pueyrredón, 1 cuadra de Cabildo, 1 cuadra de Juncal, 1 cuadra de Las Heras, 1 cuadra de Pueyrredón, 1 cuadra de Libertad, 1 cuadra de Cerrito, 1 cuadra de Uruguay, 1 cuadra de Paraná, 1 cuadra de Montevideo, 1 cuadra de Rodríguez Peña, 1 cuadra de Ecuador, 1 cuadra de Piedras, 1 cuadra de Perú, 1 cuadra de Bolívar, 1 cuadra de Defensa, 1 cuadra de Balcarce, 1 cuadra de Pasco

COMPRA Y VENTA DE NEGOCIOS

ESQUINA SE VENDE POR NO PODERLA atender. Mostrador $100 v24

GRAN PICHINCHA! VENDO DESPACHO de bebidas por cuestiones de salud. Méjico 1216. v27

HERRERIA DE CABALLOS MUCHO trabajo, poco capital, vendo en la provincia. Ocasión. Caballos, 1805. v27

HERRERIA DE CABALLOS. MUCHO trabajo, poco capital se vende por no poder atender, dadirme: Caballos 1806, barrio. v24

HOTEL EN CORONEL SUAREZ, CON 11 piezas, numeroso clientela, vendo por retirarme, aunque aguantarme, doy facilidades de pago. Hermidas, Martín, hotel de España. Agosto número siguiente A. U. Mitre. v23

HOTEL EN UNO DE LOS MAS importantes pueblos de la provincia de Buenos Aires se vende por disolución de sociedad. Razón de resultados positivos, datos Bartolomé Mitre 1747, de 9 a 11 a. m. v23

IMPRENTA Y LITOGRAFIA CON MUE- bles, en punto céntrico, con pocos años de radicados, se da en pago o se vende. San Martín 112, escrib. 18. v25

JARDIN ANTIGUO DE NEGOCIO se vende por no poder atender su dueño, calle B. Mitre esq. de Balmaceda. A dos cuadras de la plaza y del tranvía. Visto y tratar en el mismo. v24

KIOSCO VENDO RIVADAVIA Y P. DE Julio. v24

LECHERIA INMEJORABLE, FRENTE a tambo, regalo, abierta día y noche, se vende particularmente. Belgrano 1827.

LECHERIA SE VENDE EN EL barrio más céntrico de Palermo gran concurrencia de casas con fecha, negocio serio contrato. Av. Alvear y Bulnes.

OJO! REMATAR O VENDER SU PELU- quería, cualquier negocio. Plaquer, Chacabuco 892. v26

OJO! A COMPRAR TODOS PELUQUE- rías y muebles usados y nuevos, Plaquer, Chacabuco 892. v23

OJO! PELUQUERIA VENDO, CONTRATO tres años, por tener que ausentarme, frente estación tranvía, Av. San Martín 5708. v25

NEGOCIO VENDO POR NO PODERLO atender á prueba, hace buen diario, almonte 1844. v24

NEGOCIO EN EL CENTRO CON POCO dinero, dueño años de existencia, se vende buena ocasión. Victoria 715. v24

PANADERIA VENDO 4000 $, C. Bs. cont. 7 años, Victoria 1850.

PANADERIA SE VENDE, CON GRUCHA y venta, por fallecimiento, Italia 1378. v24

PANADERIA SE VENDE, CON AMASA- dora, á pagar por mensualidades. Av. América 2427. Villa Devoto, una plenilla. v23

PANADERIA SE VENDE, CALLE Itaro- rora, número 4007, estación Villa Lugano, F. C. Buenos Aires y Rosario, tratar en la misma. v23

PANADERIAS SE VENDEN EN LA CA- pital y campaña, darán razón, Maza 17, de 6 á 12 y de 1 á 5. J. B. Parodi.

PANADEROS VENDO O ALQUILO PA- nadería, con útiles, reparto 10 bolsas, calle ciudad, estación F. C. Independencia 3176. v24

REBARTO BIZCOCHOS Y CARAMELOS, vendo, diciembre 3611, de 1 á 5 p. m.

RESTAURANT VENDO EN BALDADILLO, F. C. B., 18 cuadras estación, con muchas comodidades, 2.300 $; alquiler 130, tratar Arauco 1801, B. A. v24

SE VENDE FONDA Y COMESTIBLES, Av. La Plata 1202, á prueba. v25

SE VENDE CHACARERIA Y SALON, de remates, Piedras 1260. v24

SE VENDE CASA DE PENSION DE 11 piezas, buena clientela, Arenales 1941.

SE VENDE ACREDITADA CASA DE modas, por enfermedad, Libertad 114.

SE VENDE UN NEGOCIO DE FONDA, con 2 piezas, Victoria 1850.

SE VENDE ALMACENCITO EN BUE- nas condiciones, Las Casas 3540. v24

SE VENDE UNA BOTILLERIA CON cuentas de fechas. Cabrera 492. v24

SE VENDE UN TALLER DE APARADO completo de botas. Pasaje 1195. v25

SE VENDE UNA CHATA CON DOS ca- ballos, se alquila, Uspallata 1950.

SALON DE LUSTRAR Y COMPOSTURAS y cigarrería se vende. Montes de Oca 114.

SE VENDE CAFE-RESTAURANT ubicado en punto céntrico, conveniente para familia. Pedernal 3755. v24

SE VENDE HOJALATERIA, A MEDIA cuadra plaza, Vicente Eduardo 1819.

SE VENDE UNA FONDA CON ALOJA- miento, buen trabajo y buen precio contado, dos años. Necochea 469. v24

SE VENDE CAFE BAR MUY CENTRAL y buena clientela, tratar Corrientes 1069, bar.

SE VENDE UN CAFE MUY BARATO con todas las existencias urgente por tener que irse Europa, ver y tratar Tacuarí 214, Darregueira al Norte. v24

SOMBRERERIA Y CAMISERIA VENDO, acreditada, en un punto de gran porvenir, Avenida San Martín 1784, frente á la estación Bella Vista, comodidad para taller, alquiler diario, contrato 5 años. v24

SE VENDE TIENDA O SE TRANSFIE- re local con estanterías, vende 900 pesos Carlos, acreditada, y sitio inmejorable, 4.000 pesos por tener piezas, Constitución 2020, corredor.

SALON DE LUSTRAR MUY ACREDITA- do en boliches cuidos á mano y composturas, cigarrería y algo de papelería, establecida desde hace 10 años, se vende por tener su dueño que regresar á Europa. Cerrito 816. v28

SE ARRIENDA UNA CASA DE COMER- cio en la campaña, en los ramos de tienda, almacén y ferretería. Esta casa tiene un capital de $ 25.000 en mercaderías, por el que se exige garantías. El promedio de las ventas de los últimos años pasa de $ 200.000 en los últimos cuidándose de dirigirse con una buena administración. La casa pertenece á un establecimiento que ocupa muchos operarios estando garantidos los créditos con los jornales. Se piden referencias del interesado. Dirigirse por carta á Enrique Carbó, Posta Restante Correo Central. v28

URGENTE, POR DISOLUCION DE SO- ciedad se vende una panadería mecánica, Palomar 3970. Saavedra. v24

VENTA DE PAN VENDO, GARAY 927. v24

VENDO UN ALMACEN VALOR 800 $, calle Vallejos 2811, Villa Devoto. v24

VENDO ZAPATERIA Y SALON DE lus- trar, Rivera 2210. v24

VENDO ALMACEN DE COMESTIBLES, capital 1.500 $, mercado San Telmo, puesto No. 11, calle Defensa 1057. v25

VENDO TALLER PLANCHADO Y LA- vado 1.500 $, dejando 350 $ beneficio mensual, Arenales 1407, facilidades. v23

VENDO CARPINTERIA MECANICA 7.000 $, con contrato, alquiler barato, galpón y habitaciones para familia, Liniers 19. v24

VENDO CHANCHERIA, MERCADO RI- vadavia, puestos 69, 70, 71, más datos por carta ó personalmente, Humboldt 1301, 9, Samet y Larrea 885, M. Resnik. v23

ZAPATEROS, CHARRERIA, LIBRERIA, sitio para lustrar, punto inmejorable, vendo ó traspaso local, Rivadavia 3815. v25

AVISOS COMERCIALES

AVISO AL COMERCIO QUE HE vendido mi negocio de ramos generales, Moreno y Pasaje, mi sucesor Sr. Tregoli, sito Tucumán 492. Reclamaciones á dicho. Ghironi.

AVISO AL COMERCIO QUE HEMOS comprado á Felipe Sbidoco, el negocio de almacén situado en el pueblo de Lezama, calle Ayohuma 1698, para reclamos hasta 8 días, compradores: Luis Hnos. v24

AL COMERCIO.—CON INTERVENCION de los señores Juan Pascual y Cía., escribanos Victoria 1970, se vendió la fonda Estrella, con todas sus existencias. Comprador: Pascual Tarasco. v24

AL COMERCIO.—CON INTERVENCION de los señores Juan Pascual y Cía., escribanos Victoria 1970, se vendió la cigarrería Málaga, 1388. Comprador: Juan Fa- v24

AVISO AL COMERCIO: HABER vendido mi parte del negocio de ferretería, sito en Rivadavia 6210 al señor Vaccaro, quien queda autorizado á cobrar las cuentas y hacer efectivos los vales. Ferretería Rivadavia 6210. v24

AL COMERCIO: PUESTO DE VERDU- ras, frutas, huevos, quesos, fiambres, bebidas, reclamaciones 8 días. Pedro Ezcurra 1, Villa Devoto. v24

AL COMERCIO.—AVISO QUE HEMOS comprado la parte de mi socio de la barra de obras Casares 1621, y al hacerme cargo del activo y pasivo, atiendo reclamaciones durante tres días. Buenos Aires, Marzo 19 de 1913. Vendedor, Atilio Pracchia. Comprador, Guillermo Pracchia. v28

AVISO AL COMERCIO: QUE HE VEN- dido al señor Jesús Díaz Dubén mi negocio de bar, café y billares, situado en la calle Ayacucho 1016, quedando á cargo del dicho señor el activo y pasivo; reclamaciones dentro de los tres días. Ramón Carreira. v24

AVISAMOS AL COMERCIO QUE HEMOS comprado la contrata del negocio de panadería Junín 211; compradores, Jacinto Zanchetti y Cía., vendedor Salvador Prieto; las reclamaciones se atiendan 3 días. A contar desde la fecha. Marzo 12 de 1913. v28

AVISO AL COMERCIO.—CON INTER- vención de los balanceadores señores Gutiérrez y Zalasarn, C. Calvo 1400, U. Teléf. 1077, Buen Orden, vendí mi lechería Posse 1668, al señor J. Villamayor. Reclamaciones 3 días.—Buenos Aires, Marzo 22 de 1913.—M. Gracia y Cía. v25

AVISO AL COMERCIO.—CON INTER- vención de los balanceadores señores Gutiérrez y Zalasarn, C. Calvo 1400, U. Teléf. 1077, Buen Orden, vendí mi lechería Posse 1668, al señor J. Villamayor. Reclamaciones 3 días.—Buenos Aires, Marzo 22 de 1913.—M. Rodrigues. v25

AVISO AL COMERCIO.—CON INTER- vención del balanceador y rematador público señor Ricardo Galeano, escritorio La Argentina, Alsina 1964, he vendido á los señores Demetriades Eugenio y A. Chary, mi cigarrería, librería y salón de lustrar. Victoria 1788. Para reclamaciones por tres días. Marzo 21 de 1913. Vendedor, José Migeo. v24

AVISO AL COMERCIO: POR INTERME- dio de Quintín Alfonsín, balancedor, rematador público, Paraná 458, se vendió el almacén de comestibles y bebidas, calle Pavón 3590; se atienden reclamaciones por tres días. B. Aires, 21 de Marzo de 1913. Vendedor, Francisco de Martino; comprador, José Sierra. v25

AL COMERCIO—AVISAMOS QUE BAJO inventario practicado por el Contador Público Nacional y Balanceador Público, señor Marcos B. Vattuone, Oficina: Rioja 363, hemos comprado al señor Pedro Barcelona el almacen sito en esta capital, calle Nahuel Huapi 3263, cerca Cabildo; los que se crean con derecho á reclamaciones lo harán en el término de 3 días, pasados los cuales no serán atendidos. Buenos Aires, Marzo 21 de 1913. Bertagna y Orsali. v25

AL COMERCIO: CONSTE POR EL PRE- sente que la sociedad que gira en el Dock Sur, cuarto séptimo, partido de Avellaneda, con negocio de bar y cinematógrafo, ha quedado disuelta, quedando á cargo del activo y pasivo el socio don Simón Keen. Todos los que tengan cuentas á cobrar, se presentaran en el término de tres días á contar desde la fecha. Facundo Quiroga 1251, Avellaneda, Marzo 19 de 1913.

AL COMERCIO.—AVISAMOS QUE BAJO inventario practicado por el Contador Público Nacional y Balanceador Público, señor Marcos B. Vattuone, Oficina: Rioja 363, hemos comprado al señor José Bozzo la el almacén sito en esta capital calle Lavalle 3099, esq. Anchorena, los que se crean con derecho á reclamaciones las harán en el término de 3 días, pasados los cuales no serán atendidos. Buenos Aires, Marzo 23 de 1913. Pascual y Antonio Perilli. v25

AL COMERCIO.—CON INTERVENCION bajo inventario, tasación practicado por los señores Juan Pascual y Cía., escribanos Victoria 1970, U. T. 3856, Libertad, y Coop. 588, Central, fué vendido el negocio almacén de comestibles y bebidas, calle en esta capital calle Independencia 2800 esquina Catamarca 5042, comprador, Angel Bernardini; vendedora, Teresa Lenardi. Reclamaciones tres días en el escritorio arriba indicado desde la fecha.—Bs. Aires, Marzo 20 de 1913. v23

AL COMERCIO.—CON INTERVENCION bajo inventario tasación practicado por los señores Juan Pascual y Cía. escribanos Victoria 1970, U. T. 3856, Libertad y Coop. 588, Central, fué vendido el negocio almacén de comestibles y bebidas sito en esta capital calle Báez 199 esq. Andrés Aguibel 3701 al 15. Comprador, José Sallustro; vendedor, Pedro Tarditi. Reclamaciones tres días en el escritorio arriba indicado.—Bs. Aires, Marzo 20 de 1913. v24

AL COMERCIO: AVISO QUE HE COM- prado bajo inventario y tasación practicado por los balanceadores rematadores públicos señores M. Ferea y Cía., escritorio recomendado, Teléfonos 1200, Flores, el negocio de almacen de comestibles y bebidas calle Gorriti 199, á los señores M. Sañudo y Cía. Los que se consideren con derecho á alguna reclamación, deberán presentarse en el término de tres días, pasados los cuales no serán atendidos. Buenos Aires, Marzo 20 de 1913. Comprador, Lafuente. v23

AL COMERCIO: AVISO QUE BAJO IN- ventario tasación practicado con fecha 19 del corriente, por el balanceador y rematador público señor Francisco Bianchi, escritorio Lima 87, he vendido al señor Juan Reggiori todas las existencias del almacén de comestibles y bebidas situado en esta capital calle Cnel. Cabello 699, esquina Hernandarias. Los que se consideren con derecho á reclamaciones se presentarán dentro del término de tres días á contar desde la fecha. Buenos Aires, 21 de Marzo de 1913. Vendedor, Francisco de Martino; comprador, José Sierra. v23

AL COMERCIO—AVISAMOS QUE BAJO inventario practicado por el Contador Público Nacional y Balanceador Público, señor Marcos B. Vattuone, Oficina: Rioja 363, hemos comprado al señor Pedro Barcelona el almacen sito en esta capital, calle Nahuel Huapi 3263, cerca Cabildo; los que se crean con derecho á reclamaciones lo harán en el término de 3 días, pasados los cuales no serán atendidos. Buenos Aires, Marzo 23 de 1913. Bertagna y Orsali. v25

AL COMERCIO: CONSTE POR EL PRE- sente que la sociedad que gira en el Dock Sur, cuarto séptimo, partido de Avellaneda, con negocio de bar y cinematógrafo, ha quedado disuelta, quedando á cargo del activo y pasivo el socio don Simón Keen. Todos los que tengan cuentas á cobrar, se presentaran en el término de tres días á contar desde la fecha. Facundo Quiroga 1251, Avellaneda, Marzo 19 de 1913.

AL COMERCIO.—CON INTERVENCION de los balanceadores señores Gutiérrez y Zalasarn, C. Calvo 1400, U. Teléf. 1077, Buen Orden, vendí mi lechería Posse 1668, al señor J. Villamayor. Reclamaciones 3 días.—Buenos Aires, Marzo 22 de 1913.—M. Gracia y Cía. v25

AL COMERCIO.—CON INTERVENCION del balancedor y rematador público señor Ricardo Galeano, escritorio La Argentina, Alsina 1964, he vendido á los señores Demetriades Eugenio y A. Chary, mi cigarrería, librería y salón de lustrar. Victoria 1788. Para reclamaciones por tres días. Marzo 21 de 1913. Vendedor, José Migeo. v24

AVISO AL COMERCIO: POR INTERME- dio de Quintín Alfonsín, balancedor, rematador público, Paraná 458, se vendió el almacén de comestibles y bebidas, calle Pavón 3590; se atienden reclamaciones por tres días. B. Aires, 21 de Marzo de 1913. Vendedor, Francisco de Martino; comprador, José Sierra. v25

ANIMALES Y RODADOS

CABALLO TIRO LIVIANO A PRUEBA vendo, Cevallos 1858.

COCHE DE PLAZA Y DOS CABALLOS vendo, para verlos hasta las 10 a. m., Lavalle 1842.

COMPRO AUTO, 12-16, REDUCIDAS DIMENSIONES, detalles, datos y ofertas, casilla correo 1882.

COUPE DOS ASIENTOS, LLANTAS DE goma, nuevo, extranjero y muy buen uso, se vende, Vicente López 205. v24

CARRO CHANGADOR FUERTE, MONTURA, encerado, vendo barato. Manuela Pedraza 2515.

CHATITA Y CABALLO VENDO, CON casa de trabajo, Santiago del Estero 2112.

CHATAS DOS VENDO Y CINCO CABALLOS, A toda prueba, en 1.000 $, ocasión, Bignon 445, de 7 á 11 y de 2 á 5.

CARRO GRANDE VENDO BARATO O por ladrillos. Las Piedras 70, San Martín.

CARROCERIA LANDAULET PROPIA para fotógrafo, en perfecto estado, se vende. Reconquista 56, depto. 26. v24

CABALLOS DE TIRO Y SILLA LIQUIDO, varios, tratar depósito de forrajes de Trusso Buchauf, en Ramos Mejía, hoy de 9 á 11 m.

COUPE DE DOS ASIENTOS, SIN USO, con un buen caballo de acción y trotador, con guarniciones, libreas, etc., se venden urgente, muy barato. Garay 2465.

CABALLOS TUNTA ESPLENDIDA, criados, de tiro, bien amaestrados, solos y en yunta, vendemos, muy barato, Barbican Co., Corrientes 356. v25

COMPRO GALLINAS Y POLLOS CUALquier cantidad se prefieren caseras, dirigir propuestas á Juan C. Demarco, Arenales 1864, Banfield F. C. S.

CERDOS POLLAND CHINA, LA GRAN oferta para la mesa; carne exquisita, tamaño grande, moderado, sobra para campo todo el año. Visite V.S. los padres y las nietadas. Casalea puros de origen importado. Precio fijo 150 $, en el tren, estación. Usted cuenta comprador. Victoria Farm, teléfono 8, Morón. Roberto Smith, manager.

DOCKART DE LUJO SE VENDE DE ocasión, Lezica 4716.

DOCE POTROS SE VENDEN BARATO en Monte, F. C. Sud, estancia de don Juan Mahon. v23

FURGON FUERTE Y EN MUY BUEN estado, se vende, con ó sin caballo y guarnición, Cabildo 549. v25

FAETON CASI NUEVO SOLO O CON uno ó dos caballos irotadores y de acción, con guarniciones se vende urgente muy barato, Garay 2465.

MOTOCICLETA WANDER, 2 MESES de uso, vendo. Corrientes 1716.

MILORD LIVIANO Y ELEGANTE vendo barato, Bdo. de Irigoyen 1561. v24

MILORD-LLANTAS DE GOMA CON Nº, vendo, facilidad pago, Río de Janeiro 86.

MOTOCICLETA, 7 HP, CASI NUEVA $ 250. Charcas 4354, altura Santa Fe núm. 1700.

MOTOCICLETAS NUEVAS VENDO A mitad valor, por ausentarme, marca T. V., 4 cilindros, tratar y verla Díaz Vélez 2831.

MILORD, BARTICULAR EN BUEN uso, con guarniciones de 1er. orden y una buena yunta de caballos, se vende urgente, muy barato. Garay 2465.

MOTOCICLETA, 1 COCHECITO APLIcable á motocicleta venderemos en nuevo, muy barato, Barbicano Co., Corrientes 356. v24

MOTOCICLETAS DE OCASION, PERfecto estado, marcas Puch, Neckarsuhn, F. N., Peugeot, Pierce, vendemos con grandes facilidades, barato, Barbicano Co., Corrientes 356.

OJO señores, SE VENDEN 2 CHATAS, 1 carro corte y 7 caballos, con trabajo garantido, por el dueño ausentarse á Europa, Paseo Colón 361.

PESEBRES PARA 15 CABALLOS SE alquila; Cochabamba 2275. v24

PERRA, HERMOSO MASTIN DE GUARda, vendo, Lavalle 3852.

PERROS CAZADORES, MANCHADOS, naranja muy finos, vendo, B. de Irigoyen 1612.

POTROS SE VENDEN DIEZ, EDAD 3 años, están cerca, datos, Urdaniz, 25 de Mayo 122.

PERROS DE CAZA PERFECTAMENTE amaestrados vendo á prueba, baratísimos, A. Castrachi, amaestrador de perros, Ezeiza, F. C. S.

POTROS TIRO PESADO, ESPECIALES, marca del señor Alzaga, en venta, el lunes 24, á las 2 p. m., Montes de Oca 812, A. Casas é hijo. v22

POTROS Y PADRILLOS PARA TIRO pesado vemataré un buen lote en mi local Paraca 21, el domingo 23 del corriente á las 2.30 p. m., suburbino Caballovilla.

POTROS CLYDESDALE ESPECIALES de tiro pesado de 2 y 4 años, estarán en venta en Plaza Lezica lunes 24 de 13 en adelante. Rodríguez Labardén 3422, calle Cabildo, Teodoro Bustamante.

PERROS FINOS, GUARDIANES, SAN Bernardo, parecen gatitos lanudos, terranovas, los mejores del mundo, vendo, Belgrano 3700.

POTROS VENDO DE LA ESTANCIA General Roca, tiro pesado y liviano, ver para darse cuenta, Craverí, Hardoy, F. C. O., quinta La Campera, U. T. 126, Ramos Mejía, escritorio, Viamonte 1135. v24

PERROS BERNARDO, TERRANOVA, dogos de Vito daneses, dogos de Burdeos, vasal de 30 días, overjeros, fosterrier, bulldog (perros), y otras razas más, vendo Semillona 537, altura Rivadavia 4600.

POTROS DE TIRO PESADO, ESPLENdido lote, especialidad de la acreditada marca del Sr. Domingo Achábal, vendere el miércoles 26 á las 9 a. m. en mi local, Av. Vélez Sarsfield 575, Estanislao Beyaut. v25

POTROS PESADO Y LIVIANO, ESPEciales, yeguas livianas y potros cuarteronas remataremos en nuestro local, Lavalleja 967, á 1/2 cuadra de Corrientes, el domingo 23 á las 2 1/2 p. m., E. Montes y Cía.

POTROS, YEGUAS, CABALLOS, CHAfas, carros, guarniciones, etc., vendemos en remate el domingo 23 de Marzo á las 2 de la tarde, en nuestra casa, Brasil 3131. Detalle: 12 potros pesado marca Perado, 14 potros pesado marca Unaué, 12 potros livianos marca Unaué, 10 yeguas pesado marca Cobo, 10 caballos p. trabajo liviano marca Cobo y 18 yeguas pesadas y livianas, marca Sola, de nuestra casa — Crippa y Bollón. v23

SE VENDEN GATOS ANGORA CHICOS de raza fina, Patagones 846. v23

SE VENDEN 2 CHATAS Y CABALLOS, Leprida 85. v23

SE VENDE UN CARRO DE ESTIERCOL por día, Saavedra 1141. v25

SE VENDE CARRO Y CABALLO, SARmiento 3499. v24

SE VENDE UNA BICICLETA DE POCO uso, Montevideo 900.

SE VENDEN DOS CHATAS CON TRAbajo, Bordo 921.

SE VENDEN 2 CHATAS, CON O SIN trabajo, Uspallata 807. v24

SE VENDE UN CARRO DE ESTIERCOL al día, Boulogne-Sur-Mer 278. v24

SE VENDE TILBURY EN BUEN USO, 230 $, Victoria 3188.

SE VENDE UNA YUNTA DE CABALLOS criollos para coches, Paraguay 415.

SE VENDE CARRO Y CABALLO BAratos, Loria 858.

SE VENDE CARRO DE CHANGADOR Y caballo, en buen uso, Arenales 2890.

SE VENDE BREACK EN BUEN USO, apto para todo servicio, Córdoba 3002. v24

SE VENDE CARRITO DE VENDER maní con su máquina, Bolívar 3761, Palermo.

SE VENDE UNA JARDINERA PARA reparto con caballo y guarnición, tratar Gascón 1471. v25

SE VENDE CHATITA DE VIA CON uno ó dos caballos; verla en tratar Padilla 748, entre Canning y Malabia.

SE VENDE AMERICANA CON CABAllo, casi nueva á prueba, Gral. Urquiza 1436. v23

SE VENDE COCHE, LLANTAS DE GOma y dos cabos, de á solo y guarniciones, Lavalle 2468. v23

SE VENDE UN PERRO DE RAZA blanco lanudo, calle Leones 3569, Chacarita, de mañana de 8 á 12. v24

SE VENDE CARRO COMPLETO EN buen uso, caballo á toda prueba, verlo Chile 440. v22

SE VENDE UN CABALLO MANSO Y trotador, por caso imprevisto, precio $ 45, Aguirre 817, entre Serrano y Gurruchaga, á 3 cuadras de Triunvirato.

SE ABRIO UN NUEVO ESTABLECImiento de venta de caballos de todas las marcas de bajo y mucha acción, para coche, Beruet 2382, atras Exposición Rural. v24

TAMIZADOR NUEVO PARA AUTOMóvil transdiro, Jujuy 1250, de 8 á 12.

VENDO COCHES LLANTAS GOMA, Y 2 caballos de á solo, barato, Moreno 2619.

VENDO DOS CHARRETS, CHATITA Y jardinera de reparto, con patente, Canalla 1818.

VENDEMOS DOS AUTOS, ROCHET-Schneider, Clement Bayard; tratar Bolsa 823.

VACAS DE TAMBO SE COMPRAN DE 50 á 500, al corte, ver Urdaniz, 25 de Mayo 122.

VENDO YUNTA DE PADRILLOS ZAINOS negros, livianos, tiran solo y en yunta, Alvarado 1755.

VENDO TORDILLO PLATEADO joven de regreto ó carruaje, verlo de 11 á 1, Cabrera 3234.

VENDO URGENTE MILORD NUEVO de primera, con dos caballos, á prueba, Aspiazu 1991.

VENDO CHATAS 5.500 Y 3.000 KILOS, carrito 1.500 ks. peso bruto todos, Inclán 2838.

VENDO URGENTE CABALLO, carro de dos ruedas, poco uso con todo, el autral á toda prueba, tiene 4 años, tratar de 8 á 11 a. m., Talcahuano 75. v23

ALQUILER DE CASAS

ALQUILO CASA DE 7 PIEZAS Y DEmás dependencias, Progreso 1266. v23

ALQUILO CASA, BADI CARNOT 386.

ALQUILASE CASA VICTORIA 4032, CON dos grandes patios y fondo.

ALQUILASE CASA CON 6 PIEZAS A la calle, Sulpacha 212. v25

ALQUILO CASA GARAY 3089 EN 17$ Ó con 5 piezas, baño y comodidades.

ALQUILO CASA DE 8 HABITACIONES, Méndez de Andés 1230, 14$ 8.

ALQUILO CASA 4 PIEZAS Y NEGOcio moderno. Cucha-Cucha 1140.

ALQUILO CASA CON 5 PIEZAS Y DEmás. Cerrito 1173. v25

ALQUILASE SOBRE SANTA FE LINDA casa 200 $. Canning 2538. v22

ALQUILASE AMPLIA CASA CON TOdas comodidades, Warnes 148. v23

ALQUILASE CASA ALTOS, TODAS comodidades. Rivadavia 5375, llaves 5371. v25

ALQUILO EN 55 $ CASA CHICHE frente Est. Lugano, tratar en la misma. Casco v24

ALQUILO 2 CASAS, ALTOS Y BAJOS, de lujo, con todas comodidades, Bolla 959-61. v24

ALQUILASE CASA CHICHE, CON 4 piezas, baño y demás, Avellaneda 236, vería y tratar de 9 á 11. v24

ALQUILASE CASA, MONTEVIDEO 426, llaves en el 424, tratar Tucumán 373, de 10.30 á 11.30.

ALQUILO CASA ESTILO CHALET, calle Verbal 3236, tratar Maipú 126 ó Rivadavia 3613.

ALQUILASE CASA BAJA, PARA FAMIlias, con toda comodidad y confort, Victoria 2024. v26

ALQUILO CASITA EN 4o. PISO, CON comedor y 2 piezas, galería y persianas, en 100 $, Parral 533. v24

ALQUILASE CASITA DE DOS PIEZAS y demás comodidades, Entre Ríos número 1579. v24

ALQUILANSE DOS DEPARTAMENTOS chicos, 1 piezas y demas comodidades, Carlos Calvo 1468.

ALQUILASE CENTRAL LINDISIMA casa, impuestos pagos, alquiler 600 $, Charcas 1357.

ALQUILASE CASA DE 3 PIEZAS, COmedor, dependencias y jardín, Bella Vista 850. v26

ALQUILASE DEPARTAMENTO DE tres piezas, comedor y dependencias, Jardín, Bella Vista 850. v24

ALQUILASE CASA DE ALTOS, CON 7 piezas y demás comodidades, Almagro 181. v24

ALQUILASE EN 1er. PISO, DEPARTAmento de 3 piezas, con balcón, precio 100 $, Paraguay 890.

ALQUILO CASA ESQUINA, CON 7 piezas y demás comodidades, Rivadavia 6067.

ALQUILASE DEPARTAMENTO $ 80, 4 piezas y de servicio, Venezuela 2486, dep. 3, tratar Sarmiento 809. v27

ALQUILO DEP. 2o. PISO, 5 PIEZAS, baño, ascensor, portero, Lima y C. Calvo 1107. v24

ALQUILO CASITA, SALA Y TRES PIEzas, Ramón L. Falcón 2084, tratar en la misma, de 2 á 5 p. m. v24

ALQUILO DEPARTAMENTO DE 5 piezas, servicio, 80 $, José María Moreno 788. v24

ALQUILASE BARATO HERMOSA CAsa, todas comodidades, Caseros 874 y Bdo. de Irigoyen.

ALQUILASE DEPARTAMENTO DE 5 piezas grandes y cómodo, pesos 110, Lavalle 3478. v24

ALQUILO CASA, PINO 2484 CASI CAbildo, 6 piezas, 2 baños, eléctrico, gas, 320 $. v22

ALQUILASE LUJOSA Y CONFORTABLE casa, con 7 piezas, luz eléctrica, cloacas y demás, en 230, Garay 2636. v26

ALQUILASE CASITA MODERNA 4 PIEzas, baño, terraza, jardín, etc. en 100 pesos, Bolívia 715, Flores. v23

ALQUILASE DEPARTAMENTO moderno nuevo, todas las piezas frente á la calle, 150 $, 24 de Noviembre 68. v23

ALQUILO BARATISIMO, CASA CON 6 piezas y 3 con balcones, Rodríguez Peña 582, bajos.

ALQUILASE PARA FAMILIA, CASA muy cómoda, con jardín, Monroe 2146, tratar Entre Ríos 136. v23

ALQUILASE HOTELITO FLAMANTE, 8 Pilar 2451, con 7 piezas y dependencias, alquiler 180 $. v23

ALQUILO ESPLENDIDA CASITA EN 119 y 2, con contrato por dos años, por ausentarme, Serrano 775. v24

ALQUILASE CASA NUEVA, CON 4 PIEzas y 2 de servicio, con ascensor, Peña 605. v23

ALQUILASE CASA PASAJE SAN CARlos 68, 5 piezas, etc., 125 $, llaves al No. 70. v26

ALQUILASE DEPARTAMENTO 2 PIEzas y de servicio, Venezuela 2551, depto. 3, tratar Sarmiento 809. v25

ALQUILO PRECIOSAS CASAS NUEvas, ascensores y confort, Charcas 1615 y Montevideo 1012. v27

ALQUILANSE CONFORTABLES APARtamentos con toda comodidad, Tucumán 896. v25

ALQUILANSE DOS DEPARTAMENTOS para familia, 2o. y 3er piso, en Victoria 2811, tratar Chacabuco 78, esc. 24.

ALQUILASE HERMOSO DEPARTAmento alto, 4 piezas, etc., bien ventilado, muy barato, Rivadavia 3186, dep. 8.

ALQUILASE LINDA CASA ALTA, moderna, 4 piezas, baño, servicio aparte, central, Humberto 1o. 1875.

ALQUILASE CASA ALTA, 6 PIEZAS, baño, 150 $, Brandsen 1559 entre Montes de Oca y Hornos.

ALQUILASE PARA CORTA FAMILIA departamento con balcón, Reconquista 851, tratar al 869.

ALQUILASE UNA CASA DE 4 PIEZAS, cuarto de baño y demás servicios, calle Tramway, hoy Canalejas 2226, Flores. v24

ALQUILASE CASA BAJA, JUNCAL 1253, 7 piezas, servicio, cocina económica, 2 cuartos de baño; visitarla de 3 á 4; tratar Cangallo 715, G. 80. v24

ALQUILANSE DEPARTAMENTOS nuevos, en 70 y 80 $ y una casa nueva en 180 $, con entrada independiente, Díaz Vélez 3758 y 3765. v24

ALQUILASE EN FLORES, CALLE NAZca núm. 40, una casa, con seis piezas y demás comodidades, darán razón Coronel Salvan 2548. v23

ALQUILASE CASA LUJOSA, RECIEN concluida, 7 habitaciones, 2 baños, con muebles y demás dependencias, Corrientes 342. v23

ALQUILASE CASA CON 6 PIEZAS y demás comodidades, con fondo adaptable para un taller, Victoria 3837, tratar Mesa 763, de 9 á 11 a. m. v23

ALQUILASE CASA CON 5 PIEZAS, vestíbulo y demás comodidades, agua corriente y gas frente al colegio Las Pías, Semillosa 859, llaves al lado, Directorio 129.

ALQUILASE ESPLENDIDA CASA DE altos, 7 piezas, una de servicio, cuarto de baño completo, con agua caliente, cocina económica, Cochabamba 2060. v23

ALQUILO EN LANUS AL OESTE, CAsa material, 2 piezas grandes y cocina, con amplio terreno, en 8 $, á 2 cuadras tranvía del Puerto, Pastor Obligado 1595.

ALQUILASE CASITA DE 5 PIEZAS, baño, cocina pileta, molino, fondo y demás comodidades, en 25 $, Lacarra 518, Flores. v24

ALQUILASE UN CHALET EN BELGRAno, con garage, 4 dormitorios, sala, comedor, escritorio y dependencias, Olleros esq. Villanueva. v27

ALQUILASE CASA SANTA FE 4502, esquina Oro, altos, compuesta de 7 habitaciones, cuarto de baño, cocina, llave ascensor. v23

ALQUILO CASA NUEVA DE SALA, 3 dormitorios, baño cocina, pieza de servicio y un galpón, apto para guardar 1 automóviles. Cavia 560, á una cuadra de Alvear. v23

ALQUILASE CASA DE 9 PIEZAS, ESpecial para doctor, luz eléctrica y agua, Quintino Bocayuva 818, antes Artes y Oficios. v24

ALQUILASE CASA ESPACIOSA Y BARata, 8 piezas, agua corriente, baños y servicio, calle Rivadavia 5508, tratar Córdoba 2165. v23

ALQUILASE MODERNA CASA DE ALto, recién construida, con todas comodidades y confort, precio módico, Corrientes 4811. v26

ALQUILASE CASA LUJOSA, PRIMER piso, seis piezas de familia, tres de servicio y todas comodidades del confort moderno, Rivadavia 2081.

ALQUILASE CASA EN 55 $, CALLE Flores 4574, comedor, dos piezas, baño, cocina grande, jardín y fondo, media cuadra de Rivadavia y estación tranvía, tratar Médico 3124. v26

ALQUILASE CASA MODERNA RECIEN construida, 4 piezas y comedor, cuarto de baño y w. c., y demás comodidades, jardín, calle Montesinos entre Iberá y Quesada, Belgrano, llaves al lado. v21

ALQUILASE CASA DE 6 PIEZAS, 3 grandes y 3 pequeñas, á dos cuadras de la estación Caballito, todas comodidades, vería, Añasco 839, tratar Bogotá 870. v26

ALQUILASE CASA, GALLO 120 ENTRE Sarmiento y Cangallo, vestíbulo 4 piezas, 1 de servicio, baño, gas, agua corriente, dos patios, tratar en la misma ó Santa Fe 2122. v26

ALQUILASE LA CASA ALTA, UNICO piso, Rivadavia 2089 con seis grandes piezas, recién empapeladas y encaladas, gas, electricidad y tranvía al frente en todas direcciones. v26

ALQUILASE CASA EN FLORES, CON contrata, á 2 calles, 8 habitaciones, baño, cocina, agua corriente, parral, árboles frutales, etc., San Pedrito 184, llaves almacén. v24

ALQUILO DOS CASAS BARATISIMO, á buen inquilino, con todas las comodidades; una tiene espléndido local á la calle para cualquier negocio, las dos en 130 $, mensuales; esta es una pichincha; Bonpland 1551 y 57 (Palermo); verlas de 8 á 11 a. m. y de 2 á 5 p. m. v24

ALQUILER DE CASAS

ALQUILO EN VILLA BALLESTER A un paso de la estación, calle Independencia 48, espléndida casa, 7 amplias habitaciones y toda clase de comodidades, tratar Venezuela 1621, Bs. Aires. v25

ALQUILO CASA ESPLENDIDA INSTAlación artefactos completa, cerca Rivadavia y estación V. Sáraneid, 8 p., vestíbulo, patios, jardín y anexos, muy ventajosa, vería y tratar Mercedes 117, Floresta. v24

ALQUILASE CASITA NUEVA, 6 PIEzas, comodidades, frutales, chiche, muy barata: 30 $, 4 personas mayores, casa familia; vería de 8 á 6 p. m., Hortiguera 241, entre Río Cuarto y Rivadavia (Caballito).

ALQUILASE CASA CHICHE CON O SIN muebles, 5 habitaciones, comodidades, jardín, Arboles frutales, gallinero, calle Bella Vista 3861, entre Juramento y Mendoza, Villa María Concepción, tratar almacén Moreno y Triunvirato. v24

ALQUILASE AMPLIA Y COMODA CASA de familia, San Carlos 3794, esquina Colombres, cerca del Once, á una cuadra de Rivadavia, 7 habitaciones, sótano y dependencias, baja, sin altos, 7 ventanas á la calle, galerías, luz eléctrica, cloacas, agua caliente, etc., precio 240 $, llaves á satisfacción. v24

A $0.100 Y 120 $ ALQUILO HERMOsas casas frente Plaza Cortaillo y Pueyrredón, sala, 4 piezas, vería hoy: Andrés Lamas 990, Payssandú 1222, Fujol y Figueroa, altura Gaona 800 y O'Higgins 2854 y Constitución, á 2 cuadras estación y tranvía, Bocacher, Victoria 557, escritorio 1.

ALQUILASE ESPLENDIDA CASA, CAllao 1366, 1er. piso, hall, sala, antesala, salón, comedor, sala de fumar, billar, escritorio, ante-escritorio, 3 toilettes, 2o. piso, sala, tres departamentos con dos dormitorios cada uno, cuarto cuartos servicio, dos guardarropas, dos cuartos de servicio y terraza, calefacción en toda la casa, ventiladores. Subsuelo, cuatro piezas para servicio, depósito, despensa, cuarto de baño, cocina, patio y gran jardín; se alquila con ó sin muebles, todo en perfecto estado. Vería y tratar en la misma de 3 á 6.

ADMINISTRACION DE PROPIEDADES del Banco de Italia y Río de la Plata, Bartolomé Mitre 448

CASAS PARA ALQUILAR:

HIDALGO 882/890. - Hermoso chalet, con todo lujo y confort, compuesto gran vestíbulo, sala, escritorio, cuatro dormitorios, gran comedor, segundo comedor, cocina, despensa, gran sótano, carbonera, dos piezas de servicio, cuarto de baño, gran azotea, con mirador, portón para carruajes. Jardín con plantas frutales, etc. Abierta todo el día.

CORRIENTES ESQ. PUEYRREDON - Hermosas casas de altos, internas y á la calle, con todo lujo y confort, edificio recién construido, luz eléctrica, ascensor, calefacción central, etc. Llaves al encargado.

AVELLANEDA 387. - Lujosa casa, compuesta de una sala á la calle, vestíbulo, seis dormitorios, comedor, cuarto de baño, dos piezas de servicio, cocina, sótano, dos piecitas, jardín, etc. Llaves al núm. 266.

ECHEVERRIA 4151 — Linda casa, compuesta de tres dormitorios y demás comodidades. Llaves en el banco.

RAMOS MEJIA 1044. - Linda casa de altos compuesta de una sala á la calle, tres dormitorios, vestíbulo, baño y comodidades. Llaves en la misma.

CARLOS CALVO 1841. - Amplia casa compuesta de una gran sala á la calle, un amplio salón, cinco piezas, dos de servicio, cuarto de baño, etc. Se alquila para cualquier clase de negocio. Abierta todo el día.

PARAGUAY 8526. - Amplia casa compuesta de 6 piezas, cuarto de baño, jardín al frente y demás comodidades. Llaves en el Banco.

SEBELEDERO 4652. - Casa moderna compuesta de: 4 piezas, cuarto de baño, piezas de servicio, galería, jardín al frente y fondo. Llaves al lado.

COCHABAMBA 3826. - Cómoda casa compuesta de una sala, dos piezas y comodidades. Abierta todo el día.

DEPARTAMENTOS

RAMOS MEJIA 1036. - Pequeño departamento compuesto de una pieza, cocina y w. c. Llaves al núm. 1044.

NICARAGUA ESQ. GODOY CRUZ. - Hermoso edificio recién construido, modernas comodidades. Lindos departamentos de $ 60 á 100. Llaves al encargado.

SILLINGHURST 2667. - Cómodos departamentos internos y á la calle, compuestos de cuatro piezas, cocina, patio y demás comodidades. Llaves en encargado.

ESCRITORIOS

SAN MARTIN 424. - Varias piezas interiores para escritorios, recién construidas. Dos ascensores, calefacción, etc. Llaves al encargado.

NEGOCIOS Y LOCALES

NICARAGUA ESQ. PALIQUE — Amplio negocio para carnicería, con todas las instalaciones correspondientes, á más dos Llaves en el almacen San Julián y Avda. San Martín.

COCHABAMBA 2271/75. - Gran caballeriza moderna, con todas clases de comodidades. Ver y tratar en la misma. Para informes dirigirse á la oficina "Administración de Propiedades" del Banco, B. Mitre 446.

BELGRANO 89, SE ALQUILA ESplendida casita alta, terraza y agua corriente, Moldes 2735.

BELGRANO, ALQUILASE BARATO casa nueva, 5 piezas, fondo, Conde 2340. v24

CASA DE 14 PIEZAS, AL LADO DE LA Opera, se alquila, cerrito 882. v24

CASA ALQUILO, 6 PIEZAS, GALPON, con contrato, Alcazaba 136, v24

CASA SEIS PIEZAS ALQUILO, YATAY 416, tratar de 9 á 12 a. m.

CASA SE ALQUILA, PASEO COLON 1218, vería de 8 á 5 p. m. v27

CASA CHICA BIEN AMUEBLADA SE alquila, Ayacucho 1262. v25

CASAS REGIAS ALQUILANSE, SALguero 215 al 861 y 827.

CASA SE ALQUILA, CON 7 PIEZAS, Senillosa 136. v24

CASA DE ALTOS CON 6 HABITACIOnes, se alquila, Chacabuco 1120. v24

CASA BAJA SIN ALTOS, ESPACIOSA, alquílase, Santa Fe 8370. v23

CASA DE 8 PIEZAS ALQUILASE, TALcahuano 291. v21

CASAS NUEVAS, MODERNAS, CON TOdo el confort, alquílanse, Defensa 111.

CASAS 5 PIEZAS, baño COMPLETO, pieza servicio, patio, etc., Rioja 1070. v23

CASITA SE ALQUILA, SALA Y TRES piezas, con cloacas, Bustamante 1017. v24

CASA QUINTA SE ALQUILA, 5 PIEZAS, Canalejas 867 entre Rojas y Caballito, precio 140 $. v23

CASA PARA REALQUILAR CON UNA sola vería, R. Peña 2026, tratar Las Heras 2026. v23

CASA ALTOS (EN CABALLITO), 6 habitaciones y dep., en 90 $, alquilo, Cucha Cucha esq. Figueroa 897. v26

CASA DE 14 PIEZAS AL LADO DEL teatro de la Opera, se alquila, Corrientes 882. v23

CASA DE ALTOS, CON 10 PIEZAS E instalación eléctrica, alquílanse, Tacuarí 1461. v28

CASA CHICHE CON 5 PIEZAS Y DEmás comodidades se alquila, Thorne 982, tratar Independencia 1300 ó 1296.

CASITA DE 4 PIEZAS, BIEN DECORAda, se alquila, Coronel Díaz, Malo 1182, por 130 $.

CASA DEPARTAMENTO DE 7 HABItaciones, luz de servicio, se alquila, Piedras 740.

CASA SE ALQUILA, ARGERICH 182, sala, dos piezas, baño y comodidades, precio 100 $, vería de 8 á 10.

CASA HERMOSA, SE ALQUILA EN Flores, con 3 dormitorios, jardín y fondo, Quirno 524.

CASITA ALQUILO EN 40 $, 4 PIEZAS, vestíbulo y otro, Carabobo y Cantábrico, Flores, tratar Humberto I 1515.

CASA CORDOBA 1070, 9 PIEZAS Y COmodidades, alquiler 350 $, se alquila con contrato, tratar Uruguay 887.

CASA MUY COMODA SE ALQUILA, tiene 12 piezas, 2 cuartos de baño y demás comodidades, Junín 1170. v25

CASA, MUCHO JARDIN ALQUILO UNA cuadra estac. Villa Urquiza, Monroe 5470.

CASITA SE ALQUILA 1 CUADRA ESTAción V. Progreso para negocio ó familia 40 $, tratar Moreno 3478.

CASAS FLAMANTES TODAS LAS PIEzas á la calle, aire, luz, todo confort alquílanse, B. Mitre esq. Talcahuano. v29

CASITA DOS SALAS Y COMEDOR SE alquila. Pasonada 415, Flores, tratar Sáenz Peña 165.

CASA SE ALQUILA, SAENZ Peña 1320, sala, comedor, 4 dormitorios y demás comodidades, tratar en la misma.

CASA CHICHE COMO PARA MATRImonio decente alquilo con todas comodidades, en Avenida Pueyrredón 1326. v24

CASA EN LANUS SE ALQUILA, NUEVA sala, tres piezas, comedor y mucha comodidad, tratar San Juan 1180, Bs. Aires. v24

CASITA ALQUILO, 5 PIEZAS, 36 $, Mosaico, fondo, galería, cocina, Buena vista. Herrera, 3 cuadras Rivadavia, ocurrir Córdoba 1728.

CASA NUEVA SE ALQUILA EN Flores, Caracas 918, de 6 habitaciones y comodidades, llaves en el 923, tratar Yatay 739. v26

CASAS PARA OBREROS POR 28 $ SE alquilan. Trafúl y Sall, Nueva Pompeya, 2 piezas, cocina, w. c., baño; tratar Pinzón 1250. v23

CASAS MODERNAS SE ALQUILAN, 5 piezas, servicios, baño frío y caliente, electricidad, 130 y 800 $, Doán Flores 581 y 98, tratar de 8 á 11. v28

CASA DE 12 DEPARTAMENTOS Y dos negocios alquilo para explotar ó toma encargado de responsabilidad, Av. San Martín 1084. v23

CASA QUINTA DE LEBRERO EN MOrón, alquilo, tiene 11 piezas, parques, jardines, frutales, 15.000 varas terreno, eléctrica, agua corriente, precio acomodado, tratar en la misma. v14

CASA NUEVA, 5 PIEZAS, ETC., SE ALquila á familia sin chicos, Asconenga 204, altos, de 8 á 11. v24

CASA EN PALERMO ALQUILASE, CON 6 amplias habitaciones, escritorio, etc., gas y luz eléctrica, Canning 2170, entre Charcas y Paraguay. v23

CASA BAJA CON 10 HABITACIONES, fondo y aguas corrientes, se alquila en 200 $, Lerma 37 esquina Río de Janeiro, 3 cuadras de Córdoba. v23

CHALECITO PARA CORTA FAMILIA, en medio de precioso jardín, con baño y comodidades, se alquila, en Colegiales, frente á la misma estación, Crámer 920.

CASA MODERNA ALQUILO A FAMILIA, bulevar Díaz Vélez 3381, 14 habitaciones, cloacas, luz eléctrica, gas, aguas corrientes, vestíbulo, espléndido garage, 100 $, libra impuestos; tratar en la misma.

CASA ALQUILASE EN VILLA URQUIza, 8$ 8 $ grandes dormitorios, comedor, baño, jardín, fondo, con frutales y gallinero; Alvelaguirre 1971 casi Juramento, tratar C. Pellegrini 78.

CASA CON MUCHO FONDO Y COMODIdades para familia se alquila en Belgrano, á dos cuadras de la estación, Colegiales y á la misma distancia de la Avenida Lacroze; calle Conesa 964.

DEPARTAMENTO SE ALQUILA 100 $, Chile 1320. v24

DEPARTAMENTO SE ALQUILA, TRES piezas y dependencias, Salta 865. v24

DEPARTAMENTO COMODO SE ALQUIla, 2 piezas, Defensa 1046.

DEPARTAMENTO A LA CALLE DE 2 piezas se alquila, Méjico 3042.

DEPARTAMENTO DE 3 PIEZAS Y COmodidades en 35 $, Rincón 1225. v24

DEPARTAMENTO LUJOSO DE 3 piezas, se alquila, Saavedra 244. v24

DEPARTAMENTO ALQUILASE 3 Ó 4 piezas, Warnes 154. v23

DEPARTAMENTOS NUEVOS, MODERnos, se alquilan, Pueyrredón 1174. v24

DEPARTAMENTO DE 3 PIEZAS SE alquila, Moreno 1247. v25

DEPARTAMENTO AIRE Y LUZ, SE alquila, Charcas 1582. v24

DEPARTAMENTO INTERIOR SE ALquila, casa de familia, M. de Oca 670.

DEPARTAMENTO SE ALQUILA, Ecuador 1553. v25

DEPARTAMENTOS ALQUILANSE, PARA familias, confortables, B. Mitre 1980. v24

DEPARTAMENTO NUEVO MUY COMOdo, barato, se alquila, Las Heras 2173. v26

DEPARTAMENTOS 2 PIEZAS, GRAN, dos patios, piso bajo, 63 $, Garay 2348. v24

DEPARTAMENTO 3 PIEZAS, ALQUILA, 50 $, Chenaut 1250, tratar F. Correa, Lavalle 1344. v24

DEPARTAMENTOS DE 2 Y 4 PIEZAS baños, pieza servicio, etc., á 70 y 110 $, Rioja 1082. v24

DEPARTAMENTO DE 2 PIEZAS, baño y cocina, se alquila, 24 de Noviembre 157.

DEPARTAMENTOS DOS Y CUATRO piezas alquilo, Yatay 446, tratar de 8 á 11.

DEPARTAMENTO CON 3 PIEZAS Y COmodidades alquilo 55 pesos, Convención 402.

DEPARTAMENTO ELEGANTE ALQUIlo, Tucumán 1134, tratar Independencia 448, altos. v26

DEPARTAMENTO SE ALQUILA, VIAmonte 2454, tratar Independencia 448, altos. v24

DEPARTAMENTO SE ALQUILA, 4 piezas y comodidades, Federnera 37, Flores. v23

DEPARTAMENTO DE DOS PIEZAS Y demas comodidades, se alquilan Humberto 2779 y Catamarca 1082. v25

DEPARTAMENTO SE ALQUILA, TRES piezas, cocina, altillo y demás, B. Mitre 771.

DEPARTAMENTO DE 4 PIEZAS, ESstilo moderno con todo confort se alquila 140 $, Belgrano 1573. v25

DEPARTAMENTOS SE ALQUILAN AL frente de tres piezas 60 $, interiores de dos piezas 55 $, Charcas 2367. v25

DEPARTAMENTO SALA, 4 DORMITOrios, 2 piezas sirvientes se alquila, Rosas Peña 464.

DEPARTAMENTO EXTERIOR SE ALquila con todas comodidades y balcón, corrientes 1854. v24

DEPARTAMENTOS NUEVOS DE 3 y 4 piezas, con baño, agua caliente, servicio de cloacas, etc., Humahuaca 3847. v28

DEPARTAMENTOS DE 5 PIEZAS, W. C., baño, cocina, y todo el confort moderno alquílanse, Perú 569. v23

DEPARTAMENTO ALQUILO, 3 PIEzas, baño completo, agua caliente, Talcahuano 1319. v23

DEPARTAMENTO NUEVO, MODERNO, con todo confort, alquílase, Maza 1364 y San Juan. v24

DEPARTAMENTO SE ALQUILA, 3 piezas, baño, cocina, con salida á dos calles 100 $, Tucumán 2061. v23

DEPARTAMENTO 3 PIEZAS, ALQUILO 24 Noviembre 736, tratar Pueyrredón 1152. v23

DEPARTAMENTOS RECIEN CONCLUIdos de 3 y 4 piezas, piezas servicio, baño, cocina, se alquilan, Tucumán 2348.

DEPARTAMENTO FLAMANTE, 4 piezas grandes, una chica, baño, cocina, vestíbulo amplio patio, luz eléctrica, gas, cloacas, alquilo 50 $, Av. Girihone 237. v23

DEPARTAMENTOS TRES Y CUATRO piezas, baños y cocinas, mucho aire y luz, baratos, edificio nuevo, alquílanse, Rawson 240. v24

DEPARTAMENTOS RECIEN CONSTRUIdos de 3 y 5 habitaciones, gas, luz eléctrica, ascensor y comodidades, alquílanse, Moreno 1860. v24

DEPARTAMENTO CENTRAL DE CINco piezas con dos frentes á la calle se alquila, Sarmiento 1821. Tratar en el departamento 14.

DEPARTAMENTO ESPLENDIDO, ALTOS compuesto de comedor, 3 piezas, una pieciita con terraza, anexos de patio, gas, luz eléctrica, agua corriente, cloacas se alquila á familia sin chicos, Méjico 3777.

EN OLIVOS F. C. C. A. SE ALQUILA chalet El Oasis.

EN FLORES, ALQUILASE CASA, 8 PIEzas, flamante, Provincias Unidas 1206.

ESPLENDIDA CASA CON TODAS COMOdidades se alquila, Guayaquil 68.

EN ADRO

CASAS Y HABITACIONES BUSCADAS

SE BUSCA CASITA 2, 3 Ó 4 PIEZAS, cocina y baño, estaciones F. C. O. A., Floresta y R. G. L. M. Saavedra, alrededores. 3064. v25

SE DESEA ALQUILAR GARAGE PRIvado, conviene 3 ó cuatro piezas y amplio terreno, inmediaciones, contestar á S. White, Reconquista 107. v25

SE BUSCA UNA PIEZA SIN MUEBLES Y con pensión para señorita en casa de familia decente, único inquilino, se cambian referencias, por carta á M. D. Sucursal de Correos, Lores. Posta restante. v25

SE DESEA PIEZA AMUEBLADA Y media pensión, radio B. de Irigoyen y Bolívar ó sud, se prefiere único pensionista, condiciones por carta, E. Baldi, B. Viera, F. C. O. F. v24

SE DESEA ALQUILAR UNA HABITAción para una señorita con ó sin muebles en casa de familia decente, que quede á distancias cómodas del Sanatorio Caride. 1051 Avenida Montes de Oca, contestar á J. R. V. á este Instituto. v25

SEÑORITA MAESTRA EN LAS ESCUELAS de la capital y un niño de 11 años, desea pensión y pieza sin muebles en casa de familia decente. Precio módico. Radio: Castro—Barros—Medrano—Cangallo—Gral. Urquiza, Bermejo y Belgrano. Por carta indicando precio á Belgrano 1879, S. A. v25

SEÑORITA Y CABALLERO EXTRANJERO, solos, desean dos piezas amuebladas, sin juntas, con pensión, baño caliente y demás servicios, en casa, con jardín, de personas respetables, que hablen alemán ó francés, únicos inquilinos, referencias mutuas; contestar citando condiciones á E. E. Poste restante.

UN ALTO con 3 piezas en casa moderna de un solo piso, con cuatro dormitorios y dos baños, para familia compuesta de personas mayores solamente, entre Callao y Bulnes, Urquiza y Rivadavia á Las Heras, garantía á satisfacción, dirigirse por carta á Emilio P. Pierotti, Rodríguez Peña 1219.

ALQUILER DE HABITACIONES

AVENIDA DE MAYO 695, ALQUILA sala pieza amueblada, con balcón. v23

ALQUILANSE DOS Ó TRES PIEZAS A familia ó hombre solo, 842 Juan 1685.

ALQUILASE A CABALLEROS SERIOS, habitación excelente, Cevallos 1020. v23

ALQUILO PIEZA A HOMBRE SOLO, Independencia 880. v24

ALQUILASE PIEZA CHICA PARA hombre solo, Rioja 1094. v28

ALQUILASE una LINDA PIEZA, PARA hombres solos, Suipacha 788. v28

ALQUILASE PIEZA A HOMBRE SOLO, casa de familia, Paraguay 556. v23

ALQUILO SALITA A PERSONAS MAyores, Tucumán 1494. v23

ALQUILASE SALA Y ANTESALA, CON ó sin muebles, Chacabuco 860. v23

ALQUILASE SALA A LA CALLE, R. L. Falcón 2693, Flores. v24

ALQUILASE PIEZA AMUEBLADA, Montevideo 874. v23

ALQUILASE PIECITA Á 17, HOMBRE solo, Santa Fe 2542. v23

ALQUILASE LINDA PIEZA, HAY mucha claridad, Corrientes 1273, dpto. 8. v23

ALQUILANSE PIEZAS CON PENSION, en casa de familia, Cerrito 44. v24

ALQUILO PIEZA EN 12 $, A HOMBRE solo, Cachimayo 329. v24

ALQUILASE SALITA PARA UNO Ó dos caballeros, Rodríguez Peña 12. v24

ALQUILASE UNA PIEZA AMUEBLADA, Libertad 437. v28

ALQUILASE PIEZA PARA HOMBRE Ó señoras solas, B. Mitre 1629. v23

ANTESALA, 35 $, CASA DE FAMILIA, se alquila, Lima 1. v24

ALQUILO COMEDOR Á PERSONAS mayores, Piedras 1062. v23

ALQUILASE PIEZA PARA HOMBRE solo, Tacuarí 231. v28

ALQUILASE PIEZA PARA HOMBRE solo, Sarmiento 1535. v28

ALQUILASE LINDA SALA AMUEBLAda, casa moderna, C. Calvo 531, piso 1o.

ALQUILASE PIEZA CON Ó SIN MUEbles, sobre avenida, Córdoba 2245.

ALQUILASE LINDA SALA BIEN amueblada, casa familia, Av. de Mayo 1297.

ALQUILO 25 $ TACUARI 82, PISO 2o., piezas amuebladas, todo nuevo. v25

ALQUILO PIECITA PARA HOMBRE solo, Moreno 1384. v24

ALQUILASE CENTRAL 1 PIEZA, Suipacha 143, dep. 7.

ALQUILASE HERMOSA PIEZA PARA personas mayores, Paraná 151. v24

ALQUILASE PIEZA Á HOMBRES SOlos, único inquilino, Chile 1484.

ALQUILO TRES PIEZAS EN 45 $, RIOja 1587. v25

ALQUILASE PIEZA PARA HOMBRES solos, 2 camas 30 $, 1 cama 25 $.

ALQUILASE PIEZA PARA HOMBRES solos, Piedras 539.

ALQUILASE LINDA SALA AMUEBLAda con pensión, Paraná 309. v24

ALQUILO DOS PIEZAS Á PERSONAS mayores, Lavalle 1275, Flores. v24

ALQUILASE PIEZA EN CASA DE FAmilia Á hombres solos, Chile 1814.

ALQUILASE PIEZA AMUEBLADA, Libertad 437. v24

ALQUILANSE PIEZAS A 25 Y 30 $ Á hombres solos, Bolívar 354.

ALQUILO LINDA PIEZA AMUEBLADA, Venezuela 670, dep. 4, 3o. piso.

ALQUILASE PIEZA AMUEBLADA, Lavalle 1158, piso 2o.

ALQUILASE PIEZA EN 40 $, AV. DE Mayo 776. v25

ALQUILASE PIEZA GRANDE PARA 1 ó 2 hombres solos, Bolívar 619. v24

ALQUILASE HERMOSA PIEZA, CASA de familia, Belgrano 1040. v25

ALQUILO PIEZA GRANDE, EN CASA tranquila, Rivadavia 3280.

ALQUILASE LINDA PIEZA, Independencia 485, dep. 14.

ALQUILASE PIEZ. AMUEBLADA, calle Salmerón 1734.

ALQUILASE PIEZA A HOMBRE SOLO, en 20 pesos, Rodríguez Peña 140.

ALQUILASE PIEZA AMUEBLADA, CON pensión para dos 100 $, Perú 139.

ALQUILASE SALA CON 2 BALCONES, 45 $, Venezuela 486, tratar Chile 1081.

ALQUILASE SALA AMUEBLADA, CASA familia, Lavalle 1158, 1o. v25

ALQUILASE SALA GRANDE A PERsonas mayores, Méjico 1360.

ALQUILASE SALA AMUEBLADA, BAJA, independiente, Santiago del Estero 371.

YACUCHO 50, ALQUILASE PIEZA personas solas, 1er. piso, izquierda.

ALQUILASE COMEDOR 55 $, COCINA cepo, Lima 446.

ALQUILANSE DOS PIEZAS JUNTAS, cocina, independiente, razón 2481.

ALQUILO HERMOSA PIEZA, INDEpendencia, Rivadavia 1453. v24

ALQUILASE SALITA Á HOMBRE SOLO, Venezuela 835. v24

ALQUILO PIEZA SIN COMIDA, CON luz, en 35 $, Médico 1420, dpto. B.

ALQUILANSE CENTRAL 2 piezas PAra hombre solo, Lima 894, 1er. piso.

ALQUILASE PIEZA Ó SALA PARA hombres solos, 35 de Mayo 295, piso 2o.

ALQUILASE COMEDOR Y PIEZA, Guardia Vieja 3523, altos, único inquilino.

ALQUILASE SALA FRENTE A LA plaza y una pieza, Bdo. de Irigoyen 883.

ALQUILO PIEZA EN LA AZOTEA A hombres, solos, Alsina 896.

ALQUILASE PIEZA AMUEBLADA, CON pensión, Carlos Pellegrini 156.

ALQUILASE PIEZA AMUEBLADA, CON ó sin pensión, Sarmiento 1707. v25

ALQUILO 2 PIEZAS AMUEBLADAS, independientes, Venezuela 688. v25

ALQUILASE PIEZA AMUEBLADA, Avenida de Mayo 678.

ALQUILO PIEZA CON MUEBLES, único inquilino, Chacabuco 1882. v25

ALQUILANSE DOS SALAS CON BALcón, alquiler 70 $, Venezuela 1231. v24

ALQUILASE SALA, COMEDOR Y PIEza, á personas mayores, Solís 478. v24

ALQUILANSE 2 LINDAS PIEZAS, PAra caballeros, Av. de Mayo 776. v25

ALQUILASE UNA PIEZA GRANDE, con luz eléctrica en 45 $, Ayacucho 918. v24

ALQUILO PIEZA AMUEBLADA, CON pensión, familia española, Lima 560. v24

ALQUILASE LINDA SALA, BIEN amueblada, independiente, Talcahuano 332. v24

ALQUILANSE 1 Ó 2 PIEZAS A PERSOnas mayores, de bajos, Rincón 1972. v25

ALQUILANSE SALA Y ANTESALA, JUNtas ó separadas, Billinghurst 127. v24

ALQUILASE PIECITA EN 25 $, CON muebles, 46 1, 8vo. del Retiro 1836. v24

ALQUILO EN 15 $, PRECIOSA PIEZA á personas solas, Moreno 2477, Floresta.

ALQUILANSE DOS SALAS ESPLENDIdas, Santa Fe 2581, primer piso. v16

ALQUILO PIEZA PARA HOMBRE Ó matrimonio solo, San Martín 431. v18

LINDA SALA AMUEBLADA CON Vedrín, limpia, barata Río Bamba 1058. v28

ALQUILASE EN FLORES, PROVINCIAS Unidas 1911, 2 piezas á precio módico. v28

ALQUILASE SALA Y ANTESALA, CON familia, Montes de Oca 870. v28

ALQUILO ANTESALA Á 1 Ó 2 HOMbres solos, particular, Piedras 89. v24

ALQUILO PIEZA AMUEBLADA, CON pensión, familia española, Lima 560. v24

ALQUILASE LINDA SALA, BIEN AMUEblada, independiente, Talcahuano 332. v24

ALQUILANSE 1 Ó 2 PIEZAS A PERSOnas mayores, de bajos, Rincón 1972. v25

ALQUILANSE SALA Y ANTESALA, JUNtas ó separadas, Billinghurst 127. v24

ALQUILASE PIECITA EN 25 $, CON muebles, 46 1, 8vo. del Retiro 1836. v24

ALQUILO EN 15 $, PRECIOSA PIEZA á personas solas, Moreno 2477, Floresta.

ALQUILANSE DOS SALAS ESPLENDIdas, Santa Fe 2581, primer piso. v16

ALQUILO PIEZA PARA HOMBRE Ó matrimonio solo, San Martín 431. v18

ALQUILO

INSTRUCCION PUBLICA

CORTE CONFECCION Y LENCERIA enseña rápidamente profesora diplomada, Dias Velez 3675. v15ab

DIBUJO Y PINTURA A DOMICILIO, distinguida profesora por carta, Dorrego 651. v17a

DOCTOR EN FILOSOFIA Y LETRAS prepara para el Nacional y si se desea 4 grados; profesorado casa particular en ciudad ó en el campo; dirigirse por carta á Doctor, Méjico 1129. v24

ESCUELA DE BAILE, CANGALLO 1470, Instituto serio. Director, Enrique Holst. v26

ESCUELA DE BAILE CORRIENTES 2251, director Mastrangelo, diplomado en Paris. v28

ESCUELA DE BAILE, V. DARAGO, Callao 186. La más importante y concurrida. v27

ESCUELA DE BAILE, AYACUCHO 803, la única que enseña bailes de salón y trajes con cortes elegantes y modernos, profesora para señoritas, clases día y noche. v23

EMPLEADOS: CURSO NOCTURNO ACELERADO, teneduría, cálculo, práctica de escritorio, José M. Giordano, contador público nacional, Corrientes 1254, U. T. 2164, Libertad. v23

ENSEÑANZA MUSICAL MODERNA. La más perfeccionada, queda abierta todavía la matrícula, se atiende personalmente también á domicilio, Federico Lacroze 3176. v30

EMPLEO SE CONSEGUIRA RAPIDO Y seguro inscribiéndose en la academia sistema Underwood, para ambos sexos que se abrirá el 1o. de Abril, Suipacha 573, de 2 á 6 p. m. Oficina de publicidad La Olimpica, por carta ó personalmente. v24

FRANCESA PROFESORA, señorita Diplomada superior Paris, da lecciones en colegio ó familia, prepara á todos exámenes de la alianza francesa, por carta solamente, á V. H., Cochabamba 755. v24

GUITARRA, PIANO, SOLFEO, enseña á domicilio Nuciforo, Villa Dominico, F. C. Sud.

GUITARRA: señorita PROFESORA DA lecciones en su casa y domicilio. Pueyrredón 1594. v32

HENRI B. LUCAS, CORDOBA 1038, lecciones particulares de aritmética, geometría, álgebra, francés, inglés; preparación al Nacional, Normal y Militar. v28

INGLES, FRANCES, español, ITALIANO. Lecciones á domicilio, Cangallo 1543. v17

ITALIANO PUEDE HABLAR Vd. DESde la primera lección, Pringles 1286. v16

INGLES, enseño, CONVERSACION EN 3 á 4 meses 10 $ mes, Victoria 777. v4a

INGLES E ITALIANO enseña PROFESOra á domicilio, método brevísimo, Pinzón 1789. v4ab

INGLES, PROFESORA DE LONDRES, conversación, lecciones, acento correcto, Viamonte 1469, dep. 20. v27

ITALIANO, CASTELLANO enseña profesor, señor formal, en tres meses, á niños y adultos, por carta, Cevallos 380. v26

INGLES, FRANCES, español, AL., IT., mét. rac., también á domicilio, precios reducidos, director Prof. Wittmer, C. Pellegrini 317. v1mayo

INGENIERO QUIMICO DIPLOMADO, se ofrece para lecciones de física y química, dirigirse á J. A., Sarmiento 971, 1o., dep. 4. v13

INSTITUTO CARLOS Ma. DE ALVEAR, Belgrano 1445. Incorporado al Colegio Nacional. Directores: P. Domínguez Rivarola y Ernesto Arié, instalado en un espléndido local. — Enseñanza primaria, secundaria, comercial. Preparación sólida del bachillerato, simultáneos dos años en uno. Colegio Militar y Escuela Naval. Distintas carreras estudiadas en un curso y sin necesidad de tener aprobado ningún año del Nacional. Grandes comodidades para pupilos, medio pupilos y externos. Los padres soliciten prospectos. v25

LECCIONES DE CORTE Y CONFECción, se enseña en tres meses, Humberto I 1774. v24

LECCIONES DE FLAUTA, CLARINETE, acordeón y bandoleón por música, Méjico 2801. v23

LECCIONES A DOMICILIO A niños y adultos, leer, escribir en tres meses. Prepara para empleos, maestro normal, Cevallos 380. v25

LAS señoras DARMOND, EXPOSITORAS de los Salones de Paris, avisan á sus distinguidas alumnas que sus cursos y lecciones particulares de dibujo, pintura, miniatura, y acuarela, cuero y metales repujados y escultura sobre asta han reabierto. Estudio: Perú 781. v28

MAESTRA NORMAL, CON OPTIMAS referencias, da lecciones á domicilio y clases en colegio serio, Zapiola 2410. v29

MAESTRA NORMAL DA LECCIONES en su domicilio, enseñando las materias de 1o. á 6o. grado, conforme al programa de las escuelas del Estado y enseñanza del inglés, por el método Berlitz, dirigirse A. B., 25 de Mayo, 35, piso, puerta restante, Correo. A. y 25

NAVAL Y MILITAR, PREPARACION especial, garantida y económica, Giralt, Lima 587. v1a

PROFESORA DE PIANO Y VIOLIN, da lecciones, Venezuela 2576. v28

PROFESORA DE PIANO SE OFRECE Á domicilio, precios módicos, Cangallo 645, altos, izq. v21

PROFESORA DE MANDOLIN, PIANO Y solfeo presenta á examen, Venezuela 1378. v31m

PROFESORA SUPERIOR DE PIANO Y solfeo presenta á examen, Carlos Calvo 1846. v4a

PROFESORA DE INGLES Y PIANO, DIplomada, dá lecciones, por carta á H., Alberti 898. v30

PROFESOR Y PROFESORA SE OFRECen á domicilio, francés, grados, Darwin 650. v26

PROFESORA DIPLOMADA EN FRANcés y castellano, da lecciones á señoras y niños; dirigirse Soler 4191. v25

PROFESOR DE INGLES QUE enseña por el método Berlitz, se necesita, Serrano 2552. v24

PROFESORA DA LECCIONES DE FRANcés, castellano, italiano, instrucción primaria, J. V., Perú 372, 1ro., izq. v24

PROFESORA DE PIANO Y SOLFEO del conservatorio Williams y profesora de francés, da lecciones, Artes y Oficios 111. v11ab

PARISIANA DIPLOMADA MUY COMPEtente, de mucha práctica, da lecciones en casa y domicilio también, de 9 á 10 a. m., Corrientes 721, A. T. v25

PROFESORA FRANCESA PARISIENSE se ofrece á domicilio, conversación en francés desde las primeras lecciones, por carta Esmeralda 757, 2do. piso.

PROFESORA DE UN COLEGIO ALEmán, diplomada en Alemania, da lecciones de alemán, inglés y ramos generales, Solís 2142, 2o. piso. v28

PROFESORA DE PIANO DIPLOMADA señorita distinguida da lecciones á domicilio y en su casa. San Eduardo 2334, Flores. v4a

PROFESORA DA LECCIONES DE ALEmán, francés é inglés, á domicilio y en casa, precios módicos, instrucción primaria, B. Mitre 641, 2o. piso. v30m

PROFESORA LANDEN, DIPLOMADA en Berlín, da lecciones de alemán y francés, en casa y á domicilio, Avenida Vélez Sársfield 271. v21

PROFESORA PIANO, MEDALLA DE oro, presenta á exámen, clases nocturnas, precios reducidos, especialidad para piezas, se acompaña canto, Bolívar 1144. v28

PROFESOR DE CANTO Y ARTISTA lírico de Milán. Preparación para el artista lírico. Lecciones desde 15 á 50 $ mensuales. Brevedad y perfección. Andes 391, altos.

PROFESORA DE PIANO INCORPORAda al C. Thibaud Piazzini, enseñanza breve para piezas, repaso y enseña partitura de canto, ópera, zarzuela, etc., Montevideo 348 (altos).

PROFESOR DE CARO enseña EN TRES meses piano, violín, bandurria, mandolín, guitarra, solfeo $ 5 por mes á señoritas y caballeros; clases día y noche, Méjico 2801. v28

PARA LA FORMACION DE UNA BANDA orquesta femenina, se ha abierto una escuela gratuita para señoras y señoritas, clases de solfeo, teoría, flauta, oboe, clarinete, fagote pistón y corno solamente, Rivadavia 5492.

Señora PROFESORA DE FRANCES DIplomada en Paris da lecciones á domicilio, método Berlitz y gramatical, J., Victoria 1434, dep. 30. v18

Señorita PROFESORA DE LABORES Y bordados desea dar lecciones á domicilio y recibe alumnas, dirigirse á A. S, Cevallos 650. v30

TENEDURIA 10 $ MENSUALES, enseño en tres meses, Caseros 3100, altos. v27

TAQUIGRAFIA ARGENTINA, enseñanza por método Larralde, Corrientes 1264; U. T. 8164, Libertad. v28

TAQUIGRAFIA COMERCIAL enseñanza por profesora, garantida en 6 meses, sistema Pitman y máquina de escribir Underwood, Rivadavia 947. v34

TENEDURIA DE LIBROS, AUXILIARES y cajeros, máq. de escribir Underwood y archivistas, dactilógrafos y corresponsales, taquigrafía, congreso y comercio, francés á varones y señoritas, enseño, Esmeralda 61. v18

UNA PROFESORA INGLESA CON MUcha experiencia en la enseñanza de lecciones de violín, piano é inglés en la ciudad y los suburbios de la línea F. C. C. A. Dirigirse: Profesora, puesto restante suc. 12, Belgrano.

PROFESIONALES PEDIDOS

DACTILOGRAFA UNDERWOOD, PREferiblemente práctica dictáfono, buscase Filetti, Talcahuano 483. v23

DEPENDIENTE 2o. DE FARMACIA, hombre de edad, se precisa para la provincia de Córdoba, sueldo 60 $, casa y comida; dirigirse Droguería Alemana, Piedras 176. v24

FARMACEUTICO ITALIANO SIN REVAlidar ó dependiente idóneo recomendado se necesita en Colonia Alvear (Mendoza), para dirigir botiquín, escribir condiciones á Luis Menocchio, farmacia del Pueblo, C. Alvear (F. C. P. y O.) v29

JOVEN QUE SEPA TRADUCIR ALEmán á castellano, se necesita, Santa Fe 480.

MUSICOS PARA TERCETO INSCRIBANse en el Centro Musical "Rey de los Bandoniones", oficina de trabajo, Antofagasta 55, U. T. 67, B. Orden.

MEDICO Y BOTICA SE NECESITAN en pueblo de importancia. Dirigirse por carta á M. Maidan, calle Bacacay 805, Flores. v23

PROFESOR AUTORIZADO INTERNO para colegio se precisa, Rivadavia 5059.

PROFESOR PARA EL INSTITUTO RIvadavia del Rosario de Santa Fe, se precisa; ocurrir Condal Hotel, Victoria 740, de 8 á 10 a. m.

PIANISTA QUE CONOZCA OTRO INStrumento, precisa para provincia, buen sueldo, presentarse hoy de 7 á 9, Moreno 972, pieza 8.

RESIDENTE DE FARMACIA, CON RESIdencia y sin trabajo personal, se necesita para una buena localidad de la provincia de Mendoza: informes, Droguería del Pueblo, Rivadavia 727.

SE PRECISA señorita VIOLINISTA Y flautista, para puesto fijo, Alberto Levy, Talcahuano 90, 6o. piso, derecha, de 6 á 8 p. m. v23

SE NECESITA PROFESOR PARA PRImero y segundo grado, ocurrir Hotel Hispano Americano, Tacuarí 110, de 9 á 10 a. m.

SE NECESITA UNA MAESTRA CON DIploma para institutriz y que sepa piano, se prefiere señora de edad, calle Soler 3338. v25

SE NECESITA EMPLEADO PARA LA correspondencia, dactilógrafo, que escriba correctamente en francés y conocimientos de contabilidad, dirigirse á B. C., Puesto Restante, indicando referencias y edad. v24

PROFESIONALES OFRECIDOS

A 8 $ PLANOS, TRAMITES, AV. Lacroze 3839, Chacarita, de 8 á 7 p. m. v30

ARREGLOS COMERCIALES Y CONVOcatorias de acreedores, Fernandez, Lap Heras 3551. v30

A 10 $ PLANOS PARA MUNICIPALIdad, presupuestos, firmas y trámites, Anchorena 364. v20

ARQUITECTURA, CLOACAS Y AGRImensura, dibujo artístico y copias, oficina técnica, Humberto I 2125. v29

ASISTENTE FARMACEUTICO DE Alta filiación, indicar sueldo, se ofrece, Victoria 3902, Pedro Colombo. v26

ARREGLOS COMERCIALES Y CONVOcatorias de acreedores, contabilidades por horas, Carmelo P. Grande, Alsina 1088. v7a

A 10 $ PLANOS BIEN CONFECCIONAdos, tramitaciones para la municipalidad, copias en general, B. Mitre 966, todo el día. v28

ARQUITECTOS E INGENIEROS, ESTUdiante de ing. civil, conoce resistencia de materiales, se ofrece por la tarde, carta á H. P., Av. de Mayo 676. v24

CONSTRUCTORES, T. PLAZA Y CIa. Nos encargamos de toda clase construcciones, Rivadavia 971. v30

COPIA DE PLANOS, MENSURA, PRECio sin competencia, Cangallo 541, escrit. 8, Francese.

COPIA DE PLANOS Y MENSURA, PRECio sin competencia, Cangallo 541, escrit. 8, Francese.

CONTADOR ALEMAN SE ENCARGA DE la contabilidad de casa de comercio, fábrica ó establecimiento, Habicht, escritorio, Cangallo 321. v11ab

CAFE, BARS, CASAS DE BAILE, pidan tercetos con bandoneón al Centro Musical "Rey de los Bandoniones". Se alquilan pianos, Antofagasta 58, U. T. 67, B. Ordaz.

CONTADOR DIPLOMADO Y MUY PRACtico, joven, serio ofrece sus servicios profesionales como tenedor de libros fijo ó por horas. Arreglo libros ó contabilidades atrasadas ó mal llevadas. Practica balances, pericias, compulsas, liquidaciones, arreglos de acreedores, etc. Honorarios reducidos. A. Minutti, Sáenz Peña 464, U. T. 89 (Libertad). v25

DIBUJANTE DE ARQ. SERIO, JOVEN, busca empleo sin muchas pretensiones, Cabrera 2388. v24

DEPENDIENTE FARMACIA CON MUcha práctica de laboratorio se ofrece para la capital ó campaña, M. Gallego, Méjico 557. v14

DIBUJANTE PRACTICO EN DIBUJOS Y copias, especialista en rotulaciones y dibujo topográfico, mecánico y ferrocarriles, se ofrece para trabajar de 8 á 4 horas por la mañana, con arquitecto ó ingeniero, Vigano 1742, Flores, Gutierrez. v24

DOCTOR EN QUIMICA Y FARMACEUtico (títulos nacionales), daría regencia y atendería laboratorio químico de importancia; farmacia ó aceptaría socio capitalista para establecer una farmacia de primer orden en B. Aires, ó capitales de provincia. Dirigir condiciones por escrito á O. Riverola, Lima 757, 2o. piso. v25

EMPLEADO JOVEN DE 23 años TENEdor de libros diplomado, con amplios conocimientos, práctico de contabilidad: en general, se ofrece como tenedor de libros, auxiliar ó calculista, inmejorables certificados y referencias. Por carta á "Quintana" Junín 130. v28

FLAUTISTA MUY COMPETENTE SE ofrece, Méjico 147, depto. 18. v28

FLAUTISTA COMPETENTE DESEA colocarse en teatro, biógrafo ó cafe-concierto; dirigirse por escrito á E. Richter, Corrientes 1231, dep. 15. v24

FARMACEUTICO ITALIANO REVALIdado, que habla también inglés, busca regencia con trabajo personal, Galiani, Hotel Galileo, de 8 á 11 de la mañana.

IDONEO EN FARMACIA EX GERENTE y jefe de laboratorio de importantes casas, con óptimas referencias, se ofrece, por carta M. Leone, Rivadavia 1082.

INSTITUTRIZ — FRANCES, ITALIANO, solfeo y canto, se ofrece á familia distinguida en cambio de plaza y pensión, Sarandí 215. v23

INSTITUTRIZ INGLESA, CON BUENAS recomendaciones, se ofrece para la enseñanza primaria de inglés y castellano; contestar Institutriz, casilla correo 619. v26

JOVEN CONTADOR PUBLICO, culto, certificados de buena conducta, se ofrece como auxiliar ó contador para llevar contabilidad fijo ó por horas, dirigirse á M. E. Sánchez, Corrientes 1774. v28

MAMAJISTA SE OFRECE, SAN CARlos 3462.

MAESTRO TITULADO SE OFRECE para estancia para Abril, estuvo en otras, muy competente, escribir á G. P. Dubois, Chile 894. v28

MUSICOS PARA ORQUESTA DE primer orden, toda clase de instrumentos, Rivadavia y Tacuarí, La Cirnida, de 12 á 1 p. m.

MUSICOS SE OFRECEN, PIANO, VIOlines, clarinete, cornet, guitarra, armonium, Nuciforo, Campana 851, Villa Dominico, F. C. Sud.

MAESTRO DIPLOMADO MUY PRACTico en la enseñanza de grados y Nacional, se ofrece para ciudad ó estancia, escribir á profesor, Humberto I 1255.

PARTERA ESPECIALISTA, CONSULTAS de 1 á 6, Victoria 2630. v24

PARTERA CANALE RECIBE PENSIOnistas, Independencia 2039. v5a

PARTERA señora SOLA, PRECIO MODIco, Méjico 1455, no hay chapas. v26

PARTERA CAPURRO, PROFESORA, recibe pensionistas, no hay chapas, Chacabuco 1224. v9a

PARTERA, MASAJISTA FRANCESA, ex jefa de maternidad, sin chapas, Córdoba 1377. v28

PARTERA ESPECIALISTA, señora SOla, recibe pensionistas, casa-quinta, Serrano 1847, Palermo. v23

PARTERA ESPECIALISTA MARTINI, señora sola, recibe pensionistas, mayor reserva, Defan Funes 694. v23

PARTERA ESPECIALISTA, SOLA, RECibe pensionistas, consultas, Catamarca 838. v6a

PARTERA LEONARDI DIPLOMADA en Turino y Bs. Aires, consultorio Sarmiento 2236. v23

PARTERA MASAJISTA, señora SOLA, pensionistas precio módico, Charcas 1910. v26

PARTERA SE OFRECE Y RECIBE pensionistas, precios reducidos, Sarandí 628.

PARTERA M. ONDARCUHU, señora SOla, pensionistas precio módico, Sarmiento 3568. v26

PARTERA SOLA, RESERVADA, RECIbo pensionistas, precio módico, no hay chapa, Castelli 279. v23

PIANISTA señora JOVEN PRACTICA para bar ó biógrafo, se ofrece, dirigirse por expreso urbano, Gualeguaychú 109 (Vélez Sársfield). v24

PROFESOR TROMBON Y BOMBARDINO muy práctico en orquesta y banda, se ofrece solo para puesto fijo, H. López, Ituzaingó 325, pieza 51. v25

PIANISTA COMPETENTE CON GRANde y variado repertorio se ofrece para lucar sólo en biógrafo, café ó bar. Ofertas por escrito á R. D. S., Directorio 1640, Flores, ciudad. v26

PROFESOR CON BUENAS APTITUDES para la contabilidad y matemáticas, se ofrece para estancia, Humberto I 1255, no confundir con la casa del lado. Por carta. v24

PIANISTA JOVEN, ALEMANA CON gran práctica de orquesta, toca á primera vista, cursada en el Real Conservatorio de Berlín, se ofrece para orquesta superior, para la ciudad; ofertas á A. R., Hogado 4579.

PROFESOR DE SOLFEO DIPLOMADO en Madrid, práctico, enseñanza elemental de piano y armonía, se ofrece para colegio, sociedad instructiva, etc. Pocas pretensiones. H. López, Uruguay 520, Caseros, F. C. P. v28

OFICIOS DIVERSOS PEDIDOS

APARADORES BUENOS PREPARADOres necesito, Belgrano 2651. v23

APRENDIZ PARA ESCRITORIO SE necesita, B. Mitre 1084, lunes 10 á 11.

APARADORAS DE CALZADO ORDINArio, se necesitan, Alsina 1545.

APARADORES DE URUGUAYAS, paño y pruncia, se necesitan, Bolívar 1554.

APARADORES DE URUGUAYAS, paño y pruncia, se necesitan, Bolívar 1554.

APRENDIZ SASTRE ADELANTADO, SE necesita, Paseo de Julio 1720. v24

APRENDIZ ADELANTADO SASTRE, se precisa, Ruiz Díaz 300. v23

ARMADORAS DE CAMISAS CON muestra se necesitan, trabajo todo el año, Sarmiento 884. v24

APARADOR DE BOTAS SE NECESITA oficial maquinista, Habana 2158, Villa Devoto, entre Constitución y Gaviln. v24

ATRENDIZ PLANCHADOR SE NECEsita, se paga sueldo, Avellaneda 2191, Flores. v23

APARADORAS SE NECESITAN OFIciales, modio oficialas y aprendizas adelantadas maquinistas y preparadoras para trabajo fino, Boedo 772, al fondo. v25

ASPIRANTES A CHAUFFEURS

Clases teórico-prácticas, todos los días en la escuela para chauffeurs dirigida por el ingeniero Luis Lemoine. Ingeniero asesor de la dirección de patentes de la Nación. Esta es la única escuela subvencionada. Curso teórico todos los días dictado personalmente por el ingeniero. Curso práctico en automóviles de distintas marcas, los cuales se facilitan para rendir examen municipal. Tenemos orden de colocar 214 chauffeurs para una importante compañía de taximetros. La escuela tiene su garage y talleres propios. Bulnes 2058 esq. D. 2 y 1870, Palermo. v27

BUENAS MEDIO OFICIALAS DE VIStidos, precio, Belgrano 3174. v28

BORDADORAS A MAQUINA CORNELY se precisan, Libertad 837. v28

BUENAS OFICIALAS BATERAS SE NEcesitan, Uruguay 1082. v28

BUENA ADORNADORA PARA sombreros señora, se necesita, Esmeralda 861.

BUENAS MAQUINISTAS PARA CONfeccionar viajes, precios, Uruguay 610.

BUENAS MEDIO OFICIALAS PARA batas se necesitan, Charcas 1462. v24

BUENA POLLERISTA 3 DIAS POR SEmana y medio oficial sastre se precisan, Florida 82. v24

BUENAS OFICIALAS Y MEDIO OFIciala modistas se necesitan, Av. Alvear 108. v28

BUENAS OFICIALAS MODISTAS DE vestidos se precisan, Marcelo, Esmeralda 857. v23

CORREDOR DE CARTONERIA SE NEcesita, Castelli 277. v28

CHAUFFEURS, TEORICA PRACTICA Y manejo, sólo por 50 $, Solís 580.

CORTADOR A MAQUINA SE NECESIta práctico, Sarmiento 524, altos.

COCHEROS PARA BUENOS SERVICIOS de plaza se precisan, Lima 562.

CORTADOR DE LONA SE NECESITA, Thames 460.

CIGARRERAS Y APRENDIZAS SE NEcesitan, tratar de 9 á 10, Rioja 1584.

CORREDORES PARA PERFUMERIA, SE necesitan, Cangallo 2644.

COSTURERA PARA ROPA BLANCA, SE precisa, Suipacha 782, primer piso.

CADETE DE TIENDA PRACTICO PREciosas, Carlos Pellegrini 537.

COLOCADOR DE CELOSIAS DE HIERro, se necesita, Gral. Urquiza 1053.

COLOCADOR DE MOSAICOS, POR UN tanto, se precisa, Carlos Calvo 2856.

CHAUFFEUR enseño EN 8 DIAS, DOY auto para examen, Malabia 3149. v29

CHAUFFEURS, enseñanza COMPLETA por 50 $ y coche para exámen, Cochabamba 2978. v27

COSTURERAS DE GORRAS PARA BEbés se necesitan, con garantía comercial, Cangallo 1129. v23

CHALEQUERAS PARA MEDIDA CON muestra, se necesitan, trabajo todo el año, Sarmiento 524. v24

COSTURERAS PARA VISOS CON muestra se necesitan, trabajo todo el año, Sarmiento 524. v24

COSTURERAS DE ROPA BLANCA DE señora y niña se necesitan con muestra, Sarmiento 524. v24

CHAUFFEUR CON CASA Y BUENAS recomendaciones se necesita para automóvil Renault de familia, Callao 2409.

CHAUFFEURS: EN POCO TIEMPO!... Vd. será competente con registro, ocurrir "auto-escuela", Pueyrredón 1376.

CORREDOR DE CARAMELOS SE NEcesita, á comisión. Escribir Canaland, Ramón L. Falcón 4049.

CHAUFFEURS, SE DAN LECCIONES de teoría práctica y manejo se garante la libreta en poco tiempo, se da coche para exámen, Chacabuco 1254. v24

CIGARRERAS BUENAS EMPAQUETADOras de moldo cuadrado, se da tarea de 1.000 atados diarios á 85 centavos el ciento, se necesitan, Carlos Calvo 1732. v24

CORREDORES DE CARAMELOS, PASTIllas, bombones y confites, con clientela, se necesitan, buenas condiciones, Urihuru número 45.

CHAUFFEURS APRENDICES NECESItan dos para enseñarles manejo y práctica todos los días dándoles coche para rendir examen, Suárez 828, Martina.

CORTADOR SASTRE SE NECESITA PAra pueblo importante de la provincia, inútil presentarse sin referencias, ocurrir Victoria 874, el lunes 24, de 8 á 10 a. m.

CHAUFFEURS APRENDICES SE NECEsitan 1000, en la academia Novisa, enseñanza completa, gratuita, clases diurnas y nocturnas, Méjico 3815. v1a

CHAUFFEURS APRENDICES, LA ACAdemia Buenos Aires de la calle San Juan 3708, es la única que garantiza la libreta hasta pagar después del examen. v24

CHAUFFEUR APRENDICES NECESITA la Academia Muroka, enseñanza práctico-mecánica, gratis y coche á disposición de los alumnos, Venezuela 3279, garage. v25

COSTURERAS PRACTICAS EN CONFECción de vestidos de señora estilo sastre, de niña, fantasía y batones, con garantía comercial, se necesitan, Cangallo 1129, si es posible con muestras. v28

CHAUFFEURS APRENDICES NECESITO 30, prácticos en 15 días, con varias marcas de automóviles, solo por 50 $, tratar Charcas 3353, sucursal Jungal 1650, dep. 4, de 8 á 12 m. v24

CHAUFFEURS POR 100 $ enseño TEOría práctica y manejo y doy coche para rendir examen, comprometiéndose á sacarlos la libreta en el primer examen, Perú 682. v23

CHAUFFEURS ASPIRANTES, academia desde 1909, con grandes elementos para enseñanzas, prácticas, mecánica gratis, teoría gratis, auto para exámen gratis, Salguero 2080. Sab

OFICIOS DIVERSOS PEDIDOS

CORREDORES DE TERRENOS POR localidades, pagándoseles el 10 o/o comisión sobre el importe total de la venta, se necesitan en lo de Hansen y Cía., Victoria 650. v1a

CHAUFFEURS: UNICA ACADEMIA que garantiza enseñarlos en pocos días, sacante dur automóvil para examen y colocarte. Palpa 2321, á una cuadra estación Coghlan. v30

CHAUFFEURS! GRATIS: enseñanza teórico-práctica de automóviles, garantizándo libreta, con grandes facilidades para comprar automóviles á plazos, sin fiadores Ecuador 950. v26

CHAUFFEUR FORMAL DE BUENA presencia necesítase para un coche con embreage y freno en un solo pedal á la derecha y acelerador á la izquierda, Paraná 451.

CORREDORES PARA LA VENTA DE terrenos á plazos facilísimos. A comisión ó 200 $ al mes, se necesitan, pasar personalmente, por Callao 141, de 10 á 12, Gándara.

CHAUFFEURS APRENDICES SE NECEsitan 30 en la academia La Fiat, enseñanza práctica mecánica, Compañía de Villa Urquiza, hasta Bella Vista. v1c

MUCHACHAS PARA TRABAJOS FACtiles se necesitan, sueldo mínimo 1 $ por día, fábrica de cuadros, 24 de Noviembre 83.

MUCHACHO DE 16 A 20 años, PRACtico para limpieza de negocio y mandados se precisa, Libertad 209, presentarse de 8 á 11.

MECANICO CON BUENAS REFERENcias se necesita, Lavalle 3355, de 11 á 12, presentarse sin buenos certificados de competencia. v29

MUCHACHO DE 16 A 18 años, CON REcomendaciones, para un consultorio de dentista se precisa, presentarse hoy de 2 á 3, Talcahuano, 2o. piso, derecha, Av. de Mayo 791.

NECESITO UNA OFICIALA POLLERIStas, Ascuénaga 732.

NECESITO EMPLEADO DE CORRAlón, que sea bien práctico en vender madera y hacer cuentas, inútil presentarse sin buenas recomendaciones, Mitre y Olavarría, Quilmes. v23

OFICIALES SASTRES SE NECESITAN: casa y comida, Independencia 590.

OFICIAL O MEDIO COLCHONERO SE necesita, Rivadavia 3181. v24

OFICIAL albañil NECESITO UNO, tratar Ystay 403.

OFICIAL ELECTRICISTA SE NECESIta, Tucumán 1326.

OFICIAL SASTRE MEDIO O APRENdiz adelantado se precisa, Alsina 1621.

OFICIALAS MANGUERAS SE NECESItan, Charcas 1032.

OFICIAL SOMBRERERO PLANCHAdor se necesita, Tacuarí 687.

OFICIALA Y MEDIO OFICIALA PLANchadoras preciso, Junín 942. v24

OFICIALES PELUQUEROS, PRECISO, por mes ó sábado, Medrano 884. v23

OFICIALES MEDIO SASTRES Y aprendices adelantados necesito, Herrera 870.

OFICIALA MAQUINISTA PELETERA buena se precisa, Cangallo 1030. v28

OFICIAL MEDIO SASTRE SE PRECIsa, Brasil 582. v28

OFICIALES SASTRES COMPETENTES, se necesitan 4, Bogotá 722, Caballito. v30

OFICIAL SASTRE BUENO PARA COMpañía, se necesita, tratar de 8 á 11, Tacuarí 80. v24

OFICIAL CARPINTERO SE NECESITA, Cazaravilla 4178, entre Lacarra y Fernández, Floresta.

OFICIALES CARPINTEROS, DOS, SE necesitan con banco, Esperanza 2057, Villa Devoto.

OFICIAL CARPINTERO Y MEDIO OFIciales se precisan, Solís 1559 el lunes 24 de 7 1/2 á 9 a. m.

OFICIALES Y MEDIO OFICIALES carpinteros escaleristas se precisan, San Eduardo 680.

OFICIAL SASTRE O MEDIO OFICIAL de medida se precisa se prefiere español, calle Castro Barros 388. v24

OBREROS enséñase PARA CONSEguir libreta, de operador electricista, Caseros 1884. v24

OFICIAL Y MEDIO OFICIAL SASTRE, con ó sin casa y comida, precios, Campana 801, Floresta. v24

¡OJO! NECESITO MEDIO OFICIAL SASTre competente se da casa, comida, se paga bien, Rondeau 2923.

OFICIALAS COSTURERAS RIDETEAdoras y armadoras, se necesitan, Lima 577. v34

OFICIALES PARA CALZADO CLAVAdo en madera se precisan, se paga bien, Rivadavia 2428. v24

OFICIALES Y MEDIO SASTRES SE necesitan medida y confección, Sappiori 1531. v24

OFICIAL EBANISTA QUE SEPA LUStrar á cera, entendida y prolijo se necesita, Suipacha 280. v24

OFICIAL PELUQUERO SE NECESITA por mes; Giribone 1128, Pilcaro. Avellaneda.

OFICIAL PELUQUERO PARA SABADO, se necesita, $ 6 y comida, Santa Fe 6400. v28

OFICIALES SASTRE DE SACOS DE medida se necesitan, con muestra, se paga 10 $, sin buena prueba, Sarmiento 524. v24

OFICIALA SE NECESITA QUE SEPA coser á máquina de pieles y á mano, se paga buen sueldo, C. Pellegrini 608. v28

OFICIAL PELUQUERO SE PRECISA para sábado y domingo medio día; paga 5 $ y comida, Piñeiro, Avellaneda, C. Frag. 223. v29

OFICIALES PARA MINERVA SE necesita, Larrea 440. v24

PINTOR, MEDIO OFICIAL DECORAdor, preciso, Pereira 1753, urgente.

PINTORES MEDIO OFICIALES PRECIso, Cevallos 1973. v24

PREPARADORAS Y APRENDIZAS DE sombreros se necesitan, Suipacha 566.

PEONCITO PARA FONDA SE PRECISA, Victoria 4099.

PEON JOVEN SE NECESITA PARA mandados y limpieza, Belgrano 1251.

PRIMER OFICIALA POLLERISTA SE necesita, Charcas 1032.

PLANCHADORAS OFICIALAS SE necesitan, Chile 944. v24

PLANCHADORA SE PRECISA OFICIAla y medio oficiala, Pueyrredón 1962.

PLANCHADORA DE CAMISAS SE precisa, buen sueldo, trabajo asegurado, Rintos 150, Caballito. v28

PEON DE QUINTA PARA EL CAMPO, sueldo 40 $, necesito, tratar Bolívar 1387.

PREPARADORAS MODISTAS DE SOMbreros, se necesitan, presentarse C. Pellegrini 1311, Maison Martin. v24

PRECISO UN TEJEDOR Y UN ARMAdor para elástico de camas de hierro, Nadi Carnot 955. v24

PEON MUY PRACTICO PARA MUEBLEría, con recomendaciones, necesito el lunes, Sarmiento 1259.

PINTOR OFICIAL COMPETENTE EN recuadros é imitación papel, de 7 á 9, se precisa, San Eduardo 213.

PRECISO CARPINTERO PRACTICO EN carros, dirigirse á J. A., Hotel Hispano Americano, Tacuarí y Victoria.

REPARTIDOR PRACTICO SE PRECISA con referencias, Pueyrredón 736.

REPARTIDORES CON REFERENCIAS, se necesitan, tratar Victoria 3290.

SE PRECISA MOZO PARA FONDA, Calle Brasil 81.

SACAPLIEGOS PARA LITOGRAFIA, SE necesita, Larrea 440. v24

SE PRECISA UNA señorita PARA SUcursal de panadería, Quintes 4853.

SE NECESITA MOZO PARA ALMACEN que entienda de cocina, Méjico 1309.

SE NECESITA MUCHACHO PRACTICO para almacén, Belgrano 3200.

Señorita PARA APRENDER LA VENTA se necesita, Suipacha 560.

SE NECESITA MEDIO OFICIALA MOdista de vestidos, Andes 1128.

SE NECESITA BUENA ARMADORA DE alpargatas, Tucumán 755. v25

Señorita SE NECESITA PARA FACIL trabajo de escritorio, Moreno 1978.

SE NECESITA APRENDIZA MODISTA de sombreros, Santa Fe 1717. v24

SE NECESITA OFICIAL CARPINTERO, Uspallata 1137.

SE PRECISA OFICIAL MUEBLERO, Salcedo 3171. v23

SE NECESITA APILADOR DE NAVAJAS italiano, Rodríguez Peña 2043. v23

SE NECESITA MEDIO OFICIAL TAlista, Belgrano 4344. v23

SE PRECISAN BUENAS PREPARADOras, Bmé. Mitre 1901. v24

SE NECESITA MEDIO OFICIAL COLchonero, Salguero 130[32. v28

SE PRECISA UN OFICIAL HOJALATEro, Cabildo 2030, Belgrano. v24

SE NECESITA UN PELUQUERO BUEno, tratar Sarmiento 1218, de 10 á 1.30.

SE PRECISAN MUY BUENAS PREPAradoras de sombreros, San Juan 2139.

SE NECESITA UN PEON PARA muebleria, de 16 á 25 años, San Juan 2668. v24

SE NECESITAN OFICIALAS Y MEDIO oficialas modistas, Tucumán 1415. v24

SE PRECISA MEDIO OFICIAL SASTRE competente, buen sueldo, Suárez 1299. v25

SE PRECISAN BUENAS OFICIALAS de bragas y polleras, presentarse de 6 á 8a. Martiniano, Bulpacha 866. v24

SE PRECISA CARPINTERO DE CAmaras con herramientas, Balbastro 2583, Flores. v25

SE NECESITA UN OFICIAL CARPINTEro, charrúa, para la campaña, si no es competente, no presentarse, Corrientes 3651.

SE PRECISAN PEONES PARA JUNTAR maíz en Arrecifes, dirigirse al restaurant Francés, Arrecifes, F. C. C. A. v25

SE NECESITAN OFICIALAS PARA botones en los talleres de A. La Ciudad de Méjico, San Juan 1169. v15

OFICIOS DIVERSOS PEDIDOS

SE NECESITAN VARIOS MEDIO OFIciales carpinteros, Rivadavia 2830.

SE NECESITAN OFICIALAS TORNADOras y maquinistas pieteras, Estados Unidos 1822, dep. 2. v24

SE NECESITAN PANTALONERAS PAra trabajar en los talleres Cevalier 311. v25

SE PRECISAN PARA TALLER buenos oficiales sastres para hacer de señoras, Tienda Inglesa, Maipú 52. v24

SE NECESITA UN PEON QUE SEPA trabajar en la tierra, Venezuela 560, de 9 á 11.

SE NECESITA CHALEQUERA Y PANtalonera de medida, con muestra, Cuyo Barros 2864. v24

SE NECESITAN BUENOS VENDEDOras, vendedoras y cadetes, Maison la Adhemar, Cangallo 901. v23

SE NECESITAN OBREROS PARA HAcer camas de hierro y elásticos importales, San José 1560. v24

SE NECESITAN 10 OFICIALAS PARA la fabricación de sombreros, Córdoba número 3559. v27

SE NECESITA UN MOZO COMPETENte en el ramo de almacen y bebidas, con buenas referencias, F. Unidos 3200, esq. Mariano Acosta. v24

SE NECESITA UN OFICIAL Y UN MEdio oficial plateros, buenos en la colocación Isidro Casanova, F. C. Midland, se da alojamiento y comida.

SE NECESITA BUENA BORDADORA Y festonadora á máquina en los talleres de "La Ciudad de Méjico", San Juan 1169. v25

SE NECESITAN

SERVICIO DOMESTICO PEDIDO

SERVICIO DOMESTICO OFRECIDO

SERVICIO DOMESTICO OFRECIDO

SERVICIO DOMESTICO OFRECIDO

SIRVIENTA SE OFRECE PARA TODO trabajo, Humberto 1°, 321. v22

SIRVIENTA SE OFRECE SABE DE COcina, calle Moreno 1470, Caballito. v23

Señora SERIA, SE OFRECE PARA matrimonio ó persona sola, tratar Esmeralda 776. v28

SIRVIENTA RECIEN VENIDA SE ofrece, Medrano 309. v23

SE OFRECE AMA CON LECHE FRESCA Guanacache 2980, Belgrano. v24

SIRVIENTA PARA TODO TRABAJO, se ofrece, Montes de Oca 2139. v24

SE OFRECE señora DE EDAD, española, sin pretensiones, Cangallo 3439. v22

SE OFRECE SIRVIENTA PARA CORTA familia. Solís, 130. v23

SE OFRECE AMA LECHE, DE 3 MESES para criar en su casa, Brasil 3177. v23

SE OFRECE HOMBRE FORMAL, ITAliano, que entiende de cocina, Paso 750.

SE OFRECE UNA COCINERA ITALIAna, formal, precio 70 $, Patricios 590.

SE OFRECE AMA CON LECHE FRESca para criar en su casa, Agrelo 3925. v24

Señora FORMAL QUE ENTIENDE COcina, se ofrece, Caracas 551, Flores. v24

SE OFRECE MATRIMONIO RECIEN venido del campo, Independencia 1227. v24

SE OFRECE MUCHACHO DE 15 años para cualquier trabajo, Viel 1783. v25

SE OFRECE UNA MUCHACHA PARA mucama ó otros trabajos, Chile 852, pieza 7.

SE OFRECE MUJER ITALIANA, CON chico de 5 años para todo servicio de boca, familia, tratar Posadas 1166.

SIRVIENTA española RECIEN LLEGAda, se ofrece para todo trabajo, calle Nuñez 2843, Belgrano.

Señora SERIA RECOMENDADA se ofrece para cocina sencilla ó trabajo liviano. 25 $, Martín García 796. v24

Señora SE OFRECE, PARA FAMILIA O casa de pensión, para todo trabajo, por medio día, Guaraní 252. v24

SE OFRECE MOZO DE 21 años, PARA mucamo ó portero, con recomendación, Salta 1269.

SE OFRECE COCINERA CON BUENAS recomendaciones, no se admiten cartas Montevideo 962. v24

SIRVIENTA BUENA ENTIENDE DE cocina se ofrece, Guayaquil 343, Caballito. v24

SE OFRECE MUCHACHO español DE 15 años de edad, que se le viste y eduque Herutí 900, ó para fuera de la capital.

Señorita SE OFRECE PARA TODO trabajo de corta familia, Cochabamba 1036, fonda.

SE OFRECE PEON DE COCINA O cualquier trabajo, competente, San Antonio 1130, Barracas al Nte.

SE OFRECE PORTERO PARA CASA de familia ó club, con recomendaciones, Cangallo 725. v24

SE OFRECE LAVANDERA Y OTROS quehaceres por día, Rivadavia 2345, pieza 21. v24

SE OFRECE COCINERA PARA COCInar sencillo y todo trabajo, Garay 2220, pieza 9. v24

SE OFRECE MUCHACHO RECIEN VEnido, para cualquier trabajo, Cochabamba 786.

SIRVIENTA PARA TODO TRABAJO DE corta familia, se ofrece, Méjico 1166, pieza 22.

SIRVIENTA PARA MATRIMONIO, CAsada, desea pieza para el marido, se ofrece, Saavedra 526, pieza 24. v24

SIRVIENTA FORMAL PARA CUALquier trabajo, española, se ofrece, calle Moreno 1465.

SIRVIENTA O MUCAMA SE OFRECE, con recomendaciones, Paraná 744, pieza 20.

SE OFRECE UNA señora PARA TODO trabajo con recomendaciones, sabe cocinar, Humberto 701. v24

SE OFRECE SIRVIENTA PARA CASA de comida, fonda ó cantina, con buenas recomendaciones, Tacuarí 421. v24

SIRVIENTA FORMAL SE OFRECE PAra todo trabajo de corta familia, entiende de cocina, Tacuarí 421. v24

SE OFRECE SIRVIENTA O MUCAMA con recomendación para corta familia, Chile 1469. v24

SE OFRECE señora FORMAL PARA cocina liviana, con una chica de 10 años, Brasil 3922.

SE OFRECE señora PARA CRIAR UN chico con mamadera en su casa, Brasil 2932.

Señora ANCIANA SE OFRECE PARA cualquier trabajo, pocas pretensiones, Maza 874. v24

SIRVIENTA SE OFRECE, española, PAra corta familia Lanus Oeste, Felipe Llavallol 763. v24

SIRVIENTA SE OFRECE, CON BUENAS recomendaciones, para todo trabajo, Entre Ríos 1608.

SIRVIENTA SE OFRECE, ENTIENDE de cocina y para todo trabajo, Talcahuano 434.

Señora SERIA RECOMENDADA se ofrece para cocina sencilla ó trabajo liviano. 25 $, Martín García 796. v24

Señora SE OFRECE, PARA FAMILIA O casa de pensión, para todo trabajo, por medio día, Guaraní 252. v24

SE OFRECE MOZO DE 21 años, PARA mucamo ó portero, con recomendación, Salta 1269.

SE OFRECE COCINERA CON BUENAS recomendaciones, no se admiten cartas Montevideo 962. v24

SIRVIENTA BUENA ENTIENDE DE cocina se ofrece, Guayaquil 343, Caballito. v24

SE OFRECE MUCHACHO español DE 15 años de edad, que se le viste y eduque Herutí 900, ó para fuera de la capital.

Señorita SE OFRECE PARA TODO trabajo de corta familia, Cochabamba 1036, fonda.

SE OFRECE PEON DE COCINA O cualquier trabajo, competente, San Antonio 1130, Barracas al Nte.

SE OFRECE PORTERO PARA CASA de familia ó club, con recomendaciones, Cangallo 725. v24

SE OFRECE LAVANDERA Y OTROS quehaceres por día, Rivadavia 2345, pieza 21. v24

SE OFRECE COCINERA PARA COCInar sencillo y todo trabajo, Garay 2220, pieza 9. v24

SE OFRECE MUCHACHO RECIEN VEnido, para cualquier trabajo, Cochabamba 786.

SIRVIENTA PARA TODO TRABAJO DE corta familia, se ofrece, Méjico 1166, pieza 22.

SIRVIENTA PARA MATRIMONIO, CAsada, desea pieza para el marido, se ofrece, Saavedra 526, pieza 24. v24

SIRVIENTA FORMAL PARA CUALquier trabajo, española, se ofrece, calle Moreno 1465.

SIRVIENTA O MUCAMA SE OFRECE, con recomendaciones, Paraná 744, pieza 20.

SE OFRECE UNA señora PARA TODO trabajo con recomendaciones, sabe cocinar, Humberto 701. v24

SE OFRECE SIRVIENTA PARA CASA de comida, fonda ó cantina, con buenas recomendaciones, Tacuarí 421. v24

SIRVIENTA FORMAL SE OFRECE PAra todo trabajo de corta familia, entiende de cocina, Tacuarí 421. v24

SE OFRECE SIRVIENTA O MUCAMA con recomendación para corta familia, Chile 1469. v24

SE OFRECE señora FORMAL PARA cocina liviana, con una chica de 10 años, Brasil 3922.

SE OFRECE señora PARA CRIAR UN chico con mamadera en su casa, Brasil 2932.

Señora ANCIANA SE OFRECE PARA cualquier trabajo, pocas pretensiones, Maza 874. v24

SIRVIENTA SE OFRECE, española, PAra corta familia Lanus Oeste, Felipe Llavallol 763. v24

SIRVIENTA SE OFRECE, CON BUENAS recomendaciones, para todo trabajo, Entre Ríos 1608.

SIRVIENTA SE OFRECE, ENTIENDE de cocina y para todo trabajo, Talcahuano 434.

Señora SE OFRECE PARA LAVAR EN restaurant ó casa de familia, Suipacha 664, pieza 3. v24

SIRVIENTA SERIA SE OFRECE PARA todo trabajo á cocina sencilla, Santo Domingo 519, esq. Montes de Oca. v24

SIRVIENTA SE OFRECE PARA TODO trabajo, entiende algo de cocina, Canalejas 1612, antes Tramway.

SE OFRECE AMA CON LECHE FRESca de un mes, es provinciana, de Cainmares, Montes de Oca 2079, dep. 24. v24

SE OFRECE JOVEN JAPONESA PARA trabajo de mucama, Ituzaingó 325, pieza 50. v24

SE OFRECE MUCAMA O niñera, ESPAñola, 13 años, recomendaciones ó sin ellas, B. de Irigoyen 1332.

SIRVIENTA FORMAL Y TRABAJADOra para corta familia se ofrece, Cabello 264.

Señora ITALIANA BUSCA CUALQUIER trabajo, medio día á la mañana, Guevara 19. v25

SE OFRECE COCINERA Y MUCAMA bien recomendadas, Canning 3114 esq. Las Heras, zapatería. v24

SE OFRECE SIRVIENTA RECIEN llegada, buena presencia, Bartolomé Mitre 593. v25

SE OFRECE UNA SIRVIENTA española, formal, para todo trabajo. French número 2349.

SE OFRECE COCINERA Y MUCAMA para cocina sencilla, con recomendaciones. Salta 258.

SIRVIENTA española, SE OFRECE PAra todo trabajo de corta familia, Rivadavia 3072.

SIRVIENTA SE OFRECE, PARA TODO trabajo y para cocina sencilla, con recomendación, Garay 1452. v25

SIRVIENTA CON RECOMENDACIONES se ofrece, para todo servicio, Brasil 2537. v24

SIRVIENTA SE OFRECE PARA TODO trabajo, española, joven, Estados Unidos 349.

SIRVIENTA FORMAL SE OFRECE A corta familia, buenos informes, Ecuador 1595. v24

SIRVIENTA SE OFRECE PARA CORTA familia, con hijo de dos años, sin pretensiones, Rioja 892. v24

Señora LAVANDERA Y PLANCHADORA para casa particular, sería, por carta á las iniciales J. V., Moreno 1173.

SE OFRECE SIRVIENTA DE MUCAMA ó niñera con recomendación, Iturri 1348 Villa Ortúzar. v23

SE OFRECE español PARA PORTERO, ordenanza ó mucamo, referencias Montevideo 286. v23

SE OFRECE señora CON NENA DE 5 años para los quehaceres, tratar de 2 á 6, plaza Libertad (quinteo). v23

SE OFRECE MUCAMA O PLANCHADOra competente, con recomendaciones, Las Heras 1750. v23

Señora española SE OFRECE PARA criar un niño en su casa, Anchorena 358, pieza 4. v23

Señora VIUDA, SERIA, SE OFRECE PAra cuidar persona enferma de día ó de noche, Córdoba 1893. v23

SIRVIENTA SE OFRECE, PARA TODO trabajo de matrimonio solo ó mucama, para corta familia, Corrientes 1385. v23

Señora FORMAL española SE OFRECE para niñera ó mucama de adentro, dirigirse Libertad 1277. v24

SE OFRECEN DOS SIRVIENTAS españolas para todo servicio de corta familia, Cangallo 158, se atienden cartas. v23

SE OFRECE JOVEN española PARA CASA particular, con buenas recomendaciones, Venezuela 522. v23

Señora JOVEN, SE OFRECE PARA todo trabajo, sabe de cocina, Estados Unidos 1571. v24

SE OFRECE SIRVIENTA, española, DE 18 años, para todo trabajo de corta familia, Maza 1730. v23

SE OFRECE UNA MUCHACHA RECIEN venida, española de 13 años, para niñera, Esmeralda 1441, pieza 21. v22

SE OFRECE MATRIMONIO PIAMONtés, joven, sin hijos, tratar Paraná número 682. v23

SE OFRECE MATRIMONIO SIN HIJOS, recién llegado de España, para todo trabajo, Cerrito 152. v23

SE OFRECE SIRVIENTA PARA MUCAma ó para todo trabajo, menos cocina, Garay 1755, por carta ó personalmente.

Señora SE OFRECE con UNA NENA Y una hija empleada, para atender casa de persona sola, dirigirse á Anchorena 765. v24

SE OFRECE UN PORTERO PARA NEgocio ó para casa de departamentos y tiene buenas recomendaciones, Moreno 1970 v25

SE OFRECE AMA PARA CRIAR EN casa del niño, leche de 1 mes, abundante, argentina de 23 años, calle Mansilla 1031. v24

Señorita SE OFRECE PARA MATRIMOnio, sabe cocina sencilla, coser y planchar, dirigirse á J. V., Guayaquil 378. v24

SERVICIO DOMESTICO OFRECIDO

SIRVIENTA vascoespañola SE OFRECE sabiendo bien su obligación, de 20 años, buena pieza para el marido, con recomendaciones, Ugarteche 422, Palermo. v24

Señora CON UNA HIJA DE 13 años SE ofrece para cualquier trabajo, sabiendo de cocina, se colocan juntas ó separadas, Rivadavia 2149, pieza 7.

Señorita española SE OFRECE, SABE planchar, peinar y algo de costura, y otros quehaceres de casa, Avenida La Plata 814, S. C. v24

SE OFRECE señora española de EDAD, para cocina sencilla ó cualquier otro trabajo liviano, como cuidar chicos ó atender señora sola, San José 1337. v24

SIRVIENTA FORMAL SE OFRECE, PAra corta familia ó para señora sola, sabe cocinar, para cocina sencilla, Medrano 107.

SE OFRECE AMA española, PARA TOmar un chico en su casa, de 7 meses en adelante, con buena recomendación, Sulpacha 923.

SIRVIENTA SE OFRECE, PARA TODO trabajo, sabe de cocina y habla francés, se prefiere matrimonio solo, Humberto 1 1023.

SIRVIENTA ARGENTINA SE OFRECE, sabiendo cocinar y planchar, para matrimonio ó corta familia, tratar Castro Barros 1681.

Señorita HOLANDESA SE OFRECE para lavar pisos y quehaceres, 3 ó 4 días á la semana, General Nazar 540, Sarandí, F. C. S. R. Kuhusen. v23

SE OFRECE LAVANDERA Y PLANchadora por mes, para casa de familia, tiene recomendaciones, Estados Unidos número 1218. v23

SE OFRECE MUCAMA O COCINERA, sabe leer, coser y planchar, para casa particular, de buena familia, dormir afuera, Alvarez 1385, personalmente. v23

SE OFRECE SIRVIENTA PARA TODO trabajo, con un chico de 5 años, para ciudad ó campo, con buenas recomendaciones, tratar Quintino Bocayuva 533. v25

SE OFRECEN MADRE E HIJA PARA cocina sencilla y otros quehaceres, sabe coser y cortar algo, la hija para mucama, juntas ó separadas, recomendadas, Rincón 1151. v24

Señorita ALEMANA HABLA INGLES y francés, se ofrece como gobernanta para niño ó dos niños, sin pretensiones, dirigirse por carta á señorita J. Moll, Bolívar 782. v25

SE OFRECE UN HOMBRE DE FORMAlidad de origen gallego, con buenas referencias, para casa particular que tenga huerta ó jardín, ó otro trabajo, dirigirse por carta, Alsina 1434. v24

Señora DE EDAD, SE OFRECE PARA cocinera ó ama de llaves, con buenas referencias, sabe perfectamente su obligación, dirigirse por carta ó personalmente, Bernardo de Irigoyen 347. v24

SE OFRECE LAVANDERA DE PROFEsión con buenas recomendaciones, para hotel ó casa familia, por día ó por mes, sin cama, sabe planchar, tratar Carlos Calvo 786, altos. v23

Señora VIUDA RECIEN LLEGADA DE Italia, buena costurera, desea colocarse de mucama en casa distinguida, por carta, á señora L. G., calle Roma 1440, Dock Sud (Boca). v23

SE OFRECE MATRIMONIO español JOven para cuidar escritorios, portería ó ordenanza, ella mucama ú otros quehaceres, dirigirse por carta ó personalmente á Paraguay 2380, M. San Román. v24

SIRVIENTA SE OFRECE, ENTIENDE algo de cocina ó mucama con buena recomendación para pueblo de campo, prefiriendo el Sud, por carta ó personalmente Santo Domingo 1273, Barracas al Norte. v25

UNA niña DE 15 años SE OFRECE PAra niñera ó otro trabajo liviano, Don Cristóbal 510, Caballito.

UNA señora RECIEN LLEGADA DE Europa, muy formal y con buenas referencias, se ofrece como dama de compañía en familia distinguida, conoce bien los idiomas inglés, francés é italiano y es buena maestra de bordado y costuras, ocurrir 25 de Mayo 367, Severina S. T. v27

VIUDA FORMAL, PARA LOS QUEHAceres de corta familia, entiende de costura, se ofrece, Chile 577.

VIUDA JOVEN, ENTRUIDA, COMPEtente para gobierno de una casa sería, va á Europa como acompañanta de niños, por carta H. H., Maipú 540>>P. Restante. v24

SOCIEDADES

LIGA DE ALMACENEROS Y ANEXOS. 2a. Convocatoria.—Se invita á los señores asociados á la Asamblea General Ordinaria que tendrá lugar el 31 del corriente mes de Marzo, á las 2 p. m., en el local de la "Unión Industrial Argentina", Defensa 435, en la que se tratará la siguiente orden del día: 1o, Aprobación de la Memoria y Balance anual. 2o. Elección de seis titulares, cuatro suplentes y tres revisadores de cuentas.—Se previene que la asamblea se realizará con cualquier número de socios que concurra. Buenos Aires, Marzo 18 de 1913. El Gerente. v27

EDICTOS JUDICIALES

EDICTO JUDICIAL: POR MANDATO del señor juez federal de la capital de la Nación, doctor Emilio Villafañe, se cita, llama y emplaza por el término de 15 días, á don Moisés del Campo, para que comparezca á tomar la intervención que le corresponde en el juicio que le ha promovido don Enrique Garrido por cobro de pesos, bajo apercibimiento de que, trascurrido ese plazo se le nombrará para que lo represente al señor defensor de pobres y ausentes del tribunal. Buenos Aires, Marzo 12 de 1913. Rafael A. Loguzinón, secretario. v30

EDICTO JUDICIAL—POR DISPOSICION del señor juez de primera instancia en lo civil de la capital federal, doctor Baltasar S. Beltrán, se cita, llama y emplaza por el término de treinta días á contar desde la primera publicación del presente, á todos los que se consideren con derecho á los bienes dejados por fallecimiento de don José Gregorio Pérez Martínez, ya sea como herederos ó acreedores, para que, dentro de dicho término, comparezcan por ante su juzgado y secretaría del que suscribe, á deducir sus acciones en forma, bajo apercibimiento de lo que hubiere lugar por derecho.—Buenos Aires, 3 de Marzo de 1913. —José E. Cirio, secretario. v3a

LICITACIONES

MUNICIPALIDAD DE LA PLATA—CONcurso para la provisión de una máquina trituradora de residuos. Se recibirán propuestas hasta las 4 p. m. del día 31 del corriente, pudiendo los interesados consultar en esta secretaría el pliego de condiciones.—La Plata, Marzo 13 de 1913.—Herculano Benavides, secretario. v31

MINISTERIO DE AGRICULTURA, Dirección General de Ganadería.— Llámase á licitación pública por el término de quince días, para la provisión de forrajes destinados á la alimentación de los animales del lazareto Cuarentenario y embarcadero de exportación del puerto de la capital durante el año 1913. Las propuestas se presentarán á la Dirección General de Ganadería, Rivadavia 827, (donde puede consultarse el pliego de condiciones) en un papel sellado de cinco pesos m|n, cerrados y acompañadas de un recibo de depósito en el Banco de la Nación por quinientos pesos m|n, el día 28 del corriente á las 2 p. m. y serán abiertas en presencia de los interesados que concurran, por el escribano mayor de gobierno.—Buenos Aires, Marzo 14 de 1913. v28

BANCOS Y COMPAÑIAS ANONIMAS

AMERICA, Compañía ARGENTINA DE Seguros.—De acuerdo á lo dispuesto por el art. 25 de los estatutos, se convoca á los señores accionistas á la asamblea general que tendrá lugar el día 31 del corriente á las 2.30 p. m. en las oficinas de la compañía, calle San Martín 322, para tratar y resolver sobre la memoria del directorio correspondiente al vigésimosexto ejercicio anual, proceder á la elección del síndico y suplente y á la de dos directores en reemplazo de los señores don Tomás Ambrosetti y don Francisco Méndez Goncalves, así como también aprobar el nombramiento del director don Francisco C. Bustamante, hecho por el directorio en reemplazo de don Francisco Bustamante (fallecido). Los señores accionistas depositarán sus acciones en la Dirección General hasta el día anterior á la fecha de la asamblea.—Buenos Aires, Marzo 12 de 1913.—José Moreno, director general; Alfredo V. Fernández, subdirector. v31

BANCO DE GALICIA Y BUENOS Aires, fundado el 5 de Noviembre de 1905. Casa matriz 445 Cangallo 456, Buenos Aires. Dirección telegráfica: "Galbank". Sucursales: En la capital: No. 1 (Flores), calle Rivadavia 7625; No. 2, calle San Juan 3101, No. 3, calle Corrientes 3235; No. 4, calle Entre Ríos 265; No. 5, calle Belgrano 2825, No. 6 (Barracas), calle Montes de Oca 1702; sucursal núm. 7, Rivadavia 3860. —En el interior (provincia de Buenos Aires), Avellaneda, Lomas de Zamora, Chascomús, San Fernando. En el exterior: Montevideo, calle Cerrito 187.

Capital suscripto. . $ mjn. 30.000.000.— Fondo de reserva. . $ mjn. 4.886.862.52

Efectúa toda clase de operaciones bancarias.

ABONA POR DEPOSITOS

En cuenta corriente. . . .	1	%
A plazo fijo de 30 días. . .	2	%
A plazo fijo de 60 días. . .	3	"
A plazo fijo de 90 días. . .	4	"
A plazo fijo de 180 días. . .	4	½ "
A plazo fijo de 1 año. . . .	5	"
A mayor plazo.	Conven.	
En Caja de Ahorro después de 60 días, desde pesos 10 moneda nacional hasta pesos 10.000. . . .	4	½ "

COBRA

Por adelantos en cuenta corriente.	9	"
Por descuento.	Conven.	

Por administrar propiedades. Tarifa módica.

El Banco vende letras de cambio y expide cartas de crédito sobre todos los puntos de España, Italia, Francia, Inglaterra, Alemania, Portugal y otros.—1° de Febrero de 1913.—Gerente: J. M. Miranda Lascano.

BANCOS Y COMPAÑIAS ANONIMAS

BANCO DE LA NACION ARGENTINA — Fundado en 1891.—Casa central: Buenos Aires, calles Rivadavia 362 al 390; Reconquista números 15 al 25.

Capital.	mjn $	125.000.000.—
Fondo de reserva. . .	oro "	12.245.407.11
Fondo de previsión. .	mjn $	3.500.000.—

Sucursales y agencias en la capital: Belgrano, Cabildo 1900, esquina Sucre; Boca del Riachuelo, Almirante Brown 1101; Flores, Rivadavia 7000, esquina Pedernera, con agencia en los Nuevos Mataderos; General Urquiza, Triunvirato esquina Monroe; número 1, Montes de Oca 1699, esquina California 1101; núm. 2, Entre Ríos 1201, esquina San Juan 1802; núm. 3 Corrientes 3399, esquina Gallo 401; núm. 4, Bernardo de Irigoyen 920; núm. 5, Rivadavia 2285; núm. 6, Santa Fe 2136; núm. 7, Caseros 2939, Parque Patricios; núm. 8, Triunvirato 784; núm. 9, Santa Fe 4264; Plaza Italia; núm. 10, Boedo 882; núm. 11, Aduana de la Capital; Oficina de cambio, en el hotel de Inmigrantes, dársena Norte; Oficina de depósitos judiciales en el Palacio de Justicia.

TASA DE INTERES

El Banco cobra al año:

Por adelantos en cuenta corriente.	9 1/2	%
Por descuentos de pagarés de comercio y letras de pago inmediato hasta 4 meses de plazo.	Convencional	
Por descuentos de letras con amortización.	7	%

ABONA

Por depósitos en cuenta corriente de particulares. .	1	%
Por id id á plazo fijo de 90 días.	3 1/2	%
Por depósitos á plazo fijo de 180 días ó más. . . .	4	%
Por depósitos en caja de ahorros hasta 20.000 $ después de 60 días. . . .	4	%

El Banco tiene establecido sucursales y agentes en las principales ciudades y pueblos de la República.

El Banco de la Nación Argentina vende letras de cambio sobre Alemania, Austria-Hungría, Inglaterra, Francia, España, Italia, Suecia, Noruega, Rusia, Portugal, Finlandia, Bélgica, Holanda, Suiza, Turquía, Servia, Rumania, Grecia, Bulgaria, Asia, Africa, Oceanía, Estados Unidos de Norte América, Canadá, Chile, Bolivia, Brasil y Repúblicas Oriental del Uruguay y Paraguay, etc., etc.—Julián J. Solveyra, gerente.

COMPAÑIA GENERAL DE FOSFOROS— De acuerdo con lo que dispone el artículo 25 de los Estatutos, el Directorio de la Compañía convoca á los señores accionistas á asamblea general ordinaria, para tratar la siguiente

ORDEN DEL DIA

1o.—Memoria del Directorio, balance general, dividendo, activo é informe del síndico;
2o.—Elección de tres directores por dos años;
3o.—Elección del síndico y suplente y
4o.—Designación de dos accionistas para aprobar y firmar el acta de la misma asamblea.

La asamblea se celebrará en el local de la administración, calle Lima 239, el día 20 de Marzo de 1913, á las 3 p. m. Se recuerda á los señores accionistas que para tener derecho de asistencia y voto, deberán depositar sus acciones en la administración, hasta el 23 del corriente, como lo prescribe el artículo 31 de los Estatutos.

Se previene también á los señores accionistas que desde hoy 8 de Marzo, se procederá al canje de las acciones antiguas por las nuevas emitidas de acuerdo con la resolución tomada por la asamblea general ordinaria, celebrada el 24 de Abril de 1912 y que por lo tanto serán las acciones nuevas las que quedarán en depósito á los efectos de la próxima asamblea.—Buenos Aires, Marzo 8 de 1913.—El secretario. v28

SOCIEDAD DE AHORRO MUTUO LA Bola de Nieve.—Se previene á los señores accionistas, que la 2a. cuota sobre las acciones suscriptas en Diciembre 31 ppdo., deberán ser pagadas hasta el 31 del mes corriente. Buenos Aires, 15 de Marzo de 1913. v27

SOCIEDAD DE AHORRO MUTUO LA Bola de Nieve, Cangallo esquina 25 de Mayo—Por resolución del directorio se convoca á los señores accionistas á la asamblea general ordinaria para el día 31 de Marzo del corriente, á las 4 p. m. en el local de la sociedad, calle Cangallo 301, para tratar la siguiente orden del día: 1o. Lectura y consideración de la memoria y balance correspondiente al ejercicio vencido el 31 de Diciembre último, 2o. Distribución de utilidades, 3o. Elección de tres directores titulares, 1 director suplente, síndico y suplente de síndico. 4o. Designación de dos accionistas para aprobar y firmar el acta de la asamblea.—Nota: Los señores accionistas deberán depositar sus acciones ó recibos de depósito en las oficinas de la sociedad, hasta tres días antes del designado para efectuar la asamblea, á fin de retirar la tarjeta de entrada.—El secretario.—Buenos Aires, Marzo 6 de 1913. v31

NAVEGACION

TRISMERE—ESTE VAPOR TERMINO su descarga en la sección 2a. del dique No. 3, la revisión de las averías se efectuará los días 25 y 26 del corriente de 8 á 10 de la mañana.—Los agentes generales. v24

R. M. S. P., Compañía MALA REAL INglesa, Servicio rápido, vapores postales entre Buenos Aires, Brasil, San Vicente, Lisboa, Vigo, Cherburgo y Southampton.

El vapor DESEADO saldrá el 24 de Marzo, oficinas, Reconquista 264.

VAPOR "AVON"—LA REVISION DE las mercaderías de este vapor se verificarán los días 24 y 25 del corriente, en la cabecera Norte, secciones 2a. y 3a., de 9.30 á 10.30 a. m., debiendo los interesados presentar sus facturas á la misma y hacer toda reclamación en el término de 48 horas, de lo contrario no se pagarán las tasas.—La Mala Real Inglesa, Reconquista 264. v24

LA PRENSA

Buenos Aires, Marzo 23 de 1913

EL TURNO DE SANTIAGO DEL ESTERO

Cuando todavía vibra en la opinión el sentimiento unánime de censura que suscitan los procedimientos puestos en juego en la provincia de Jujuy, con motivo del nombramiento de los dos ciudadanos que deben representarla en el Senado Nacional, Santiago del Estero aporta también una nota de escepticismo, para los que aspiran á que todas las provincias desenvuelvan regularmente sus instituciones.

El origen de los hechos que comienzan á desarrollarse en Santiago, radica en la elección de senador nacional, verificada por la asamblea electoral el 27 de Noviembre del año pasado.

Con el fin de tomar en consideración el acta labrada en aquella oportunidad, un grupo de diputados, que constituyen la tercera parte de los miembros de la Cámara, solicitó una sesión extraordinaria. Ante la negativa del presidente, los legisladores solicitantes se reunieron en el recinto legislativo; pero cuando quisieron celebrar una nueva reunión, la fuerza pública, requerida por el presidente, les negó el acceso. Hubo las escenas y las protestas consiguientes, en vista de la actitud que asumieron los soldados, cuyas bayonetas amenazaron, según se cuenta, á los legisladores. No ocurrió, felizmente, nada grave, desde el punto de vista personal; pero sí, una vez más se ha demostrado, que la democracia tiene un largo camino que recorrer, antes de que consiga ejercitar tranquilamente sus derechos, sin temor á que se repitan escenas análogas, que prueban la distancia que hay entre la teoría y la práctica de las instituciones.

Esas protestas y esas resistencias, no ocupan sino un lugar secundario en los sucesos de Santiago; pero no así la causa que las origina, que merece ser estudiada, porque revela una forma inusitada del conculcamiento institucional.

El somero recuerdo de los antecedentes, es un dato que por sí solo despierta la atención. La asamblea electoral del 27 de Noviembre, á que nos hemos referido, designó para representar á la provincia en el Senado de la Nación, al diputado nacional señor Castañeda Vega. La única vacante que había en aquella fecha, y que es la única que hay en la actualidad, es la que se produjo por el fallecimiento del señor Pinto. Es natural pensar que el ciudadano electo, lo era para reemplazarlo por el término que aún le faltaba para completar su mandato, es decir, hasta el 30 de Abril del corriente año; pero en lugar de ser así, se le otorgó diploma por nueve años; y como es lógico, dentro de la lógica de esa clase de procedimientos, el nuevo senador no lo ha presentado. Considera que ha sido ungido para el período completo, que comienza el próximo 1.° de Mayo, para cuya fecha lo reserva.

En las obras más abundantes en casos raros, y en los autores que revelan mayor afición por el casuismo jurídico, sería inútil buscar antecedentes de ese género. En el amor á lo sutil, los tratadistas no llegan á esos extremos. Para que problemas tan extraños de la vida política entren en el dominio de la discusión, ha sido necesario que germinen en una democracia, que si merece el calificativo de inorgánica, es por la índole de los gobiernos que hasta ahora la soportado.

El procedimiento de la asamblea electoral de Santiago, al anticiparse al porvenir, escamoteando un resto del período parlamentario, es inconstitucional.

Esa conclusión se impone desde el primer momento, porque no hay derecho de ofender el sentido común de los constituyentes, suponiendo que han autorizado esos saltos, tan contrarios á la regla de procederes de la naturaleza; pero, al comentario público no le es lícito prescindir de los actos producidos, que serán llevados al Senado Nacional, pretendiendo que esta alta Cámara legalice la elección que consagran.

El derecho de elegir los miembros del Senado, no puede ser ejercido por las legislaturas provinciales en la forma que mejor les plazca. Las provincias tienen las facultades que expresamente les concede la Constitución, y el poder que no ha sido delegado al gobierno nacional; pero al ejercitarlas, están obligadas á conformarse á las reglas generales que han sido prescriptas, y, sobre todo, á no obstaculizar el juego regular de las instituciones. Si fuese de otra manera, su autonomía sería disolvente.

El caso de Santiago está previsto en la ley fundamental y en disposiciones legislativas. Cuando vacase alguna plaza de senador, dice la primera, el gobierno á que corresponda la vacante, hará proceder "inmediatamente" á la elección de un nuevo miembro; y la nueva ley electoral, consigna disposiciones tendientes á que las vacantes extraordinarias se llenen en breve plazo.

El precepto constitucional, es difícil de ser tergiversado, por más buena voluntad ó malicia que se despliegue á este fin. La Constitución Nacional, cuyas sanciones son órdenes para las provincias, obliga á las legislaturas á llenar inmediatamente las vacantes que han ocurrido en el Senado, por muerte, renuncia ú otra causa. Como se ve, el término "vacante", cuyo significado queda aclarado, si fuese necesario aclararlo, con la especificación de las causas que la producen, no es susceptible de una doble interpretación. La legislatura debe llenar la vacante producida; y, en consecuencia, el diploma debe ajustarse á las condiciones que la caracterizan.

Si á las cámaras provinciales les fuese permitido no cumplir "inmediatamente" con ese deber, quedaría subvertido el funcionamiento regular del Senado. En efecto; si en esta rama del Congreso se mantuviesen por un tiempo más ó menos largo algunas vacantes, por capricho de las legislaturas, se destruiría su carácter esencial, que es la participación de las provincias en sus deliberaciones, basada en su igualdad de representación.

Si están obligadas á llenar las vacantes, es absurdo suponer que tienen derecho de elegir senadores, no con ese objeto, sino para el período subsiguiente á aquel que deben completar. Proceder así, es extremar la burla, y llevar muy lejos la perturbación institucional.

Las consecuencias pueden hacerse sentir también en el orden interno. Efectivamente, si se admite la legitimidad de ese procedimiento, habría que admitir el derecho de la legislatura á descontar el porvenir, aún cuando haya de renovarse para la fecha en que recién se debería proceder á la designación. Y por último, para llevar la demostración á los últimos límites, basta suponer la aplicación del procedimiento que censuramos, al caso en que los senadores fuesen elegidos por el pueblo. En esta hipótesis, la lógica del atentado, debería llevar á sus autores á sostener el derecho del pueblo á prescindir de la vacante, y á ejercitarlo respecto de períodos subsiguientes.

Si los acontecimientos que comienzan á desarrollarse en Santiago del Estero, permiten que llegue al Senado el diploma otorgado por la asamblea electoral del 27 de Noviembre, la alta Cámara está en el deber de rechazarlo, para evitar el escarnio que se quiere hacer de sus prestigios, al burlar la Constitución. Nada debe obstar á que se proceda en ese sentido. Se dice que hay antecedentes en favor del procedimiento que se discute. Es posible, porque la inmoralidad política y el desprecio á la Constitución, no datan de ayer. Pero el Senado debe proceder, recordando que esos antecedentes, de orígenes tan espúrios, no merecen ningún respeto, porque equivaldrían, dentro de otros aspectos del dominio de la moral, á invocar en el mismo carácter, las prácticas de la época del caudillaje. Sin embargo, como el caudillaje de guante blanco no merece más consideraciones que el de lanza y cuchillo, debe ser repudiado con la misma energía, para evitar el retroceso de las instituciones. Esta política de moralidad, es la que exige la opinión.

LAS CARNES ARGENTINAS

GRAN MERCADO DE LISBOA

INAUGURACION DE LOCALES DE VENTA

ACEPTACION DEL PRODUCTO

Los precios corrientes en plaza

DIFERENCIAS FUNDAMENTALES

De un tiempo á esta parte, las carnes de frigorífico argentinas han sido objeto, en los mercados europeos, de grandes elogios, por una parte, y de ciertos ataques, por la otra.

Sin embargo, la buena calidad de nuestros productos, así como lo bajo de los precios á los cuales se ha vendido la carne de frigorífico, fueron dos causas poderosas para abrir á esta industria argentina, los puertos de los grandes mercados del viejo mundo.

Hoy podemos anunciar, en presencia de documentos que poseemos llegados recientemente de Europa, el triunfo completo de las carnes argentinas en Lisboa.

Por los datos que damos más abajo, se verá que el producto argentino ha ido á rivalizar y obtener ventajas, sobre las carnes frescas del mercado portugués.

En una correspondencia que nos llegó de Lisboa, nos comunican que en aquella capital se abrieron veinte carnicerías, en las cuales se expende únicamente carne de frigorífico argentina.

Según esa misma correspondencia, fué tan grande la demanda del producto argentino, que muchos de aquellos establecimientos no pudieron atender todos los pedidos que recibieron.

Los diarios de Lisboa, al ocuparse de este asunto, dicen que la calidad de la carne es superior, tierna, de magnífico aspecto, que aparenta ser del día, y, por último, agregan, superior á la de aquel país.

El pueblo portugués ha aceptado el artículo con él mayor interés.

Como nos hemos referido á ciertas críticas hechas á las carnes argentinas, diremos que según nuestros informes, ellas fueron puntualizadas, como es natural, por los comerciantes de esta carne en aquel país amigo. De manera que carecen de la imparcialidad que sería menester para que tuvieran verdadero valor.

El valor corriente de las carnes argentinas, según un boletín de Lisboa, que tenemos á la vista, establece los precios del producto argentino y del portugués, y son como sigue:

Carne argentina de frigorífico:

De primera clase, 68 centavos el kilo; de segunda, 59, y de tercera, 40 centavos.

Carne portuguesa:

De primera clase, pesos 1.36 el kilo; de segunda, 0.81, y de tercera, 0.40 el kilo.

—

Como se ve, por los datos que anteceden, en Europa la carne argentina, por su precio y su calidad, no tiene rivales; pero en cambio, en los mercados de esta capital el precio por kilo es muy elevado, como se verá por los datos que damos en seguida.

Los que comercian, entre nosot

SEMANA SANTA

LOS ULTIMOS DIAS-CEREMONIAS EFECTUADAS

DOMINGO DE RESURRECCION

CULTOS DEL DIA

CEREMONIAS DEL VIERNES Y SABADO

La celebración de los dos últimos días de Semana Santa, tuvo este año todos los caracteres de solemnidad y magnitud, que corresponden al acontecimiento que conmemora la iglesia católica.

La vida normal de la ciudad quedó paralizada por completo, mostrando las calles el inusitado aspecto de una enorme cantidad de transeuntes, que durante el día y una parte de la noche peregrinaban de iglesia en iglesia.

Los templos se vieron atestados de fieles especialmente á las horas en que estaban anunciados los sermones.

LA PROCESION DEL PILAR

El viernes, á las 4 p. m., se celebró la tradicional procesión del Santo Sepulcro que la parroquia del Pilar organiza todos los años, desde hace más de un siglo. La solemnidad de la ceremonia fué este año excepcional, por la gran cantidad de fieles y público que concurrieron, así como por la organización de la columna.

Concurrieron, además las bandas de música de la policía, la del regimiento 3 de línea y una particular, las que ejecutaron trozos de música apropiada.

Terminado el sermón de Agonía, que estuvo á cargo del presbítero Manuel Sánchez, se inició la procesión con las imágenes de San Juan, la Magdalena, N. S. de los Dolores y por último, el santo sepulcro.

Asistieron las cofradías del Corazón de Jesús, N. S. de Luján y colegio de N. S. de los Dolores. Presidida por el cura párroco monseñor Agustín de Las Casas partió de la iglesia del Pilar, siguiendo por las calles Avenida Quintana, Callao, Vicente López y Junín.

DOMINGO DE PASCUA

La Pascua cristiana es la festividad solemne que celebra la Iglesia en memoria de la resurrección de Jesucristo.

Se atribuye á los apóstoles el origen de esta gran solemnidad, que San Gregorio de Nacianzo, llama la fiesta de las fiestas.

En los primeros siglos se celebraba la Pascua con cesación de trabajo durante toda la octava. Toda la semana se consagraba á las obras de piedad, á las limosnas, que se distribuían con más abundancia, á la reconciliación de los penitentes y al bautismo de los catecúmenos.

En orden al tiempo de la celebración de la Pascua hubo al principio diversidad de sentimientos. Hacia la época de San Policarpo, obispo de Esmirna, las iglesias del Asia celebraban la Pascua el día 14 de la luna de Marzo, en cualquier día que cayere, á imitación de los judíos, y tanto en Roma como en las demás iglesias de occidente, se celebraba el domingo siguiente á la luna 14 de Marzo, como se observa hasta el día.

Como fuera á Roma, San Policarpo, hacia el año 150 ó 160, conferenció sobre esta materia con el papa Aniceto, pero no habiéndose podido persuadir el uno al otro para variar de práctica, creyeron no deber romper la paz de las iglesias por una cosa de pura disciplina.

Bajo el pontificado del papa Víctor, hacia el año 188, se encendió de nuevo la disputa. Escribió Policrates, obispo de Efeso, á este papa, que había resuelto en un concilio continuar la celebración de la Pascua, como antes, esto es, el 14 de la luna de Marzo, con lo que se indignó el pontífice romano y convocó de su parte otro concilio y conminó con excomunión á los asiáticos. San Ireneo, obispo de León, escribió al papa vituperándole ese rigor y recordándole lo que había pasado entre los dos santos obispos Aniceto y Policarpo. Concluía diciéndole que la adhesión de los antiguos obispos del Asia Menor á su antigua costumbre no era un motivo justo para separarlos de la comunión de la iglesia.

La cuestión no se terminó definitivamente sino en el concilio de Nicea, celebrado en 325, en el cual se expidió un decreto que ordenaba que se celebrase la Pascua en todas las iglesias el domingo siguiente al día 14 de la luna de Marzo. Desde entonces fueron mirados en la iglesia como cismáticos todos los que continuaron adheridos á su antigua práctica, y se les llamó cuartodecimanos ó partidarios del día 14.

CULTOS DE HOY

CATEDRAL

A las 9 a. m., pontifical y bendición papal, que impartirá el arzobispo.

SAN MIGUEL ARCANGEL

Misas desde las 6 a. m. hasta la 1 p. m.; á las 8 a. m., misa de comunión general; á las 10, misa solemne.

LA MERCED

A las 7, comunión general de hombres; á las 10, misa solemne con sermón de Resurrección; á las 2, doctrina cristiana; á las 8 p. m., función y bendición con el Santísimo Sacramento.

SAN FRANCISCO

A las 4 a. m., maitines cantados, terminados los cuales se cantará la misa de Resurrección; á las 8.30, misa de comunión general para la Tercera Orden y demás congregaciones establecidas en la iglesia.

SAN IGNACIO

A las 10 a. m., misa cantada de gloria y sermón después del primer evangelio por el presbítero Silva Medina.

LA PROCESION DE LA IGLESIA DEL PILAR

SAN NICOLAS DE BARI

Misas desde las 6 a. m., hasta la 1 p. m.; á las 8.30 p. m., exposición del Santísimo y Rosario; á las 9, misa solemne y sermón Después de la misa, bendición con S. D. M.

NUESTRA SEÑORA DE LA PIEDAD

A las 10 a. m., misa solemne con manifiesto y sermón, por el R. P. Joaquín Gracia S. J.; á las 4.30 p. m., rosario, actos de desagravio y bendición con el Santísimo

LAS VICTORIAS

Misas desde las 5 hasta las 11.15; en la de 8 comunión general para las señoras asociadas á la archicofradía de Nuestra Señora del Perpetuo Socorro, San Alfonso María de Ligorio. Por la tarde, á las 4, se rezará el santo rosario, con sermón y bendición con el Santísimo Sacramento.

SAN AGUSTIN

A las 9, misa solemne y sermón por el R. P. Blas Barrios, superior de los Agustinos.

SAN TELMO

A las 8 a. m., misa de comunión general; á las 9 a. m., misa solemne y sermón por el canónigo José I. Yani; á las 4.30 p. m., rosario y bendición con S. D. M.

SAN CRISTOBAL

A las 10 a. m., misa de gloria y sermón de resurrección, por el presbítero Francisco Reverter.

NUESTRA SEÑORA DEL HUERTO

Misas á las 6, 8 y 9.30. Por la tarde, á las 5, exposición, rosario y bendición solemne con el Santísimo Sacramento.

JESUS SACRAMENTADO

Misas á las 6.30, 8, 9, 10 y 11; á las 9, misa solemne. Por la tarde, á las 4.30, rosario, bendición y prácticas piadosas de costumbre.

SANTUARIO DEL ROSARIO DE NUEVA POMPEYA

A las 9, solemne misa cantada y sermón. A las 2.30 p. m., doctrina cristiana. A las 4, exposición del Santísimo Sacramento, rosario, letanías, devoción de los Quince Domingos para la fiesta de la Súplica y bendición.

SANTA JULIA

Misas á cada hora, desde las 6 a. m. hasta las 11 a. m. A las 8, misa de comunión general para las congregaciones establecidas en la parroquia. A las 10, solemne misa cantada y sermón. Por la tarde, á las 5, exposición, rosario, ejercicios piadosos y bendición con el Santísimo Sacramento.

SANTA CATALINA V. Y M. (Brasil y Piedras)

A las 6 a. m., primera misa rezada. A las 7 a. m., misa de comunión general con indulgencia plenaria para cooperadores, cooperadoras, alumnos y ex alumnos del colegio. A las 8 a. m., otra misa de comunión general. A las 9 a. m., otra misa. A las 10, solemne misa cantada con sermón. A las 3.30 p. m., vísperas, sermón y bendición con su Divina Majestad.

CARMELO

Misas de 5 á 11. A las 6, misa con explicación del santo evangelio. A las 10, misa mayor con plática. A las 11, misa con acompañamiento de órgano. A las 5.30, exposición, rosario, sermón, bendición y reserva. Lunes de Pascua —Misas de 5 á 10. A las 5.30, rosario, ejercicio, bendición papal y Regina Cell.

SAN CARLOS

Por la mañana, misas rezadas en cada hora desde las 6 hasta las 11. Habrá confesores en ambas iglesias superior é inferior, para comodidad de los fieles, aunque se recomienda á las personas devotas se preparen en los demás días para dar lugar á los demás fieles. A las 9.30, misa solemne, con sermón de Pascua, por el cura rector. Por la tarde, á las 3.30, vísperas solemnes, pláticas y bendición. A las 7 p. m., rosario, plática y bendición.

NUESTRA SEÑORA DEL ROSARIO (Maldonado)

A las 10 de la mañana, misa solemne con sermón. A las 4.30 p. m., rosario, rezos del día y bendición con S. D. M. N. B.—Los sermones serán predicados por los RR. PP. del Inmaculado Corazón de María.

SANTA LUCIA

Se oirán confesiones desde las 4.30 a. m. Habrá misas á las 5, 6, 7, 8, 9, 9.30, 10, 11 y 1 p. m. A las 7 a. m., misa de comunión general de todas las congregaciones establecidas en la parroquia, con sermón por el señor cura de la parroquia, presbítero don Ignacio Paso Viola. A las 10 a. m., misa solemne con sermón. A las 3 p. m., catecismo para niños y niñas. A las 8 p. m., solemnes vísperas, sermón, rezo del octavario á Jesús Resucitado y bendición con el Santísimo Sacramento.

BELGRANO

Misas á cada hora, desde las 6 a. m. hasta la 1 p. m.; á las 8, misa de comunión general para todas las congregaciones establecidas en la parroquia; á las 10, solemne misa cantada y sermón por el señor presbítero doctor Juan Isella. Por la tarde, á las 5, exposición, rosario, ejercicios piadosos y bendición con el Santísimo Sacramento.

NUESTRA SEÑORA DE BUENOS AIRES (Padres Mercedarios)

Misas á las 6, 7, 8, 9, 10 y 11. La de 9 solemne, con sermón. A las 5 p. m., rosario, trisagio y bendición con el Santísimo Sacramento.

CUARENTA HORAS

Monteserrat.

EL NUEVO GABINETE FRANCES

SU COMPOSICION

Presidencia de M. Jean Barthou

En menos de cuarenta y ocho horas consiguió M. Jean Barthou cumplir la misión que le fuera confiada por el presidente de la República Francesa y constituir un nuevo ministerio.

Se trataba de realizar una tarea muy delicada en las circunstancias actuales, pues de la acogida que dispensen al nuevo gabinete el Senado y la Cámara de Diputados depende que quede conjurado ó que se agrave el conflicto surgido entre ambos cuerpos legisladores con motivo de la reforma electoral.

Todo induce á creer que el voto del Senado que dió por resultado la caída del gabinete Briand no fué inspirado solamente por el espíritu principista de las agrupaciones que empeñaron en combatir los proyectos de reforma electoral auspiciados por el gobierno; en algo ha influído seguramente el sabor de la derrota sufrida por el grupo de M. Combes y de M. Clemenceau en la sesión de la Asamblea Nacional del 17 de Enero. Es evidente que M. Barthou ha comprendido la importancia que tiene en los momentos actuales la cuestión de personas y que la ha tenido en cuenta en la composición del nuevo gabinete.

Sólo han quedado subsistentes del gabinete de M. Briand aquellos miembros que no tomaron participación activa en la batalla presidencial ó que por la importancia de las cuestiones que estudian actualmente frente á una situación internacional llena de peligrosos enigmas sería un inconveniente apartar de su departamento.

La mayor parte de los que ingresan al nuevo gabinete son antiguos colaboradores del grupo del ex presidente del consejo que más se distinguieron en su lucha contra M. Poincaré y por consiguiente contra M. Briand, y están caracterizados por lo tanto para encarnar y proponer una política conciliadora.

Todos los telegramas que hemos recibido desde el principio de la crisis nos indican por otra parte, que la conciliación está á la orden del día. El Senado tiene más interés que nadie en no mostrarse intransigente si se le ofrece una fórmula aceptable para tratar, pues tendría más que perder que ganar en la opinión pública si se mostrase irreductible frente á la Cámara de Diputados que sabe interpretar la voluntad nacional al declararse en favor de una reforma electoral que dé representación á las minorías.

Es posible que se adopte el temperamento de confiar la elaboración de una fórmula conciliadora á una comisión interparlamentaria, con lo cual quedarían apartados todos los peligros de la situación.

En cuanto al resto del programa ministerial del nuevo gabinete, no puede ser más que la copia fiel de las declaraciones ministeriales de M. Poincaré y de M. Briand, es decir la realización del impuesto sobre los réditos; la aprobación de los proyectos de defensa laica; las reformas sociales; el estatuto de los funcionarios; las facilidades de crédito á la pequeña industria y al pequeño comercio y antes que nada la realización de las medidas necesarias para aumentar los efectivos del ejército y mejorar y completar los medios de defensa nacional.

Después de la satisfacción obtenida por los adversarios de M. Briand en la última sesión del Senado no es de creer que persistan en dificultar la marcha del gobierno frente á una situación internacional europea difícil y peligrosa; tampoco hará cuestión de amor propio la Cámara de Diputados en prolongar su conflicto con el Senado y no ratificará probablemente su voto de confianza al gabinete que le ofrece los medios de conciliar su dignidad con los intereses bien entendidos del país.

Publicamos en nuestra sección telegráfica la composición del nuevo gabinete.

Comparándolo con el que acaba de presidir M. Briand, se ve que continúan en sus carteras el Ministro de Guerra, el Ministro de Marina, y dos subsecretarios de Estado del Interior, M. Paul Meunier y M. León Berard y el subsecretario de Estado de M. Barthou que era el de Justicia á la presidencia del consejo y de M. Klotz que deja la cartera de Finanzas por la del Interior, todos los demás ministros han sido reemplazados.

Al constituirse el ministerio de M. Briand, hemos publicados los datos biográficos de su colaborados, esto nos dispensa de hacerlo ahora para los que lo son actualmente de M. Barthou y solo suministraremos algunas informaciones acerca de aquellos que reemplazaron á los que se retiran.

Hablaremos también, sin embargo, del nuevo presidente del consejo, á pesar de las recientes ocasiones que tuvimos de resumir su biografía.

1) M. PICHON, 2) L. BARTHOU, PRESIDENTE DE MINISTROS, 3) J. RATIER, 4) C. DUMONT, 5) M. THIERRY, 6) M. CLEMENTEL, 7) M. CHERON

M. Barthou

M. Jean Louis Barthou, nació en Cloron-Sainte-Marie, departamento de los Bajos Pirineos en 1862. Terminó su carrera de derecho en París y fué como el actual presidente de la conferencia de abogados.

Ejerció su profesión en Pau hasta el año 1889 en que fué elegido diputado por su circunscripción natal. Desde los primeros debates en que intervino se dió á conocer en la Cámara por la elocuencia de su palabra y su hábil y robusta argumentación. Fué reelecto diputado en 1893.

En 1894 desempeñó la cartera de Obras Públicas á la cual renunció en 1895 con motivo de un dictamen del consejo de Estado, favorable á las compañías de ferrocarriles en un litigio acerca de la interpretación de sus convenios con el Estado.

Al constituir su gabinete le llamó M. Méline en 1896, á la cartera del Interior, que desempeñó hasta la caída de dicho ministerio.

M. Barthou volvió á ser elegido por Cloron en 1902 y en todas las elecciones generales que se efectuaron desde entonces Perteneció al partido Progresista y se asoció desde 1903 á la política de la Alianza democrática.

Fué decidido partidario de las medidas adoptadas por el gabinete de M. Combes, en lo que se refiere á las asociaciones no autorizadas, á la supresión de la enseñanza congregacionista y á la separación de la iglesia y el Estado.

Fué siempre activo partidario de la mutualidad y se le debe la iniciativa de leyes tendientes á facilitar el desarrollo de las asociaciones basadas en ese principio. También favoreció el movimiento sindicalista y en cierta ocasión causó sensación su declaración en favor de la legalidad de los sindicatos de funcionarios.

En 1907, aceptó la cartera de Obras Públicas, que le ofreció M. Sarrien. La desempeñó en seguida durante el gabinete de M. Clemenceau y fué ministro de Justicia por primera vez en el ministerio constituído en 1909, por M. Briand.

Cuando este último reconstituyó su ministerio, á consecuencia de la huelga ferroviaria, se retiró M. Barthou, que permaneció alejado del gobierno hasta el día siguiente de la elección de M. Poincaré en que volvió á ser llamado por M. Briand para desempeñar la cartera de Justicia.

M. Ratier

M. M. Antony Ratier, que la desempeñará en el nuevo gabinete nació en Puzancais, departamento del Indre, en 1851.

Fué "avoué" ante el tribunal civil del Sena dede el año 1877. Su ciudad natal le nombró alcalde pocos años después é ingresó en el Senado en 1897. Fué miembro de la comisión de Instrucción de la Alta Corte y del comité consultivo de ferrocarriles.

Fué secretario del Senado en diversas ocasiones.

M. Pichón

M. Stephen Pichon, ministro de Relaciones Exteriores, nació en Arnay le Duc, departamento de la Cote d'Or, en 1857.

Desde la edad de 21 años se distinguió en el periodismo, como colaborador de "La Commune Affranchie" y de la "Justice". En 1882 fué elegido concejal municipal de París y en 1885 fué diputado por la capital, como candidato de la extrema izquierda.

Fué derrotado en las elecciones de 1893, y abandonó el parlamento por la carrera diplomática. En 1894 fué ministro plenipotenciario en Port au Prince, de donde pasó en 1896 á Río de Janeiro y en 1897 á Pekín.

Se hallaba en la capital china cuando estalló la sublevación de los boxers, y fueron sitiados los diplomáticos en el barrio de las legaciones, del 20 de Junio al 15 de Agosto de 1900. Al año siguiente regresó á Francia y fué nombrado residente general en Túnez.

Conservó estas funciones á pesar de haber sido nombrado senador radical socialista por el Jura en 1906.

En Octubre del mismo año fué llamado por M. Clemenceau á la cartera de Relaciones Exteriores, que abandonó á la caída del gabinete de que formaba parte.

M. Pichon, es autor de numerosas é importantes obras sobre cuestiones diplomáticas.

M. Tierry

M. Joseph Tierry, ministro de Obras Públicas, nació en 1857, en Haguenau, departamento del Alto Rhin, en Alsacia Lorena.

Es hijo del alcalde de Haguenau del mismo nombre y apellido, expulsado de Alsacia por los alemanes en 1860.

Fué miembro del foro marsellés hasta 1898, en que fué electo diputado por la 3.ª circunscripción de la capital de Bocas del Ródano.

Se distinguió por sus tareas en el seno de varias importantes comisiones de la Cámara.

M. Dumont

M. Charles Dumont nació en 1867 en Brainans, departamento del Jura. Se dedicó á la enseñanza y fué profesor de filosofía en el Liceo de Lons le Saulnier. Obtuvo también sus grados en derecho.

Es diputado por Poligny, circunscripción de su departamento natal, desde el año 1898, y se distinguió por notables discursos acerca de cuestiones fiscales y agrícolas en que intervino.

También tomó parte brillantemente en los debates relativos á la separación de la Iglesia y el Estado y á la ley de pensiones obreras.

M. Massé

M. Massé, desempeñará la cartera de Comercio é Industrias, completada con el departamento de Correos y Telégrafos, que formó hasta ahora una subsecretaría dependiente del ministerio de Obras Públicas.

Nació en Pougues-les-Eaux, en 1870. Fué abogado y periodista y llamó la atención una obra suya sobre la supresión de los fletatos.

En 1898 fué elegido diputado por la 1.ª circunscripción de Nevers y se inscribió en el grupo radical socialista.

Es colaborador del diario "Le Siecle" desde el año 1902. Fué secretario de la Cámara de 1900 á 1902.

M. Clementel

M. Clementel, ministro de Agricultura, nació en Riom en 1864. Fué notario en su ciudad natal y presidente de la Cámara de notarios de Riom. También fué elegido alcalde de la misma ciudad.

Es autor de numerosas obras de erudición é historia, entre otras: "L'Ame Celtique", "Etude sur Michelet", "Le general Desaix".

Formó parte de la comisión del presupuesto del Interior y fué miembro informante de la misma en 1904; desempeñó la cartera de Colonias en el gabinete Rouvier, desde Enero de 1905 á Marzo de 1906; es un ardiente partidario de la descentralización.

M. Cheron

M. Henri Cheron, ministro del Trabajo y de Previsión Social, es una figura simpática para los espíritus democráticos, que recuerdan su solicitud por los soldados y los marineros, sin olvidar los de la marina mercante durante su desempeño de las subsecretarías de Estado de las dos ramas de la defensa nacional.

Nació en Lisieux en 1867, y fué abogado y alcalde de esa ciudad hasta el año 1906, en que entró en la Cámara como diputado de la izquierda por la primera circunscripción de Caen.

Fué subsecretario de Guerra en el gabinete Clemenceau y de Marina en el primer gabinete Briand.

M. de Monzie

M. de Monzie, llamado á estrenar la nueva subsecretaría de Marina Mercante que proyectaba crear M. Briand, y que le estaba ya destinada, es diputado radical socialista por la circunscripción de Cahors, departamento del Lot, desde hace pocos años.

Se ha distinguido en sus tareas en el seno de las comisiones parlamentarias.

CARDENAL PEDRO RESPIGHI

† AYER, EN ROMA

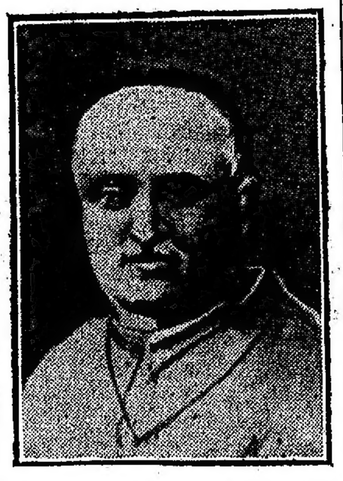

Telegramas de Roma, que insertamos en la sección respectiva, nos anuncian que el Sagrado Colegio acaba de tener una sensible pérdida con el fallecimiento del cardenal Pedro Respighi, ocurrido en aquella capital.

El cardenal Respighi nació en Bolonia el 22 de Septiembre de 1845, y recibió la última orden de las mayores en 1886.

Su carrera sacerdotal fué de las más brillantes, pues en edad relativamente joven, fué designado para obispo de Guastalla, y algunos años después fué nombrado titular del arzobispado de Ferrara.

En el consistorio del 19 de Junio de 1899, ocupando el trono de San Pedro León XIII obtuvo el capelo de cardenal, con el título de los S. S. Cuatro Coronados.

León XIII, que le apreciaba muchísimo, lo nombró en el mismo año vicario general del Vaticano, cargo importantísimo y entre los más ambicionados, que tuvo hasta la fecha, siendo además presidente de la Sagrada Congregación de la Visita Apostólica.

Con su desaparición, el mundo católico queda sumamente afectado y especialmente el Vaticano, el cual ha dispuesto se le rindan, los más solemnes honores fúnebres.

MAIZ PARA SUD AFRICA

ENSAYOS FELICES

Acaban de llegar á los puertos del Sur de Africa, dos cargamentos de maíz argentino, los primeros de una serie que se harán en el año, hasta que quede definitivamente establecida esa nueva corriente comercial de nuestra producción.

Según comunicaciones recibidas por las casas expedidoras, el maíz ha llagado en las mejores condiciones y su colocación en el mercado de Capetown, se hizo sin dificultades, por el gran número de interesados que se disputaban el producto.

Se cree que ya pueden descontarse como seguros los puertos del Sur de Africa, para la importación del maíz argentino y esto favorecerá grandemente á nuestra agricultura, cuya producción de ese grano, en aumento cada año, necesita muchos mercados de consumo, para que se mantengan cotizaciones que compensen los gastos de las sementeras.

EL PETROLEO REFINADO

Sus importaciones en el país

Las importaciones de petróleo refinado, destinado al consumo directo, sin ninguna clase de manipulación ulterior, ha proporcionado al fisco nacional, durante el año 1912, una renta de pesos oro 2.286.540.

Es indudable que considerado ese artículo como fuente de recursos, es un producto que responde, porque no teniendo reemplazante, por ahora, y constituyendo, como constituye, un elemento de primera necesidad, puede extraérsele todo el jugo que se quiera, sin temor de que él se agote.

La importación de petróleo refinado ha sido durante el año pasado, de 79.075.849 litros, cantidad no igualada hasta ahora, porque todos los totales obtenidos con anterioridad son inferiores al que acabamos de consignar.

Con respecto al año 1911, las cifras mencionadas acusan un aumento de 13.916.403 litros, crecimiento que, como se ve, es digno de consideración.

Conviene advertir para la mejor inteligencia de estas cantidades que, del total enunciado, 74.723.519 litros han pagado derechos de importación (102 por ciento), y el resto ó sean 4.353.330, han ingresado en el país liberados de ese gravamen, probablemente por haberlos introducido alguna ó varias empresas ferroviarias que pueden gozar impunemente de esas franquicias.

Las razones que deben haber primado para aplicar el derecho que soporta, acreedor á cualquier calificativo, son obvias, porque la fuente de los iniciadores ó autores no tuvo otro propósito que gravar con un fuerte impuesto á ese extracto, para hacerle sacar renta, pero, no nos explicamos por qué razón se le ha mantenido hasta ahora, cuando los recursos de la Nación han aumentado considerablemente y cuando la importación de otros artículos que hoy entran sin pagar gravámenes fiscales, podrían haber ayudado á compensar lo que el tesoro hubiera dejado de percibir por concepto de una rebaja razonable que se le hubiese concedido al petróleo refinado.

Desgraciadamente, para los que tienen que utilizarlo no ha sido así y el artículo ha continuado pagando ese tributo que, en parte duplica al valor oficial, y que, como hemos dicho en repetidas oportunidades, resulta sumamente crecido, puesto que tienen que abonarlo aquellas personas que, por su misma escasez de recursos, se ven obligados á usarlo.

Al tratarse las reformas de las leyes impositivas, creemos que uno de los puntos primordiales que deben estudiarse es el que se refiere al artículo mencionado á fin de rebajarle el derecho que en la actualidad soporta.

EL VIAJE DEL MINISTRO DE AGRICULTURA

Telegramas cambiados con el Presidente

REGRESO DE LOS EXCURSIONISTAS

Desde Comodoro Rivadavia el Ministro de Agricultura, dirigió un telegrama al Presidente de la República, en el cual se refiere á su visita á ese punto.

Dice en su telegrama el doctor Mujica, que examinó detenidamente las obras relativas á la explotación del petróleo y quedó ampliamente satisfecho de los trabajos realizados por la comisión administradora.

Agrega que el año próximo pasado se han instalado cinco estanques de 200 toneladas, dos de 6.000, y están instalando otros dos de la misma capacidad.

Se ha construído una gran parte del muelle destinado al embarque del petróleo, operación que seguramente podrá practicarse en buenas condiciones. Se han hecho cinco perforaciones nuevas, de las cuales cuatro producen petróleo, la quinta no ha terminado todavía. Se han limpiado varios pozos viejos, y uno de ellos, el número 4, puede producir en estos momentos 500 toneladas diarias. Actualmente hay almacenadas seis mil toneladas de petróleo, y en breve se instalará la máquina de bombeo destinada á aumentar la producción. Se está instalando también el laboratorio químico y la usina de destilación.

Afirma el ministro Mujica, que ya en estos momentos los pozos de Comodoro Rivadavia pueden suministrar material suficiente para cargar con regularidad dos buques estanques de dos mil quinientas toneladas. Todas estas circunstancias, que ha podido apreciar por sí mismo, le permiten ratificar el juicio del doctor Sáenz Peña, de que existe en esa región del país un gran yacimiento de petróleo destinado á operar trasformaciones fecundas en la vida industrial de la República.

El Presidente de la República contestó al ministro Mujica, que tomó nota de sus informes sobre los últimos trabajos de las perforadoras y el rendimiento del pozo número 4, que da espontáneamente 100 toneladas por hora, el que, unido á los existentes, acusan, como estaba previsto, un enorme yacimiento de petróleo.

Agrega que desde el primer día de su gobierno reconoció á esta explotación toda la importancia que ella tiene para el país, habiendo sido la determinante de su primer viaje al Sur, y es con verdadero regocijo que recibe las noticias, que ya no permiten dudar sobre la riqueza positiva que esa zona encierra, y que representa la solución de problemas decisivos para la economía de la República, dotándola de combustible para los servicios nacionales, y para su evolución industrial, perjudicada hasta el presente por la falta ó carestía de esa fuerza primaria.

Encontrar este elemento en las orillas del mar, lo que vale decir, con trasporte fácil y barato, es emanciparnos del tributo extranjero y de la crisis que como la última huelga carbonera fué de irradiación universal.

Distribuirlo en nuestras regiones productoras, acrecentando su potencialidad, mover la escuadra, los ferrocarriles y las marinas mercantes, disminuir los gastos de la agricultura y del comercio, es crear un estado industrial nuevo y una independencia económica real y propulsora.

Opina que no se debe economizar sacrificio para acelerar la explotación de esta riqueza, sin que puedan detenernos las erogaciones que ella imponga, por cuanto serán reembolsables á corto plazo y con extraordinarios provechos para la Nación.

Termina su telegrama el Presidente de la República diciendo que participa con el Ministro de Agricultura de la satisfacción que procura al fausto acontecimiento, y felicita á los miembros de la comisión administradora del petróleo, que se han puesto al servicio de esa labor fecunda con desinteresado patriotismo.

El Ministro de Agricultura anunció al primer magistrado que el martes próximo estará de regreso en esta capital.

Nuestros corresponsales nos envían los siguientes despachos sobre la visita del ministro de Agricultura:

Comodoro Rivadavia, Marzo 21—El ministro doctor Mugica, recorrió la línea férrea hasta el kilómetro 70, llegando hasta Sarmiento.

Realizó una rápida visita á las perforadoras petrolíferas.

Un grupo de vecinos ofreció un "lunch" al ministro en el club social, en donde hizo uso de la palabra y manifestó que se encontraba satisfecho, por haber visitado los pozos de petróleo que representan una gran riqueza para nuestro país.

Habló extensamente con el descubridor de estas minas, señor Humberto Beghin, quien se encuentra en una crítica situación, á causa de que le han dejado en el más completo abandono.

Beghin es el autor de una importantísima denuncia ante la división de minas, de la que mucho se habló y que hizo pública, pues se trataba nada menos que de denuncias hasta cierto punto criminales, puesto que varias compañías extranjeras pretendían en toda forma desacreditar la zona petrolífera.

Sin embargo, jamás se tomaron las medidas que se requerían, hasta el día de hoy.

Esta tarde saldrá para esa capital el ministro.

Comodoro Rivadavia, Marzo 21—Hasta anoche no llegaron los señores Onetto, Abassolo y Pujol, que acompañaron al Ministro de Agricultura en su gira por la colonia Sarmiento.

Estos señores pusieron sus automóviles á disposición del ministro y hasta su servicio personal para guiar los autos para más garantía del Ministro, haciéndole conocer la zona más importante de la región, llegando hasta el lago Muster.

Al regreso, el automóvil, del señor Oneto sufrió un pequeño desperfecto, que interrumpió la marcha, siguiendo el Ministro en el del señor Pujol, que lo condujo hasta el kilómetro 170 de la línea férrea.

Este regresó luego para auxiliar á los señores Onetto y Abassolo quienes llegaron una hora más tarde al kilómetro 170, pensando reunirse con el ministro, pero los sorprendió la noticia de que hacía treinta minutos que había partido el tren conduciendo al ministro, dejándolos abandonados en el campo, en un paraje casi sin comodidades, por lo que tuvieron que esperar allí un tren de carga que los condujo á ésta.

Es generalmente censurada la poca atención que se ha usado para con estos vecinos que son de lo más representativo del territorio, y que espontáneamente se prestaron con sus elementos para que la inspección del Ministro fuese lo más amplia posible.

El comercio y la sociedad de Comodoro Rivadavia se muestran poco halagados con la ministerial visita, pues entró á las diez de la noche, fué al Club, de donde se retiró á las 2 de la mañana, alojándose en la zona petrolífera; á la mañana siguiente inspeccionó rápidamente las minas y en el preciso momento en que se retiraba para embarcarse tuvo ocasión de ver funcionar el pozo ramoso número 5 que arrojó el pistón de ochenta toneladas á una altura de treinta metros, elevándose luego el líquido hasta cuarenta metros.

Gaymán, Marzo 22—Esta mañana llegó de Trelew en el tren ordinario el Ministro de Agricultura, doctor Mujica.

En la estación le esperaban cuatro automóviles, puestos á su disposición y de su séquito y en seguida se trasladaron al valle superior, de donde regresaron algunas horas después. Antes de proseguir viaje para Rawson fué obsequiado por esta municipalidad con un copa de champaña.

Rawson, Marzo 22—La población de ésta espera al Ministro de Agricultura.

Se le obsequiará con una comida campestre en la chacra del señor Gregorio Mayo.

BOLETIN TELEGRAFICO DEL EXTERIOR, DE LAS PROVINCIAS Y TERRITORIOS

VIA COLON

LOS DREADNOUGHTS ARGENTINOS

Un rumor inconfirmado

NUEVA YORK, Marzo 23 — Una agencia noticiosa acoge el rumor de que los acorazados argentinos "Rivadavia" y "Moreno", que se construyen en los astilleros norteamericanos y que debían ser entregados en este año, sólo podrán estar listos para el verdadero y que las pruebas de velocidad no se realizarán hasta el próximo invierno.

Se ignora la razón de este retraso y la versión al respecto no ha sido confirmada ni por los astilleros ni por la comisión naval argentina en este país.

HOMENAJE A BUENOS AIRES

ROMA, Marzo 21—Telegrafian de Turín, que el alcalde de aquella ciudad, senador Rossi, comunicó en términos oportunos al cónsul argentino, señor Bertero, que la municipalidad, en su última reunión, había resuelto dar el nombre de calle Buenos Aires á una de las principales de la localidad.

Este acuerdo ha sido tomado como homenaje á la recíproca cordialidad que reina entre los dos pueblos.

MINISTRO NORTEAMERICANO EN BUENOS AIRES

WASHINGTON, Marzo 22—Se asegura que el presidente Wilson no aceptará la renuncia del actual ministro plenipotenciario de los Estados Unidos en Buenos Aires, Mr. John Garrett, quien volvería á esa capital á reasumir su cargo.

INFORMACIONES COMERCIALES

MERCADO FINANCIERO LONDINENSE

LONDRES, Marzo 22 — Se hicieron activas operaciones de préstamos hasta después de los días feriados.

La tasa del descuento particular estuvo en baja por efecto de la inacción comercial.

El Stock Exchange permaneció clausurado. Los comentarios publicados por los diarios financistas, manifiestan la esperanza de que en vista de la situación ganada del mercado se produzca un resurgimiento de la actividad general en cuanto quede asegurada la paz y mejoren las condiciones políticas internacionales.

LA GUERRA EN LOS BALKANES

COMBATES EN TCHATALDJA

EL CONFLICTO ENTRE AUSTRIA Y MONTENEGRO

Respuesta á las reclamaciones austriacas — Envío de un ultimátum

PROBABLE BLOQUEO DE LA COSTA

REUNION EXTRAORDINARIA DE EMBAJADORES

NOTA DE LAS POTENCIAS A LOS ESTADOS BALKANICOS

LAS CONDICIONES DE PAZ

NOTICIAS DE ANDRINOPOLIS

CONTINUA LA RESISTENCIA

DIVERSAS INFORMACIONES

LONDRES, Marzo 21 Telegramas recibidos de Sofía indican que los búlgaros obtuvieron una gran victoria sobre los turcos en las líneas de Tchataldja. Las informaciones búlgaras dicen que en el combate iniciado hace dos días por los turcos, éstos tuvieron quinientos muertos.

De Constantinopla, en cambio, comunican que en los últimos combates librados en las líneas de Tchataldja, el triunfo correspondió á las armas turcas.

LONDRES, Marzo 21 — Telegrafian de Alejandría (Egipto), que el yate del jedive Abbas II, que acaba de llegar á ese puerto, recibió un radiograma, el que anunció que el crucero turco "Hamidieh" echó á pique dos cañoneros griegos.

VIENA, Marzo 21 La opinión pública se manifiesta muy irritada hacia Montenegro con motivo de la conversión forzosa á la religión ortodoxa de los albaneses católicos hechos prisioneros por los montenegrinos. Se dice que los albaneses están en la alternativa de convertirse ó de perder la vida.

El "Neues Wiener Tageblatt", al comentar la protesta de Austria Hungría contra el bombardeo de Scutari, dice que no se trata de salvaguardar el prestigio del imperio en los Balkanes, sino de la protección de los albaneses, que los montenegrinos y servios amenazan exterminar.

Los diarios de esta capital publican detalles horrorosos relativos á los tormentos que los montenegrinos infligen á los albaneses.

LONDRES, Marzo 21 — —Un telegrama recibido de Viena anuncia que el gobierno montenegrino, al contestar á la nota austriaca, declaró que el bombardeo tiene por objetivo solamente los fuertes de Scutari, y no el resto de la ciudad. Por lo demás, Montenegro se niega á permitir que los no combatientes abandonen la plaza sitiada.

El gobierno montenegrino se niega también á permitir que una comisión investigue la muerte del mercedote católico en Palle, que según informaciones austriacas, fué asesinado por haberse negado á convertirse á la religión ortodoxa.

El conflicto está adquiriendo un pronunciado carácter religioso.

A pesar de la gravedad del incidente, no se cree que Austria Hungría emprenda operaciones militares contra Montenegro.

ROMA, Marzo 21 — En los círculos políticos se considera bastante grave la situación creada por el conflicto surgido entre Austria Hungría y Montenegro.

El marqués de San Giuliano, ministro de Relaciones Exteriores, mantiene un activo cambio de telegramas con el embajador de Italia en Viena, duque de Avarna.

Después de una larga conferencia celebrada entre el marqués de San Giuliano y los ministros de Guerra y Marina, fué llamado á Roma el vicealmirante Viale, comandante de la primera división naval.

Mientras tanto, se desmiente la noticia del envío de una escuadra italiana á las costas de Albania. La concentración de las fuerzas navales es solamente una medida de precaución adoptada, para que Italia esté en condiciones de hacer frente á cualquiera emergencia. El conflicto se encuentra aún en la fase diplomática.

PARIS, Marzo 21—El conde Szecsen de Temerin, embajador de Austria Hungría en esta capital, comunicó al ministerio de Relaciones Exteriores, que su gobierno presentó una protesta á Montenegro y prepara una manifestación naval en el Adriático.

LONDRES, Marzo 21 — En los círculos diplomáticos de esta capital se sigue con más interés el giro que está tomando el conflicto austro-montenegrino que los sucesos en el teatro de la guerra.

Las últimas informaciones recogidas indican que la actitud enérgica adoptada por Austria Hungría es debida al anuncio de que Servia está construyendo obras de defensa en Durazzo y proyecta construir un ferrocarril á ese puerto.

Se anuncia que el gobierno de Viena está á punto de enviar un ultimatum á Montenegro, por no considerar satisfactoria la respuesta dada por la cancillería de Cetigne en lo referente al bombardeo de Scutari. Se habla también de la posibilidad de una acción común de Austria Hungría y de Italia, para que Scutari forme parte de la Albania autónoma.

No se conoce aún la verdadera misión de la división naval austriaca que partió, hace varios días, de Pola para el Sur. Las informaciones oficiales publicadas en Viena dicen que la división está haciendo maniobras, pero no se presta crédito á esa versión.

VIENA, Marzo 22—El "Fremdenblatt", órgano oficioso, anuncia que el gobierno de Montenegro, en su respuesta á la nota austriaca, se niega á admitir la presencia del cónsul de Austria-Hungría en la investigación del sacerdote católico en Palle.

En cuanto á Scutari, dice que el bombardeo se limita á los fuertes, y por eso no hay motivo para permitir que los no combatientes salgan de la ciudad.

No se recibió aún respuesta alguna acerca del incidente del vapor "Skodra".

VIENA, Marzo 22—En los círculos oficiales se dice que este gobierno no considera satisfactoria la respuesta de Montenegro, y se inclina, por lo tanto, á enviar al gobierno de Cetigne una nueva nota, la que tendrá un carácter de "ultimátum", y fijará un plazo para la respuesta. Es probable que, en el intervalo, el gobierno establezca un bloqueo en la costa de Albania y de Montenegro, con objeto de impedir la introducción de víveres y de materiales de guerra.

VIENA, Marzo 22—A última hora se anuncia que este gobierno envió á Montenegro una nueva nota, más enérgica que la anterior. Exige el gobierno una respuesta categórica acerca del asesinato del sacerdote católico y del bombardeo de Scutari.

Se asegura que la nueva nota da á Montenegro el plazo de una semana para explicar el asesinato y la conversión forzosa de albaneses católicos.

Se cree, por otra parte, que el gobierno enviará un "ultimátum" acerca del bombardeo de Scutari y del incidente del vapor "Skodra".

Finalmente, se anuncia que este gobierno exigirá el arreglo inmediato de la delimitación de la frontera de Albania. Austria-Hungría acepta que Djakova quede en poder de Servia, pero insiste en que la frontera septentrional de Albania se fije de acuerdo con sus deseos.

LONDRES, Marzo 22—Los embajadores de las potencias, que se encontraban ausentes con motivo de las fiestas de Pascuas, fueron llamados con urgencia y se reunieron hoy en el Foreign Office, en vista de la gravedad de la situación creada por el conflicto austro-montenegrino.

LONDRES, Marzo 22—En los círculos bien informados se dice que la reunión de embajadores celebrada hoy tenía por objeto arreglar una intervención común en Montenegro, para que ese gobierno se muestre menos intransigente que hasta ahora y adapte su actitud á los deseos de Austria-Hungría.

Se anuncia, al mismo tiempo, que las potencias han resuelto que Scutari forme parte de Albania, aun en el caso de que los servios y los montenegrinos se apoderaran de esa plaza.

SOFIA, Marzo 22—Los representantes diplomáticos de las potencias, en esta capital remitieron hoy al presidente del consejo, doctor Guechoff, una nueva nota colectiva que contiene las condiciones que han de servir de base para las negociaciones de paz.

Dice la nota, que las potencias se han enterado con placer, de que los Estados balkánicos aceptan la mediación en principio; pero se creen en el deber de manifestar sus opiniones acerca de las bases de las negociaciones.

Las potencias proponen que la frontera de la Turquía europea la forme una línea que parta del golfo de Enos, siga los cursos de los ríos de Maritza y Ergeno y termine en Midia, puerto del Mar Negro. Turquía cederá á los Estados coligados los territorios situados al Oeste de esa línea, con excepción de Albania, y las potencias intervendrán para arreglar la delimitación definitiva de la línea fronteriza.

Turquía renunciará á todos los derechos de soberanía sobre la isla de Creta.

Las potencias fijarán los límites de Albania, así como lo referente á islas del Mar Egeo.

No pueden las potencias admitir que los estados coligados reclamen una indemnización de guerra; pero consentirán en que dichos estados participen en los trabajos de la comisión internacional que se reunirá en París para arreglar equitativamente la cuestión relativa á la deuda otomana y la parte de la deuda que debería recaer sobre los estados balkánicos, á consecuencias de los territorios otomanos que ha de adquirir.

Finalmente, las potencias proponen que se suspendan las hostilidades tan pronto como se hayan aceptado las condiciones enumeradas en la nota.

Este gobierno consultará á los demás estados coligados antes de contestar á la nota de las potencias.

LONDRES, Marzo 22—Comunican de Constantinopla que se recibió en esa capital un radiotelegrama de Shukri bajá, comandante de Andrinópolis, que desmiente la noticia de que ha propuesto la rendición de la plaza.

Dice que la noticia es una pura invención. Shukri bajá está decidido á no rendirse sino por el hambre, y en la plaza hay aun provisiones para mucho tiempo. Tampoco es cierto que el comandante haya hecho ejecutar á los obispos griego y armenio porque hubieran exigido la rendición de la plaza en vista de las miserias que sufre la población, la noticia, trasmitida desde Sofía, carece en absoluto de fundamento.

Finalmente, el radiograma dice que los sitiadores no obtienen ventaja alguna. Todos sus ataques fueron rechazados y el bombardeo no produce efecto. Los principales fuertes de la plaza continúan intactos.

En Constantinopla se dice, además, que existen graves divergencias entre los búlgaros y servios delante de Andrinópolis. Los servios permanecen ociosos y no participan en las operaciones contra la plaza, lo que provoca el desagrado de los búlgaros.

LONDRES, Marzo 22 — Un telegrama de Constantinopla dirigido al "Daily Chronicle" anuncia que acentúase el descontento que reina entre las tropas turcas concentradas en las líneas de Tchataidja. Continúa el arresto de oficiales y soldados.

BERLIN, Marzo 22 — Un telegrama recibido por una casa armadora de Bremen anuncia que un buque de guerra griego capturó al vapor alemán "Irmingard" frente á Lemnos. Se ignoran las causas de la captura.

Dicho vapor partió el 28 de febrero último de Barry, puerto de Gales, para Génova.

ROMA, Marzo 22—Una nota oficial publicada hoy, desmiente la noticia de que este gobierno esté á punto de enviar una expedición de veinte mil hombres á Albania.

FRANCIA

EXEQUIAS DEL GENERAL ANDRE

PARIS, Marzo 22—Telegrafian de Dijon que se celebraron en aquella ciudad las exequias del ex ministro de Guerra, general André.

La ceremonia fué exclusivamente civil.

Un destacamento de tropas de la guarnición rindió los honores militares. Asistió al acto numerosa concurrencia, entre la cual se notaba la presencia de las autoridades civiles y militares.

El ministro de Guerra: M. Etienne, se hizo representar oficialmente y envió una corona.

EL NUEVO GABINETE FRANCES

SU CONSTITUCION DEFINITIVA

CREACION DE UNA SUBSECRETARIA

PRESENTACION A M. POINCARE

PROGRAMA DE M. BARTHOU

CONSEJO DE GABINETE

Comentarios de los diarios

PARIS, Marzo 21 — M. Barthou visitó esta mañana al presidente de la República y le comunicó el resultado de las gestiones realizadas para llenar la misión que le había sido encomendada de constituir un nuevo gabinete.

Después de esta entrevista con el presidente, recibió á los periodistas, que fueron á solicitar informaciones al respecto y les declaró que M. Doumergue y M. Viviani se habían negado á formar parte del nuevo ministerio.

En cambio, M. Stephen Pichon aceptó la cartera de Relaciones Exteriores, que ya desempeñó en otras ocasiones.

M. Barthou celebró entrevistas con el senador M. Leon Bourgeois y con el ex presidente del consejo, M. Caillaux, quienes le aconsejaron que persistiese en sus esfuerzos.

Se asegura que en caso que no consiga M. Barthou constituir gabinete, M. Poincaré designará á M. Jean Dupuy con el mismo objeto.

En cuanto á las dificultades relacionadas con el conflicto creado por la actitud opuesta de las Cámaras, con respecto á la reforma electoral, se cree que será nombrada una comisión interparlamentaria, que tendrá por objeto tratar de poner fin al conflicto mediante el estudio de una fórmula conciliatoria.

PARIS, Marzo 21 — Ha quedado constituído el gabinete en la forma siguiente:

Presidente del Consejo y ministro de Instrucción Pública, M. Jean Barthou, diputado republicano radical por Oloron (Bajos Pirineos).

Ministro de Justicia, M. Antony Ratier, senador republicano por el Indre.

Ministro del Interior, M. Lucien Klotz, diputado radical socialista por Montdidier (Somme).

Ministro de Relaciones Exteriores, M. Stephen Pichon, senador republicano radical por el Jura.

Ministro de Guerra, M. Eugene Etienne, diputado republicano por la segunda circunscripción de Orán (Argelia).

Ministro de Marina, M. Pierre Baudin, senador radical socialista por el departamento del Ain.

Ministro de Obras Públicas, M. Joseph Thieron, diputado republicano por la tercera circunscripción de Marsella.

Ministro de Finanzas, M. Charles Dumont, diputado republicano radical por Poligny (Jura).

Ministro del Comercio, M. Alfred Massé, diputado radical socialista por la primera circunscripción de Nevers (Nievre).

Ministro de Agricultura, M. Clemente, diputado republicano radical por la primera circunscripción de Riom.

Ministro de Colonias, M. Jean Morel, senador republicano por el Loira.

Ministro del Trabajo y de Previsión Social, M. Henri Chéron, diputado republicano de la izquierda por la primera circunscripción de Caen (Calvados).

Subsecretario de Marina Mercante, M. de Monzie, diputado radical socialista por Cahors (Lot).

Subsecretario del Interior: M. Paul Morel, diputado republicano radical por el Alto Saona.

Subsecretario de Bellas Artes M. Leon Berard, diputado republicano por Orthez (Bajos Pirineos).

Subsecretario de Estado de Finanzas, M. Paul Bourély, diputado radical socialista por la primera circunscripción de Brivas (Ardeche).

Ha quedado suprimida la subsecretaría de Estado de Correos y Telégrafos y se creó la de Marina Mercante.

PARIS, Marzo 21—M. Barthou y las personas que constituirán su nuevo gabinete, se reunieron hoy y celebraron una entrevista acerca del programa que presentarán á las Cámaras.

Se pusieron de acuerdo en lo que se refiere á la reforma electoral y al restablecimiento del servicio militar obligatorio por tres años.

El nuevo gabinete apoyará la ley de amnistía presentada por el ministerio anterior; la ley de impuestos sobre los réditos y las que se refieren á la defensa laica.

Tratará de obtener de las Cámaras una rápida aprobación del presupuesto.

El nuevo gabinete será presentado mañana por M. Barthou al presidente de la República.

El martes será leída ante las Cámaras la declaración ministerial del gabinete Barthou.

PARIS, Marzo 21—Se sabe que fueron consultados, para formar parte del gabinete, M. Paul Boncour, M. Bienvenu Martin y M. Guisthau, y no aceptaron la cartera que les ofrecía M. Barthou.

PARIS, Marzo 22—Los ministros y subsecretarios de Estado se reunieron en consejo de gabinete, presididos por M. Jean Barthou, y se ocuparon de las cuestiones relacionadas con la política exterior y con la declaración ministerial que será leída á las Cámaras en sus respectivas sesiones del martes próximo.

Quedó determinada la forma en que sería organizada la nueva subsecretaría de Estado de Marina Mercante.

PARIS, Marzo 22—Los diarios dedican extensos comentarios á la composición del nuevo gabinete, y, generalmente son muy reservados en sus apreciaciones, salvo aquellos que la critican abiertamente.

M. Jaures en "L'Humanité", observa que casi todos los nuevos ministros son adversarios de la reforma electoral.

"La Lanterne" dice que M. Thierry, no votó en favor de la separación de la Iglesia y el Estado, y por consiguiente no puede asociarse á la obra de defensa laica que es necesaria; pero espera que M. Barthou la realizará.

"L'Eclair" opina que el gabinete no representa las aspiraciones que hizo nacer la elección de M. Poincaré á la presidencia de la República.

"L'Intransigeant" dice que el gabinete conserva las mismas tendencias que el gabinete Briand, pero que M. Barthou no posee la autoridad que tenía el presidente del consejo que reemplaza.

"L'Action" declara que el gabinete deberá conformarse á las aspiraciones del país y realizar la reforma electoral, sin la cual no será muy remota su caída.

"L'Action Française" dice que el nuevo gabinete está compuesto de políticos desprovistos de autoridad y de prestigio.

"Le Rappel" opina que M. Barthou es capaz de realizar la conciliación republicana y espera que sabrá desembrollar una situación política confusa y sumamente crítica.

PARIS, Marzo 22 — M. Barthou, acompañado de los miembros del nuevo gabinete, visitó al presidente de la República y presentó sus colaboradores á M. Raymond Poincaré.

Al mismo tiempo les dió en su nombre seguridades de su adhesión á la República y á sus instituciones.

M. Poincaré les agradeció su buena voluntad y les dió seguridades de su confianza y simpatía.

Por la tarde se hicieron cargo de sus funciones los nuevos ministros y subsecretarios de Estado.

PARIS, Marzo 22—El diputado M. Franklin Bouton anuncia que después que sea leída en la Cámara la declaración ministerial del nuevo gabinete, interpelará al presidente del consejo, M. Jean Barthou, acerca del criterio que le guió al escoger á sus colaboradores en el gobierno, y acerca de su política general.

EL LANZAMIENTO DEL "LUTETIA"

PARIS, Marzo 22—Debía realizarse hoy en Saint Nazaire, el lanzamiento del vapor "Lutetia", pertenecients á la compañía Sudatlántica, pero el mal tiempo lo impidió.

Sin embargo, se efectuó la bendición del buque, de quien fué madrina la señora de Pinado, esposa del agregado naval del Brasil, que representó al ministro, señor Magalhnes, que no pudo asistir.

Tomaron la palabra en ese acto, M. Charles Roux, presidente de la sociedad de los astilleros; el capitán de navío Pinado, y M. Berthelot, presidente de la compañía Sudatlántica.

El "Lutetia" es un buque de 175 metros de largo y 19 1|2 metros de ancho, de 15.000 toneladas, que se incorporará, en breve, al servicio de navegación entre Francia y los puertos sudamericanaos.

Congreso de la mutualidad

PARIS, Marzo 22 — Se anuncia que el 30 del corriente asistirá M. Poincaré al congreso de la mutualidad que se celebrará en Montpellier.

Le acompañará M. Barthou, presidente del consejo y M. Cheron, ministro del Trabajo y de Previsión Social.

Lanzamiento de un submarino

PARIS, Marzo 22—Telegrafian de Cherburgo que se efectuó en aquel puerto el lanzamiento del submarino Franklin, construído en aquellos astilleros.

La operación, realizada en presencia de las autoridades navales y civiles, alcanzo completo éxito.

El Franklin es un buque de 398 toneladas, calculado para desarrollar 12 millas 1|2 en la superficie y 7 millas 3|4 sumergido y estará provisto de siete tubos lanzatorpedos.

Diario prohibido por un arzobispo

PARIS, Marzo 22—El arzobispo de Cambrai prohibió á los fieles la lectura del diario "Le Cri de Flandre", que defiende al abate Lemire, contra quien combaten los elementos clericales de la región por sus ideas democráticas y republicanas que le han valido la diputación por Hazebrouck.

Recepción en el Elíseo

PARIS, Marzo 22 — El presidente de la República, M. Poincaré, recibió esta mañana en el palacio del Elíseo á los ministros de México y de Rumania.

En la comisión del ejército

PARIS, Marzo 22 — La comisión del ejército de la Cámara de Diputados, se reunió esta mañana y resolvió por 17 votos contra 4 el proyecto destinado á reemplazar el ejército regular por milicias nacionales.

Terremoto en la Martinica

PARIS, Marzo 22—Comunican de Fort de France, que se sintió un fuerte temblor de tierra en aquella ciudad y varias otras localidades de la Martinica.

No se señalaron accidentes personales.

El fenómeno suscitó intenso pánico entre la población.

Tentativa de descarrilamiento

PARIS, Marzo 22—Comunican de Alais que fué descubierta cerca de aquella ciudad, una tentativa para provocar el descarrilamiento de un tren.

Felizmente pudo impedirse que se cumpliesen los propósitos de los autores de este atentado.

Las autoridades iniciaron una investigación, para dar con ellos.

Nuevo ministro de Francia en Montenegro

PARIS, Marzo 21 — Ha sido designado M. Delaroche-Vernet, para llenar el cargo de ministro de Francia en Cettigne, en reemplazo de M. Aynard.

La seguridad en el mar

PARIS, Marzo 21 — La comisión interparlamentaria de la seguridad en el mar, se reunió bajo la presidencia de M. Guernier, diputado republicano por Saint Malo, y adoptó algunas resoluciones referentes á las condiciones en que serán establecidos los aparatos de telegrafía sin hilos que serán obligatorios á bordo de los buques de cierta categoría.

La ley militar de tres años

PARIS, Marzo 21 — M. Paté, miembro informante de la comisión del ejército de la Cámara de Diputados, celebró una entrevista con el Ministro de Guerra, M. Etienne, acerca del proyecto relativo al restablecimiento del período de tres años para el servicio militar obligatorio en la activa.

Muy en breve presentará un informe favorable á la aprobación de ese proyecto.

Congreso de sociedades de maestros

PARIS, Marzo 21 — Celebró hoy su sesión inaugural el Congreso de las Sociedades amistosas de maestros, reunidos en esta capital.

Se hallaban presentes cuatrocientos delegados que representan á 95.000 socios.

Se ocupará el congreso del mejoramiento de la retribución de los maestros y de la defensa de la escuela laica.

Fallecimiento de un general

PARIS, Marzo 21 — Se anuncia que falleció el general de brigada de reserva Jacques Marie Pierre Albert Roidoh, gran oficial de la Legión de Honor.

ESPAÑA

FALLECIMIENTO DEL MARQUES DEL TURIA

SENSACION EN VALENCIA

El entierro--Gran manifestación de duelo

MADRID, Marzo 21—Esta tarde circuló la noticia de que el señor Tomás Trenor Palavicino, marqués del Turia, había fallecido. Poco después el rumor llegó á los círculos aristocráticos y numerosas personalidades acudieron al domicilio del extinto.

El marqués del Turia se hallaba levemente enfermo; pero ayer los médicos certificaron que la enfermedad había degenerado en pulmonía, la que presentaba síntomas gravísimos. No obstante los auxilios de la ciencia, el enfermo falleció hoy, rodeado por algunos parientes y amigos residentes en esta capital.

Había ocupado importantes cargos públicos en Valencia, en donde, como se recordará, fué el alma de la exposición regional organizada en 1909, la que más tarde se convirtió en exposición nacional. En aquella ocasión Trenor fué objeto de entusiastas elogios por parte de la opinión pública de toda la península, y sus trabajos fueron señalados como fruto de una tenaz constancia y de un cariño sin límites á la tierra valenciana, en donde había nacido.

Con motivo de la exposición, el rey Alfonso le concedió el título de marqués del Turia, distinción que fué aplaudida por la opinión pública.

Era el extinto yerno del general Azcárraga y se hallaba emparentado con numerosas familias de la aristocracia madrileña y valenciana. Actualmente ocupaba el cargo de diputado á Cortes.

MADRID, Marzo 23—La noticia del fallecimiento del señor Tomás Trenor ha causado en Valencia indescriptible sensación, pues el extinto constituía una de las primeras personalidades valencianas y era queridísimo por el pueblo.

En cuanto se conoció la noticia, los centros, sociedades y organismos sociales celebraron reuniones y resolvieron enviar representaciones á esta capital, para que asistiesen al entierro. Entre los representantes, figuran comisiones de los partidos políticos, del Ateneo y de las corporaciones oficiales.

Hoy celebró sesión el ayuntamiento, y varios concejales pronunciaron discursos necrológicos enalteciendo la labor realizada por el marqués del Turia, recordando, principalmente, los trabajos hechos por la exposición de Valencia de 1909.

Después de breve debate, el ayuntamiento acordó, por unanimidad, erigir un monumento en memoria del extinto y abonar á la familia la suma de seiscientas mil pesetas que se adeudaban á aquél, suma que representaba el déficit del presupuesto de la exposición y que el marqués del Turia abonó de su peculio particular.

Como señal de duelo por el fallecimiento, hoy permanecieron muchos comercios cerrados y en numerosos edificios se pusieron colgaduras negras.

Los diarios publican sentidas notas necrológicas en memoria del extinto.

La resolución del ayuntamiento ha sido recibida con general aplauso.

MADRID, Marzo 22—Esta tarde se llevó á cabo la ceremonia de conducción y sepelio del cadáver del señor Tomás Trenor, realizándose, con motivo del acto, una imponente manifestación de duelo.

Formaron parte de la comitiva numerosas entidades y políticos de esta capital, representaciones de centros y sociedades valencianas y una compacta muchedumbre. Presidían el duelo los hermanos y otros parientes del extinto, representaciones del gobierno y del ayuntamiento de Valencia, y caracterizadas personalidades y aristócratas.

La familia del extinto ha recibido numerosos mensajes de condolencia, entre ellos uno del rey Alfonso, quien envió también á Valencia su pésame, por intermedio del general Echagüe.

LA SEMANA SANTA

CAPILLA PUBLICA EN PALACIO

Indultos de pena de muerte

CEREMONIAS RELIGIOSAS

UN INCIDENTE

NOTICIAS DE LAS PROVINCIAS

MADRID, Marzo 21—Durante el día de hoy la animación en las calles no cesó un solo momento, con motivo de la festividad del día. La capilla pública en palacio, dió lugar á una brillante ceremonia, á la que asistieron, como en años anteriores, numerosas aristócratas, muchas personalidades y una compacta concurrencia.

Realizóse la ceremonia religiosa, con el ritual acostumbrado y en el acto de la Adoración de la Cruz por el rey Alfonso, el obispo de Sión le presentó, en una artística bandeja, los catorce expedientes de indulto de pena de muerte, acordados por el consejo de ministros.

Preguntó el prelado al rey si indultaba á los reos, á lo que el monarca contestó con la frase acostumbrada "Los perdono, para que Dios me perdone". Terminado el acto, los expedientes se enviaron al ministerio de Gracia y Justicia, al mismo tiempo que se telegrafiaba á las audiencias respectivas, dando cuenta de los indultos.

La ceremonia de la Adoración de la Cruz terminó poco después y la familia real se retiró á las habitaciones de palacio. El desfile de los concurrentes al acto, resultó brillantísimo.

En diversas capillas se realizaron, á la misma hora, ceremonias religiosas que estuvieron concurridísimas.

MADRID, Merzo 21—Esta tarde se realizó, con la solemnidad acostumbrada, la procesión del "Entierro", ceremonia á la que asistieron numerosos centros y sociedades católicas, caracterizadas personalidades y una compacta muchedumbre.

El desfile fué presenciado desde las calles por numeroso público, parte del cual se unió á la procesión. Al llegar ésta á palacio, detúvose frente al balcón principal, en donde se hallaban los reyes don Alfonso y doña Victoria, los infantes y altos dignatarios palatinos.

Por indicación del rey Alfonso, los palafreneros de palacio sacaron la imagen de La Dolorosa, que se venera en palacio, la cual fué incorporada á la procesión.

La muchedumbre que se hallaba, en las cercanías de palacio, prorrumpió en entusiastas aclamaciones á los reyes.

Durante el desfile de la procesión, reinó el más completo orden.

MADRID, Marzo 21—Se llevó á cabo, con indescriptible animación, la tradicional romería conocida con el nombre La Cara de Dios. Numerosas damas y mujeres del pueblo, asistieron á la fiesta, ataviadas con la mantilla y los clásicos mantones de Manila.

En el lugar de la romería, las fiestas duraron bastante tiempo, ocurriendo algunos incidentes de poca importancia, salvo uno, que fué motivo de enérgicas censuras por parte de muchas de las personas allí reunidas.

Según los informes más fidedignos, cuando mayor era la animación, un jornalero se acercó á la imagen que se venera en la Ermita, y, simulando que la adoraba, arrojó sobre el sagrado lienzo un frasco de inmundicias. Instantes después, en medio de indescriptible indignación, el sacrílego era detenido y entregado á la policía, la que tuvo que hacer bastantes esfuerzos para impedir que la muchedumbre atentase contra aquél.

Al terminar la romería, se desarrollaron algunas escenas tumultuosas á causa del estado de ebriedad en que se hallaban varios romeros.

MADRID, Marzo 21—Esta tarde, después de la Adoración de la Cruz por el rey, éste, acompañado por la infanta Isabel, fueron al templo de las Comendadoras de Santiago, en donde se celebró un capítulo que fué presidido por el monarca.

Este y la infanta, fueron objeto de entusiastas aclamaciones por parte del pueblo, que esperaba á la salida del templo.

BARCELONA, Marzo 22—Comunican de Pueblo Nuevo, que esta tarde se realizó una procesión en la que tomaron parte numerosos vecinos.

Al desfilar los nazarenos por una de las calles principales, se escucharon tres detonaciones, provocando indescriptible alarma entre la muchedumbre que presenciaba el paso de la procesión. Minutos después, los nazarenos se dispersaban.

Los informes particulares dicen que las detonaciones fueron producidas por tres disparos de armas de fuego que hicieron unos desalmados. Fuerzas oficiales armadas, que se dirigían á la explosión de petardos, encontraron por algunos niños en la calle.

Este incidente fué causa de que la procesión resultase bastante deslucida.

MADRID, Marzo 21—De diversas provincias, principalmente de Cádiz y Cádiz y las del Norte, llegan noticias según las cuales se han realizado solemnes procesiones, que resultaron brillantísimas.

En todos estos actos religiosos no se han registrado más que pequeños incidentes debido á la gran aglomeración de personas en las calles que recorrían las procesiones.

LA ACTITUD DE LOS CONSERVADORES

EXPECTACION POLITICA

Declaraciones de Sánchez de Toca

HABLA DATO

COMENTARIOS DE LA PRENSA

MADRID, Marzo 21 — En los círculos políticos reina gran animación con motivo de la carta publicada en "La Voz de Guipúzcoa", acerca de la resolución de algunos parlamentarios otorgando la jefatura del partido al señor Dato, carta de la que envió los principales detalles en mis telegramas de ayer.

Los términos en que se encuentra redactada han causado honda efervescencia entre los conservadores. Unos sostienen que tal jefatura, en caso de ser propuesta, sería rechazada por el señor Dato, al paso que otros defienden la idea de aquellos parlamentarios, como único medio de habilitar al partido para el poder.

El señor Dato se excusó durante el día de hoy á contestar á cuantas preguntas le hicieron los periodistas relacionadas con aquella cuestión.

Contribuye á aumentar la expectación, reinante el hecho de que los adictos del señor Maura se encuentran desorientados, pues dicho jefe político está ausente en una finca de Toledo. Respecto al señor Dato, mañana saldrá para León, en donde ha de presidir la sesión del Patronato del Instituto de Previsión.

Los diarios de todas las tendencias políticas comentan la carta aludida, considerando muchos de ellos que la jefatura del señor Dato sería bien recibida aún por la mayoría de los conservadores.

MADRID, Marzo 21 — Telegrafian de La Coruña que hoy embarcó para la Habana, el señor Sánchez de Toca, caracterizado personaje del partido Conservador.

Numerosos periodistas de aquella ciudad le visitaron y le preguntaron su opinión acerca de la carta publicada en el diario "La Voz de Guipúzcoa".

"La reunión celebrada en Biarritz, dijo el señor Sánchez de Toca, demuestra claramente el hondo malestar que existe en el partido. Hoy no se puede contener á los elementos políticos que lo componen con desplantes, sino con medidas de templanza y poniéndose á la altura de las circunstancias".

"Respecto á la jefatura del señor Dato, creo que de serle propuesta, la rechazaría por respetos al señor Maura".

Agregó que de todos modos el partido se encuentra en tal situación, que urge un remedio para evitar que sus elementos se dispersen.

Manifestó por último que él no creía que la carta hubiese sido efectivamente enviada por parlamentarios conservadores, sino por algunos desocupados. "De hacer los mismos conservadores, un acto como ese, se desencadenaría la tormenta política, sobre el partido".

Habló también de diversos asuntos relacionados con la labor del gobierno y principalmente respecto á la libertad de enseñanza religiosa y la apertura de las Cortes. Acerca de la primera, dijo que se realizará de acuerdo con la Santa Sede y en cuanto á las Cortes, indicó que á pesar de las manifestaciones oficiales, no se abrirán hasta el mes de Octubre.

Las declaraciones del señor Sánchez de Toca, especialmente en lo que respecta á la actitud de los conservadores, han sido comentadísimas.

MADRID, Marzo 22—Esta tarde, según anuncié en mis telegramas de ayer, marchó á León el señor Dato, siendo objeto en la estación de una afectuosa despedida por parte de numerosos elementos políticos conservadores.

Interrogado acerca del tema de actualidad política, dijo: "Me reservo mi creencia respecto á la carta á que aluden los diarios. No afirmo que exista el propósito de desiguarme por jefe, ni tampoco lo niego, como no afirmo ni niego la existencia de la carta.

"Solamente, agregó el señor Dato, puedo decir que los conceptos que contiene aquella carta, responden á la realidad de los presentes momentos."

Esta frase expresiva, en opinión de numerosos políticos, ha sido publicada por los diarios, los cuales la comentan en el sentido de ser ciertos los propósitos de determinada fracción del partido conservador. Sostienen los diarios que de no existir algún proyecto, el señor Dato se habría abstenido de hacer declaraciones de tal naturaleza.

Al comentar la prensa este asunto, recuerda que no hace mucho tiempo, el señor González Besada, uno de los amigos personales más adictos al señor Dato, estuvo en Biarritz y fué recibido allí por muchos conservadores. Supóse igualmente, que en su domicilio había sido muy visitado y más tarde, cuando regresó á esa capital, fué igualmente recibido por muchos correligionarios.

Por otra parte, el diario de San Sebastián "La Voz de Guipúzcoa", en vista del gran revuelo que ha provocado la publicación de la carta, y como quiera que ha sido puesta en duda la existencia de la misma, por algunos políticos, publica en su edición de hoy extensas notas relativas á la cuestión.

Afirma que la carta publicada, fué enviada al señor Dato, y la que recibió el diario lleva fecha 26 de Febrero. Deduce que esta carta estuvo redactada desde aquella fecha y que se esperó para darle á la publicidad alguna autorización de carácter político.

Agrega que el original de la carta se encuentra en la redacción de aquel diario.

Estas nuevas pruebas y las manifestaciones del señor Dato indican claramente que en el fondo de los elementos conservadores, existe el propósito de modificar la situación del partido cambiando la jefatura.

MADRID, Marzo 22—Continúa siendo tema de generales comentarios la actitud de los conservadores respecto á la jefatura del partido.

El conde de Romanones, al comentar los rumores que circulan dice: "No me limito á observar y espero que ellos se arreglen solos".

Los diarios parecen creer que en breve se producirán movimientos políticos que confirmarán la actitud de los parlamentarios reunidos en Biarritz.

NACIONALES -- SERVICIO EXCLUSIVO PARA "LA PRENSA" DE SUS

SUICIDIO DEL CONSUL DE MEXICO

Diligencias judiciales

MADRID, Marzo 21 — Esta tarde á las tres circuló la noticia de que el cónsul de México, en esta capital se había suicidado, arrojándose á la calle desde uno de los balcones de la casa en que habitaba.

La noticia se confirmó poco después y según las investigaciones realizadas, el cónsul de México, señor Rafael Alcalde, padecía desde hace algún tiempo fuertes ataques á consecuencia de sus excesos alcohólicos, que en distintas ocasiones habían requerido auxilios de los vecinos.

Esta mañana llegó á las seis á la casa, en donde se hospedaba, situada en la calle de la Magdalena núm. 32, tercer piso y se acostó. Según los vecinos durmió hasta las 2 de la tarde, hora en que comenzó á hacer un prolijo tocado.

Terminado éste se arrojó desde el balcón á la calle, sufriendo heridas de tal gravedad que falleció instantes después.

Rápidamente el cuerpo del suicida fué trasladado á la Clínica cercana, pero los médicos sólo pudieron certificar su muerte.

Las diligencias judiciales hechas durante el día de hoy, indican que la causa del suicidio no pudo ser otra que una fuerte crisis nerviosa, debida á la circunstancia indicada anteriormente. Se ha comprobado que el suicida hacía una vida desordenada.

El hecho se puso en conocimiento del ministro de México, en esta capital, á quien causó profunda impresión la noticia.

El señor Rafael Alcalde, contaba 32 años de edad.

EL EX MINISTRO DE CHILE EN ESPAÑA

BARCELONA, Marzo 22—Llegó hoy á esta ciudad procedente de Madrid el ex ministro de Chile en España, doctor Emiliano Figueroa Larrain, quien fué recibido en la estación por el cónsul chileno, muchos sudamericanos y algunas autoridades.

El señor Figueroa Larrain se embarcará para Italia, en donde se reembarcará para la Argentina, para ocupar su puesto de Ministro de Chile en Buenos Aires.

MEDIDAS SANITARIAS

MADRID, Marzo 21 — En el Ministerio de la Gobernación, bajo la presidencia del ministro señor Alba, se celebró esta tarde una reunión á la que asistieron el gobernador civil de la provincia, el alcalde de la ciudad, el presidente de la Diputación provincial, los inspectores de sanidad del Ministerio y los de la Diputación y municipales.

Manifestó el señor Alba que el objeto de la reunión era indicar la conveniencia de que se adoptasen enérgicas medidas sanitarias para prevenir las epidemias, que serían peligrosas teniendo en cuenta la proximidad de la primavera.

Excitó el ministro á los inspectores provinciales y municipales á realizar una activa campaña de propaganda, en defensa de la salud pública y recomendó á las autoridades anteriormente indicadas que procediesen severamente en el cumplimiento de las disposiciones vigentes respecto á la sanidad.

Los inspectores recibieron instrucciones respecto al caso.

La prensa se felicita de la actitud del ministerio en este asunto de excepcional importancia.

Suicidio de un obrero

MADRID, Marzo 22—Comunican de Bilbao que en Baracaldo, se suicidó hoy el jefe de los talleres de la compañía de tranvías Bilbao-Portugalete, llamado Pedro Llorente, de 74 años de edad.

Para llevar á cabo su fatal determinación, ató una cuerda á la barandilla de una escalera y pasó el lazo por el cuello, ahorcándose.

De las investigaciones realizadas, se desprende que el suicida había manifestado distintas veces hallarse cansado de la vida.

El cadáver ha sido trasladado al depósito judicial.

El rey en la Biblioteca Nacional

MADRID, Marzo 22—El rey Alfonso hizo hoy una visita á la Biblioteca Nacional, acompañado por el director de la misma y altos dignatarios palatinos.

Recorrió el monarca todos los departamentos del edificio y pidió algunos interesantes volúmenes. Después se enteró del manejo de los índices y de algunos importantes datos relacionados con la biblioteca.

Don Alfonso salió altamente complacido de la visita.

Fuertes temporales — Grandes daños

MADRID, Marzo 22—Noticias llegadas de Barcelona esta noche anuncian que en casi toda la provincia reinan fuertes temporales de agua y viento. Hoy, en la ciudad cayó una lluvia torrencial y después, durante varias horas, reinó una niebla tan densa que no se recuerda otra semejante, aun por los vecinos más ancianos de la localidad.

De Huesca comunican que al atardecer se inició una fuerte tormenta de agua y viento y después una granizada tan formidable que en pocos minutos todas las calles de la ciudad quedaron cubiertas por el granizo, que alcanzó considerable altura.

Muchos árboles de las plazas, tejas, cornisas de los edificios y postes han sido derribados por el vendaval.

Los daños causados por el temporal son de consideración, principalmente en los campos.

Adhesión á Romanones — Un acto importante

MADRID, Marzo 22—Esta tarde visitaron al conde de Romanones, en su domicilio 19 diputados provinciales del partido liberal, para hacer presente su decidida adhesión á la política del gobierno y al mismo tiempo para ofrecerle en el próximo mes de Abril un banquete de carácter político, como acto de adhesión.

A dicho banquete serán invitados los diputados provinciales liberales, triunfantes en las últimas elecciones y representantes de los liberales que ocupaban ya dicho cargo.

El conde de Romanones agradeció la adhesión y aceptó el acto que se proyecta.

Considera importantísima tal demostración desde el punto de vista de la unidad de los elementos liberales.

El cuadro de Van der Goes—Aumento de la suscripción

MADRID, Marzo 23—Continúa con entusiasmo la suscripción pública, iniciada para adquirir el cuadro de Van der Goes.

El Círculo de Bellas Artes se ha suscripto con 25,000 pesetas; la residencia de los estudiantes con dos mil y numerosas personalidades, centros y asociaciones con importantes sumas.

Creese que se logrará reunir la cantidad en que ha sido tasada la artística joya pictórica.

Actitud de los católicos—Declaraciones de Romanones

MADRID, Marzo 23—El conde de Romanones conversando hoy con los periodistas manifestó que se hallaba [illegible] satisfecho, porque durante [illegible] semana santa [illegible] el orden, [illegible] manifestaciones de las derechas, cerca de los elementos católicos, la actitud de éstos ha sido tranquila, debido á que el ambiente que respiramos se sobrepone á todas las excitaciones, y cuantos telegramas de protesta se formulen por las damas católicas.

"La tranquilidad que ha reinado es producto de la política de tolerancia del gobierno, y me satisface que ese espíritu de tolerancia se vaya infiltrando en los espíritus."

Terminó el jefe del gabinete manifestando que la actitud de los católicos en estos días era significativa, por lo que respecta á la realización de los planes liberales del gobierno, en materia religiosa.

Ecos de la muerte de un contrabandista—Manifestación pública

MADRID, Marzo 21 — Comunican de Lloret de Mar (Gerona), que hoy se llevó á cabo la ceremonia de conducción y sepelio de los restos de uno de los contrabandistas muertos ayer durante la colisión con los carabineros, sangriento suceso del que dí cuenta.

El contrabandista era vecino de la ciudad, y con motivo del entierro se organizó una manifestación pública, que una vez sepultados los restos de aquél, recorrió las calles pidiendo á las autoridades dirigiesen un mensaje al gobierno, pidiendo se autorizase el libre cultivo del tabaco.

Habló á los manifestantes el cura párroco quien logró se mantuviese el mayor orden durante el acto.

Considerase que mientras no se logre el libre cultivo del tabaco, estos sangrientos sucesos entre contrabandistas y carabineros, que se repiten á cada momento, no se evitarán.

Los reos indultados

MADRID, Marzo 22—Los 14 reos indultados de la pena de muerte ayer durante el acto de la adoración de la cruz por el rey Alfonso, son casi todos jóvenes y en su mayoría condenados por los delitis de robo y asesinato.

Las noticias del indulto han sido recibidas en las respectivas audiencias, con la consiguiente alegría.

Ecos de las elecciones—Los republicanos de Gijón

MADRID, Marzo 22—El jefe de los republicanos reformistas, señor Melquiades Alvarez, visitó hoy al conde Romanones, a quien le expuso las causas de la protesta formulada por los republicanos de Gijón, contra la junta municipal del censo, con motivo de las elecciones últimas.

Dijo que la principal había sido la exclusión de los electores republicanos en la junta y denunció diversos fraudes cometidos por la misma.

El conde de Romanones prometió al señor Melquiades Alvarez que se hará completa justicia en este asunto y le ofreció trasmitir las denuncias á los tribunales de justicia, recomendándoles que procedan severamente, pues tiene el propósito de castigar á los infractores de la ley electoral.

De la entrevista salió altamente satisfecho el jefe de los reformistas.

Peregrinación carlista

BARCELONA, Marzo 22—Mañana saldrá de esta ciudad para Londres, una peregrinación carlista de la que forman parte los principales elementos de esta agrupación.

El objeto de esta peregrinación es traer los restos del general carlista Tristany, que se encuentran enterrados en la capital de Inglaterra.

Suspensión de un "meeting"

MADRID, Marzo 22 — En los círculos políticos radicales de esta capital, se afirma que el "meeting" anticlerical organizado por los elementos de ideas avanzadas, para el 30 del corriente mes, ha sido suspendido.

Indícase que la suspensión había sido pedida por el conde de Romanones; pero éste manifestó esta tarde, que es completamente ajeno al asunto y que no ha hecho indicaciones de ningún género, cerca de los organizadores del acto.

Un asesinato

BARCELONA, Marzo 21 — En el campamento de la compañía canadiense de Utxesa, se desarrolló hoy un sangriento suceso que causó penosa impresión entre los obreros.

Uno de ellos, despedido de los trabajos, esperó al ingeniero inglés, jefe de las obras, á quien hizo dos disparos de revólver, dándole muerte.

El asesino fué detenido instantes después de cometer el crimen.

Obispo gravemente enfermo

MADRID, Marzo 21 — Telegrafian de Córdoba, que se encuentra gravemente enfermo el obispo de aquella diócesis.

Numerosas personalidades y centros católicos han desfilado por la casa del enfermo.

Tropas á Larache

MADRID, Marzo 22 — Se realizó hoy el sorteo de los batallones que deberán ser enviados á Larache para formar parte de la guarnición de aquella zona, correspondiéndoles á los de Figueras y las Navas.

Estas tropas ultimarán rápidamente los preparativos para la marcha.

Cuestión personal — Término satisfactorio

MADRID, Marzo 22—Esta tarde se llevó á cabo el duelo concertado entre el marqués de Cabriñana del Monte, Julio Urbiña Ceballos Escalera, y el capitán Blanes.

Cambiáronse entre los duelistas seis disparos, sin que por fortuna ninguno hiciese blanco.

Los padrinos dieron por terminado el lance y los adversarios se reconciliaron sobre el terreno.

La epidemia de tifus

MADRID, Marzo 22—Según informes de las autoridades sanitarias, en estos últimos días ha recrudecido la epidemia de tifus exantemático, registrándose hasta 34 casos en los hospitales, afortunadamente leves.

A esto responden las medidas sanitarias ordenadas por el ministerio, á las que aludí en telegramas de ayer.

El monarca en la Asociación de Ganaderos

MADRID, Marzo 22— El rey Alfonso se ha inscripto en la Asociación de Ganaderos, como tal ciudadano, pagando una cuota de conformidad á la cantidad de ganado que posee.

La inscripción del monarca en aquella entidad ha sido comentada favorablemente por los socios, considerando que este acto será secundado por numerosos hacendados.

AUSTRIA HUNGRIA

SERVICIO DE VAPORES CANADIENSES

De Trieste al Canadá

VIENA, Marzo 23—La compañía del ferrocarril canadiense del Pacífico acaba de inaugurar un servicio de vapores entre Trieste y el Canadá. Hoy partió el primer vapor de la nueva línea, el "Ruthenia", con 700 emigrantes, en su mayoría rusos.

Dicha compañía no se adhirió al acuerdo celebrado entre las demás compañías de navegación que hacen el servicio del Norte del Atlántico, y se prevé un conflicto entre la empresa citada y las demás compañías.

ITALIA

NOTICIAS DE LIBIA

Grave accidente á un oficial

COMBATE EN AGHIB

LA ORGANIZACION DE LOS TRIBUNALES

PROBABLE SUMISION DE EL BARUNI

ROMA, Marzo 21—Comunican oficialmente de Trípoli, que la situación de aquella provincia continúa invariada, y se añade que un espía al servicio de la gobernación asegura que el jefe de los senussis envió al jefe rebelde El Baruni una espada de honor, felicitándole por su actitud hostil á Italia.

ROMA, Marzo 21 — Informan de Trípoli que, á consecuencia de haberse caído del caballo, mientras realizaba ejercicios, falleció el capitán del 93º de infantería, Egidio Tommasini.

La muerte de este militar, que tan brillantes hoja de servicios tenía, ha sido muy sentida en los círculos militares locales.

ROMA, Marzo 22 — Telegramas oficiales de Trípoli refieren que un fuerte núcleo de beduinos rebeldes atacó ayer por la mañana el puesto avanzado de Aghib, en la zona de Harian, empeñando un violento tiroteo con las escasas fuerzas expedicionarias que lo guarnecía, las que opusieron una tenaz resistencia.

Llegados sobre el lugar del combate considerables refuerzos, los rebeldes tuvieron que replegarse en desorden dejando sobre el terreno diez muertos y llevándose numerosos heridos. Los expedicionarios tuvieron por su parte un gendarme y un alpino fuera de combate.

Por la tarde, los rebeldes, en número mucho mayor, atacaron al reducto de Tolmezzo, pero también esta vez fueron rechazados con graves pérdidas, habiéndoles contraatacado los alpinos á la bayoneta, con tanto arrojo y violencia que en breves momentos les dispersaron.

No se sabe aún la entidad de las pérdidas sufridas en este segundo combate por los rebeldes, pero se calcula fueron sumamente graves, juzgando por los cadáveres recogidos en la zona del fuego y las armas abandonadas por los que se fugaron.

Los expedicionarios tuvieron un muerto y cuatro heridos.

ROMA, Marzo 22 — Anuncian de Trípoli que causó muy buena impresión el decreto real en virtud del cual se dispone la creación de tribunales en todos los distritos: cada tribunal tendrá dos secciones: una para los italianos y demás europeos; otra para los indígenas.

Con el mismo decreto se establece la creación de una corte de apelación que residirá en Trípoli.

ROMA, Marzo 22 — Telegrafian de Trípoli que el gobernador recibió hoy dos jefes árabes del interior, quienes le manifestaron que el cheik El Baruni, último de los notables indígenas que continúan hostiles á Italia en Tripolitania, y dispone de ocho mil partidarios bien armados, les manifestó el deseo de someterse, pidiendo para ello garantías.

FALLECIMIENTO DEL CARDENAL RESPIGHI

Sus últimos momentos

ROMA, Marzo 22—Los diarios locales, en sus primeras ediciones, comunican que la agonía del cardenal Pedro Respighi ha entrado en última fase, habiendo el enfermo perdido totalmente el conocimiento.

Lo asisten su médico de cabecera, varios miembros de su familia y el secretario de la Congregación de los Ritos Sagrados, monseñor Pedro Lafontaine, añadiéndose que el fatal desenlace se producirá en breves horas más.

ROMA, Marzo 22 — "Il Corriere d'Italia" anuncia en su edición vespertina que el cardenal Lorenzelli visitó al cardenal Respighi, llevándole la bendición de Pío X; pero el enfermo no le reconoció, y poco después exhaló su último suspiro.

Monseñor Lafontaine impartió al cadáver la extrema bendición, y acto inmediato la pieza fué trasformada en capilla ardiente, velando los restos varios prelados de la intimidad del extinto.

El Papa, en conocimiento de la triste noticia, se manifestó profundamente afectado, y ordenó se rezaran en todas las iglesias de esta capital plegarias en sufragio del extinto, reservándose de dar las disposiciones para los solemnes honores fúnebres que se le tributarán, después de haberse entrevistado con el cardenal Merry del Val.

EN LOS ALTOS GRADOS DE LA ARMADA

La primera división de dreadnoughts

ROMA, Marzo 22—Se anuncia que el duque de los Abruzos ha sido designado para comandante en jefe de la escuadra activa, debiendo embarcarse á fines de Abril en el dreadnought "Dante Alighieri".

La primera división de la escuadra, cuyo jefe de estado mayor será el contraalmirante Humberto Cagni, será formada por los dreadnoughts "Dante Alighieri", "Giulio Cesare', y "Leonardo da Vinci".

DESMENTIDO DE UNA NOTICIA SENSACIONAL

ROMA, Marzo 21 — "La Tribuna", comentando un telegrama de su corresponsal en Nápoles, quien refiere que se hallan concentrados en aquel puerto los vapores "Minas", "Valparaíso", "Cirene", "Bologna", "Cavour" y "Río Amazonas", fletados por el gobierno para prestar servicio de trasportes militares auxiliares, desmiente la noticia publicada por algunos diarios extranjeros, afirmando que se embarcaría en dichos vapores un cuerpo de ejército italiano, destinado á operar en Albania, conjuntamente con uno austro-húngaro.

El mismo órgano añade que la concentración de la escuadra activa no responde al objeto de escoltar el convoy de trasportes referido, sino al de prestar servicio de honor, acompañando al yate real "Trinacria", á bordo del cual los soberanos se trasladarán próximamente á Spezia, para presenciar el lanzamiento del dreadnought "Andrea Doria".

La reina de Inglaterra

ROMA, Marzo 21 — "La Tribuna" anuncia que la reina Alejandra de Inglaterra ha resuelto pasar una breve temporada en Florencia, en donde se establecerá á fines del próximo Abril.

Grave estado de dos cardenales

ROMA, Marzo 21 — "Il Corriere d'Italia" anuncia en su número de hoy que el cardenal Pedro Respighi está agonizando y añade que el cardenal, datario de la Santa Sede, se halla también sumamente enfermo y con muy pocas esperanzas de salvación.

El órgano mencionado formula breves consideraciones al respecto, lamentando las pérdidas tan sensibles sufridas en estos últimos tiempos por el Sagrado Colegio, las que causaron hondo sentimiento al Santo Padre.

La Semana Santa

ROMA, Marzo 21—Las iglesias y basílicas de esta capital continuaron hoy sumamente concurridas, notándose una afluencia tal de extranjeros, como no se recuerda haber visto desde hace muchos años.

La reina Margarita acompañada por dos de sus damas de honor, visitó esta tarde la iglesia de Santa Croce, quedando largo rato en oración ante la tumba de Santa Elena.

ROMA, Marzo 22 — Informan de Florencia que con las ceremonias acostumbradas se realizó esta mañana en la plaza de la catedral de dicha ciudad, completamente llena de público, la quema del histórico carro de los Pazzi, añadiéndose que la tradicional paloma salió sin tropiezos del altar mayor y llegó felizmente hasta el carro que hizo explosión entre las aclamaciones de una gran parte del público que considera el buen resultado de este ritual como un favorable pronóstico para la cosecha.

La candidatura del doctor Cappa

ROMA, Marzo 21—Telegrafian de Cortelcona, que la candidatura del doctor Inocencio Cappa para diputado nacional, en reemplazo del malogrado hon. Carlos Romussi, será apoyada con el mayor entusiasmo por todas las agrupaciones democráticas de aquel distrito, descontándose desde ya su triunfo.

La huelga en las fábricas de automóviles

ROMA, Marzo 21—Informan de Turín que á pesar de las gestiones efectuadas por las autoridades y personalidades locales, no se ha podido aun llegar á un acuerdo entre las fábricas de automóviles y sus obreros, quienes continúan en huelga.

La actitud de los huelguistas continúa muy tranquila; pero se nota entre ellos cierta agitación que indica la probabilidad de perturbaciones del orden, en el caso de que los propietarios se muestren intransigentes en exceso.

ROMA, Marzo 22—Notifican de Turín que los diarios de aquella ciudad lamentan en sus ediciones de hoy los graves perjuicios que la prolongación de la huelga de los obreros de las fábricas locales de automóviles causa á dicha industria, y aconsejan á las dos partes una actitud conciliante, á fin de facilitar el acuerdo que están tramitando las principales autoridades.

El asunto, sin embargo, parece de difícil solución, pues tanto de una parte como de la otra, no se quiere hacer la menor concesión.

Hallazgo de antigüedades

ROMA, Marzo 21—Notifican de Ancona que en una de las excavaciones efectuadas en los alrededores de Porta Mazzini en aquella ciudad, fué descubierta una tumba de la época griega, conteniendo varias ánforas y numerosas alhajas de gran valor artístico y arqueológico.

La salud del Papa

ROMA, Marzo 21—Los diarios locales confirman que el Papa se halla completamente restablecido de la enfermedad que le aquejó en estos últimos días habiendo reanudado en gran parte sus habituales tareas.

Se añade que esta tarde recibió al secretario de Estado de la Santa Sede, cardenal Merry del Val, con quien quedó más de una hora, ocupándose del despacho de los asuntos pendientes.

El bandidaje en Cerdeña

ROMA, Marzo 21—Comunican de Sassari, que varias patrullas de carabineros y soldados recorren activamente la zona Norte de aquel distrito, en busca de una gavilla de bandoleros que anteayer dieron muerte á los carreros Pinna y Santoru, y se apoderaron de las mercaderías que llevaban en sus carros y del dinero que hallaron en sus carteras.

Fatal equivocación

ROMA, Marzo 21—Dicen de Trapani, que aquel vecindario se halla sumamente impresionado por la fatal equivocación sufrida por un carabinero, que efectuando su servicio de patrulla, dió muerte de un balazo al chacarero Piacentino, creyéndolo un bandido.

Del sumario elevado por la policía, se desprende que Piacentino había ido á la ciudad para comprar unos remedios destinados á una hija suya que se hallaba sumamente enferma. Deseando no perder tiempo, regresó á su casa corriendo y desoyó las intimaciones del carabinero, quien le había ordenado que se detuviese.

El carabinero ha sido arrestado, y tendrá que comparecer ante la corte de assises local.

Ecos de un accidente de volación

ROMA, Marzo 21—Comunican de Lugano, que todos los esfuerzos hechos para dar con el cadáver del volador Primavesi, caído ayer en aquel lago con su aparato, desde mil metros de altura, resultaron inútiles, á pesar de haber sido determinado el lugar en el cual ocurrió el accidente.

Se cree que alguna corriente muy profunda ha llevado los restos del volador y de su monoplano bastante lejos del sitio indicado.

Las elecciones generales políticas

ROMA, Marzo 21—Entre los diarios democráticos y constitucionales de la península, continúa muy animada la discusión respecto de la fecha probable de las próximas elecciones generales políticas, sosteniendo aquéllos que el gobierno busca tomar de sorpresa á las agrupaciones políticas más avanzadas, manteniendo secreta la fecha, mientras los órganos oficiosos confirman que las elecciones se realizarán en Octubre.

Los dramas de los celos

ROMA, Marzo 21—Telegrafian de Nápoles, que la señorita Catarina Ascoli, hija de distinguida familia local, sumamente afectada por una escena de celos que le hizo su novio, señor Camilo Golgi, se suicidó, disparándose un tiro de revólver en el corazón.

Homenaje á D'Annunzio

ROMA, Marzo 22—Dicen de Florencia que se ha constituído en dicha ciudad un comité de distinguidas personalidades artísticas y literarias que se proponen obsequiar con una medalla de oro á Gabriel D'Annunzio, con motivo de su 50.º cumpleaño.

Presidiarios indultados

ROMA, Marzo 22—"Il Messaggero" comunica que el rey Víctor Manuel firmó hoy el decreto en virtud del cual fueron indultados los presidiarios Marcos Camiciotti, Lázaro Merindini, Armando Vignarelli, Angel Mattei, Domingo Astoleri y Antonio Tosti, este último de la gavilla del famoso bandido Cinicchio.

Todos eran de la provincia de Perusa y purgaban una pena por tiempo indeterminado, habiéndoseles indultado por su buena conducta.

Fallecimiento de una centenaria

ROMA, Marzo 22—Comunican de Sassari que en la aldea de Pattada, en aquel distrito, falleció esta mañana, la señora Angela Sanna, que tenía 105 años de edad y había conservado todas sus facultades mentales, dando muestra de una memoria verdaderamente prodigiosa.

Vapor encallado

ROMA, Marzo 22—Telegramas de Nápoles dicen que el vapor "Etruria", de la sociedad nacional de servicios marítimos, encalló esta tarde en un banco de arena, próximo á uno de los islotes de aquel golfo.

Después de muchos esfuerzos, debido á la alta marea, el "Etruria" consiguió zafar, y pudo fondear en el puerto, donde se abrigaba ya la mayor ansiedad.

Las averías sufridas por el vapor son considerables, pero no afectan sino sus obras exteriores, y podrán, por consiguiente, ser fácilmente reparadas.

Temblores en Eritrea

ROMA, Marzo 22 — Informan de Asmara, Eritrea, que aquella zona fué sacudida esta madrugada por fuertes temblores, faltan detalles, pero se asegura que no hubo víctimas.

La salud del Papa

ROMA, Marzo 22—"L'Osservatore Romano" confirma con carácter oficioso el perfecto restablecimiento de Pío X, y anuncia que el próximo jueves se reanudarán las audiencias y recepciones en el Vaticano.

Fallecimiento de un ex diputado

ROMA, Marzo 22— Informan de Turín que falleció esta mañana en aquella ciudad el ex diputado Bona, persona sumamente conocida y apreciada en aquel distrito.

Lanzamiento de cazatorpederos

ROMA, Marzo 22 — Informan de Nápoles que en los astilleros de la casa Pattisonn en aquel puerto, fueron lanzados felizmente, esta mañana, los nuevos cazatorpederos "Impavido", "Turbine" y "Aquilone", de 650 toneladas de desplazamiento y 30 millas de velocidad.

Lamentable tragedia

ROMA, Marzo 22—Dicen de Udine que la mujer María De Bellis, disgustada por las continuas escenas de celos que le hacía su esposo, Pablo De Bellis, resolvió matarle, y anoche llevó á efecto su propósito, partiéndole el cráneo, mientras se hallaba entregado al sueño, con un hacha.

Grave desgracia

ROMA, Marzo 22—Dan cuenta de Vulturara, Lucera, que á consecuencia de haberse derrumbado la casa en que habitaba la familia Jarrabino, quedaron sepultadas debajo de los escombros nueve personas.

Después de muchos trabajos, se logró libertar á las víctimas, cinco de las cuales habían muerto, resultando las demás gravemente heridas.

Fiesta militar

ROMA, Marzo 22—Con motivo de celebrar el 64º aniversario de la batalla de la Storzesca, en la cual la caballería piamontesa se cubrió de gloria, peleando esforzadamente contra la infantería austriaca, el regimiento 2 de caballería, "Piemonte Reale", realizó hoy varios festejos, entre ellos un gran torneo, que tuvo lugar en el picadero del cuartel, presentes las principales autoridades militares y un selecto público de invitados.

Varios destacamentos formados por los mejores jinetes, que vestían las uniformes llevados por el regimiento cuando su creación, realizaron varias pruebas de muy bonito efecto, siendo calurosamente aplaudidos por la concurrencia y felicitados por las autoridades.

El rey en Ostia

ROMA, Marzo 22—Telegrafian de Ostia que el rey Víctor Manuel, acompañado por uno de sus edecanes, llegó hoy en automóvil á dicha localidad y visitó las excavaciones que se están efectuando bajo la dirección del profesor Boni, al cual felicitó por sus apreciables estudios al respecto.

La princesa Isabel en peligro

ROMA, Marzo 22 — Notifican del castillo real de Aglié, Turín, que la princesa Isabel de Génova, mientras tomaba algunas inhalaciones con un aparato calentado á alcohol, provocó con un movimiento mal calculado la caída del aparato, viéndose acto seguido envuelta por una gran llamarada, pues el alcohol ardiendo, había prendido fuego á la bata que llevaba.

La pronta intervención de su ayuda de cámara, evitó una desgracia mayor: la princesa, sin embargo, sufrió quemaduras en el pecho y en los brazos, y tendrá que quedar en cama por 15 días.

Desórdenes en una procesión

ROMA, Marzo 22—Comunican de Bari que un grupo de anticlericales, con el intento de perturbar la procesión que los católicos de aquella ciudad realizaban esta mañana, para celebrar la resurrección de Cristo, realizaron durante su paso varios actos hostiles, provocando una violenta reacción por parte de aquéllos. Ambos bandos vinieron á las manos, resultando en la refriega, que fué disuelta en seguida, varias personas contusas levemente.

Accidente de automóvil

ROMA, Marzo 22—Telegrafian de Ceprano, que el "chauffeur" de un automóvil militar que se dirigía al polvorín de Fontana Liri, llevando á cinco oficiales de artillería, con objeto de evitar la embestida á una niña que atravesaba el camino, detuvo tan de improviso al vehículo que le hizo volcar violentamente sobre su costado derecho, quedando aplastada la niña y gravemente heridos los oficiales.

La venganza de un fogonero

ROMA, Marzo 22—Comunican de Parma, que el fogonero Guerrino Chiari, del personal del ferrocarril de segunda categoría, habiendo sido despedido por su mala conducta, quiso vengarse y aprovechando la ausencia de sus jefes, puso en movimiento seis locomotoras que chocaron entre sí, resultando sensiblemente perjudicadas.

Chiari, que es un sindicalista, entre los más exaltados, fué poco después, arrestado por la policía.

Exito de una obra de Benelli

ROMA, Marzo 22 — Informan de Turín que se estrenó esta noche en dicha ciudad la nueva tragedia de Sem Benelli "Gorgona" que tuvo completo éxito.

MEXICO

ARRESTO DE UN GOBERNADOR

LA MUERTE DE GONZALEZ CONFIRMADA

En la frontera norteamericana

DECLARACIONES DE PORFIRIO DIAZ

MEXICO, Marzo 22—El general Félix Díaz hizo arrestar al gobernador de Sinaloa y al prefecto de Mazatlán.

De Ciudad Juárez, comunican que los jefes rebeldes Pereyra y Contreras abandonaron á Cuencame. Carranza es ahora dueño del Norte de aquella región, pero reina calma completa en el Sur.

Varias personas que acaban de llegar á Ciudad Juárez, confirman la noticia de que Abraham González, ex gobernador de Chihuahua, fué fusilado mientras intentaba huir.

NUEVA YORK, Marzo 22—Un telegrama recibido de Naco (Arizona), anuncia que una columna de 1,600 hombres de la milicia del Estado se dirige á Naco, ciudad mexicana situada en la misma línea fronteriza. Se trata de impedir que los mexicanos continúen combatiendo cerca de la frontera y causen así perjuicios á los norteamericanos. El general Ojeda se retiró de la frontera y se dirige al encuentro del enemigo.

NUEVA YORK, Marzo 22—Informaciones recibidas de la frontera mexicana anuncian que ha quedado interrumpido el servicio ferroviario de Laredo al interior de México, y tampoco circula el tren diario de Brownsville á Matamoros.

MEXICO, Marzo 22— Telegrafian de Roma, que el general Porfirio Díaz declaró en una entrevista que regresaría á Méjico inmediatamente después de las elecciones presidenciales y cuando el país esté de nuevo bajo el régimen constitucional. Irá como simple ciudadano, y se abstendrá de toda participación en la política.

El ex presidente se negó á hacer declaración alguna acerca de los recientes sucesos. Dijo que el derrocamiento de Madero fué obra de una coalición de todos los partidos.

Agregó que tanto México como los Estados Unidos, acaban de recibir una dura lección. Si México observara una actitud correcta, no tardaría en restablecer las relaciones cordiales con los Estados Unidos. No conoce al presidente Wilson, pero sí siguiera la política de Taft, México viviría en paz con la república vecina, cuyo concurso es necesario para el progreso del país.

Terminó diciendo que su patria necesita un período de paz y de orden, y espera que todos los patriotas aunarán sus esfuerzos en bien de la patria.

INGLATERRA

LA AGITACION SUFRAGISTA

Enérgicas medidas de precaución

LONDRES, Marzo 21—La policía, en cumplimiento de las órdenes impartidas por el ministerio del Interior, trabaja con gran actividad para arrestar á las autoras de los incendios provocados últimamente por las sufragistas. Se asegura que el rey Jorge manifiesta el más vivo interés por el asunto y recomendó, personalmente, la captura de los culpables.

El ministro del Interior, Mr. Mackenna, desea que se infiljan castigos severos á las sufragistas culpables y presentará al parlamento un proyecto de ley, tendiente á aumentar las facultades de la policía, para proceder contra las agitadoras.

Hoy fué puesta en libertad miss Sylvia Pankhurst, que fué condenada á dos meses de prisión, por haber tomado participación en los disturbios provocados por las sufragistas. Miss Pankhurst cumplió solamente la mitad de la pena, pero se la puso en libertad en vista de su estado de salud, pues la detenida se negaba á tomar alimentos.

Los médicos declararon que la alimentación por fuerza entraña serios peligros. Miss Pankhurst luchaba cuando se la quería alimentar por fuerza y tiene varias contusiones.

Aunque los desmanes de las sufragistas provocan gran irritación en el pueblo, hay quienes simpatizan con el movimiento en general. En el servicio religioso celebrado hoy en el templo de la City, el rev. Cambell dijo en su sermón que si bien era forzoso condenar los excesos que cometen las sufragistas, los móviles á que obedecen son nobles y es inevitable el triunfo de la causa que defienden.

PARTIDAS DE FOOTBALL

LONDRES, Marzo 21—He aquí los resultados de las partidas de football jugadas hoy por los equipos de la primera división de la liga inglesa de football:

Sunderland derrotó á Sheffield United por 1 goal contra cero; Tottenham Hotspurs á West Bromwich, por 3 contra cero; Aston Villa á Chelsea, por 2 contra 1; Bradford City á Notts County, por 1 contra cero; Bolton Wenderers á Oldham Athletics, por 3 contra cero; Manchester United á Woolwich Arsenal, por 2 contra cero; Sheffield Wednesday á Blackburn Rovers, por 1 contra cero. Quedaron empatadas las demás partidas jugadas hoy.

Numerosos jugadores ingleses partieron para Francia, Bélgica y Holanda, donde tomarán parte en partidas de football y rugby.

LONDRES, Marzo 22—Las partidas jugadas hoy entre los equipos de la primera división de la liga inglesa de football, tuvieron los siguientes resultados:

Sunderland derrotó á Manchester City, por 1 goal contra cero; Deby County á Newcastle United, por 2 contra 1; Notts County á Liverpool, por 3 contra 1; Everton á Woolwich Arsenal, por 3 contra cero; Manchester United á Aston Villa, por 4 contra cero; Blackburn Rovers á Oldham Athletics, por 7 contra 1; Middlesborough á Bolton Wanderers, por 4 contra cero; Sheffield Wednesday á Chelsea, por 3 contra 2.

Preparativos militares chinos

LONDRES, Marzo 21—Un telegrama de Pekín dirigido al "Times" anuncia que China adopta importantes medidas militares en la Manchuria.

Duplicó el número de las divisiones estacionadas allí, de modo que ascienden á ocho, y contrató con una casa alemana, cincuenta y dos cañones y cincuenta y ocho ametralladoras.

Liquidación de un importante stud

LONDRES, Marzo 22—El duque de Devonshire, uno de los más prominentes sportsmen de Inglaterra, resolvió liquidar su stud y su haras.

La noticia causó gran sensación no solamente en el mundo del turf, sino en los círculos políticos, porque se dice que el personaje citado adoptó esa resolución, en vista de los gravámenes que el proyecto financiero del gobierno impone á los criadores y propietarios de caballos de carrera.

Todos lamentan el retiro del duque de Devonshire del turf, pues se sabe que dicho personaje tenía su stud por afición, no persiguiendo fines lucrativos. El duque tiene ahora diez caballos en "training", y figura entre ellos el célebre Sam Darling.

El Home Rule y Ulster

LONDRES, Marzo 22 — Circula el rumor de que los jefes de los partidos políticos irlandeses celebrarán en breve una conferencia para discutir la idea de hacer algunas concesiones al Ulster, con objeto de obtener que esa provincia acepte el Home Rule para Irlanda.

Un vuelo notable

LONDRES, Marzo 22 — El "Times" anuncia que el volador francés Pierre Verrier efectuó ayer un vuelo de Farnborough á Hendon, volando con una velocidad media de 107.36 millas por hora.

Verrier empleó un aeroplano Farman.

HONDURAS

FALLECIMIENTO DEL PRESIDENTE BONILLA

TEGUCIGALPA, Marzo 21 — Esta mañana falleció el presidente de la República, general Manuel Bonilla, sucumbiendo á una afección de los riñones de que padecía desde algún tiempo.

El general Bonilla subió á la presidencia el primero de Febrero de 1912 y debía gobernar hasta el año 1916. Lo reemplazará el vicepresidente, doctor Francisco Borgán.

TEGUCIGALPA, Marzo 22—Reina calma completa en todo el país, y la entrega de la presidencia al vicepresidente Borgán, se efectuó sin disturbios de clase alguna.

ESTADOS UNIDOS

VIOLENTA TEMPESTAD

GRANDES DESTROZOS EN EL SUDOESTE

NUMEROSAS VICTIMAS

Las comunicaciones interrumpidas

NUEVA YORK, Marzo 22 — Se anuncia que en los Estados del Sudoeste, una violentísima tempestad ha causado numerosas víctimas y considerables estragos.

De Detroit, Michigan, anuncian que un furioso huracán azotó toda esa zona, causando perjuicios por valor de un millón de dólares y muchas víctimas.

Los hospitales de aquella ciudad están llenos de heridos.

También en Indianópolis, las desgracias personales y los destrozos fueron muy grandes. Los techos de las casas volaron por los aires.

Están cortadas las comunicaciones con los demás Estados.

NUEVA YORK, Marzo 22 — Las noticias sobre el tornado de ayer, en los Estados del Sudoeste, son aún incompletas. Atravesó del Atlántico al Pacífico, en dirección Noroeste-Sudoeste.

Se calcula en más de doscientos cincuenta el número de los muertos en los Estados azotados por el huracán, y el de los heridos es incalculable.

Tampoco es posible conocer la verdadera magnitud de los perjuicios materiales ocasionados.

En Alabama, las ciudades de Lower-Poach-T

CORRESPONSALES ESPECIALES, SUCURSALES Y AGENCIAS

del emperador Guillermo á Estrasburgo, y movilizó las tropas de la guarnición.

BERLIN, Marzo 22 — Confírmase la noticia de la dimisión del gobernador de Estrasburgo, y se anuncia que la aceptó el emperador.

RUSIA

Llegada del embajador de Francia

SAN PETERSBURGO, Marzo 21—Llegó hoy á esta capital el nuevo embajador de Francia, M. Delcassé, y fué recibido en la estación por un representante del ministerio de Relaciones Exteriores y el personal de la embajada.

CHINA

Un general asesinado por error

PEKIN, Marzo 22 — El general Sung, ex ministro de Instrucción Pública, fué objeto de un atentado criminal y se encuentra ahora moribundo. Se embarcaba en Shanghai con objeto de asistir á la inauguración del parlamento, cuando un desconocido le disparó un tiro y le hirió mortalmente. El autor del atentado consiguió huir. En una carta que dirigió luego á Sung, declaró que lo había confundido con el general Hsing, á quien quería dar muerte. Lamenta el error y espera que Sung gozará de la paz eterna.

CHILE

LA HUELGA EN LOS TRANVIAS

Coches apedreados

SANTIAGO DE CHILE, Marzo 22—En el mismo estado se encuentra la huelga del personal de los tranvías.

Ninguna de las dos partes quiere ceder.

Los diarios confirman que la empresa aumentaría los sueldos del personal, si fueran aumentadas las tarifas.

La policía á caballo vigila los puntos extremos de la ciudad.

Piquetes de tropas vigilan el local de reunión de los huelguistas.

Ayer se produjeron algunos incidentes, motivados por la actitud hostil de los elementos aislados del núcleo de huelguistas.

Pocos coches circulan.

Durante el día fueron apedreados los coches y tuvo que intervenir la policía.

En la intendencia tuvo lugar una reunión del comité de los huelguistas y un representante de la empresa de tranvías, pero no fué posible entenderse.

SANTIAGO DE CHILE, Marzo 22—Continúa sin solución la huelga del personal de tranvías.

Parece que la empresa no tiene interés en terminar el conflicto, teniendo por objetivo el aumento de las tarifas.

EL PERSONAL DE LOS FERROCARRILES

Regreso del presidente

SANTIAGO DE CHILE, Marzo 22—El administrador de la cuarta sección de los ferrocarriles del Estado descubrió un complot de un grupo de obreros para iniciar un movimiento huelguista. Cuatro de los principales instigadores fueron separados de sus puestos.

—Hoy regresó á Santiago de su viaje á la colonia Nueva Italia, el plenipotenciario italiano, marqués Montigliari, que quedó sorprendido de los progresos de los colonos y de la nueva ciudad Capitán Pastene.

—El doctor Ricardo Olivera, en la mañana de hoy se dirigió á Valparaíso acompañado del secretario de la legación argentina, señor René Correa Luna, del segundo, doctor Adolfo Urquiza y del agregado militar, mayor Villanueva.

Lo esperan allí varios festejos.

—En la tarde de hoy regresó á Santiago el presidente de la República.

El lunes el ministro de Guerra, señor Jorge Matte, se dirigirá al campo militar de El Culenar, para asistir al término de los trabajos de concentración.

—Los ministros de Hacienda y de Obras Públicas, con sus respectivas comitivas, hoy llegaron á Antofagasta y se ocuparon de los servicios públicos y necesidades locales.

Los vuelos de Acevedo

SANTIAGO DE CHILE, Marzo 22—Comunican de Concepción que tampoco hoy el volador chileno Acevedo pudo hacer sus vuelos en aeroplano para el raid Concepción-Talca-Santiago, á causa de la fuerte neblina.

—En la tarde de hoy, acompañado de algunos directores, el secretario del presidente argentino, doctor Ricardo Olivera, visitó el palacio de la Exposición de Bellas Artes, donde fué muy atendido.

Nevadas en la cordillera

SANTIAGO DE CHILE, Marzo 22—El día amaneció con un frío intenso y el cielo nublado como en invierno. Seguramente ha nevado en la cordillera.

—Ayer falleció el señor Octaviano Undurraga, vinculado á antiguas familias chilenas y miembro del partido Conservador.

PERU

CATASTROFE FERROVIARIA

Muertos y heridos

LIMA, Marzo 22—Se ha producido una catástrofe en el ferrocarril Central.

Un convoy de carga se cayó en un precipicio, lo que ocasionó muertos y heridos.

Escapó milagrosamente un coche que conducía 50 peones.

El accidente se debe al mal estado de la línea.

—Las crecientes de los ríos causan mucho daño en Pacasmayo y Chimbote.

—Hoy regresará el presidente Billinghurst.

—Se dice que varios grupos políticos pretenden anular la elección de vicepresidentes de la República.

Se habla de la candidatura del doctor Lisardo Alzamora.

PESTE BUBONICA EN EL CALLAO

LIMA, Marzo 22—Se produjeron hoy dos casos de peste bubónica en el hospital del Callao.

Los enfermos fueron llevados al lazareto.

—Acaba de llegar el crucero "Bolognesi" al Callao, trayendo al presidente Billinghurst.

BRASIL

LA CARESTIA DE LA VIDA

Incidente en un "meeting"

RIO DE JANEIRO, Marzo 22 — En circunstancias en que la Federación Obrera realizaba en Catumby un "meeting" contra la carestía de la vida, la policía secreta promovió un conflicto.

En seguida intervino la policía militar y consiguió calmar los ánimos.

—El subsecretario de Relaciones Exteriores ofreció un paseo á Tijuca al general boliviano Pando, que fué acompañado por el ministro de Bolivia, el doctor Raúl Regis, el almirante Guillobel, y doctor Silvio Romero.

Las ceremonias religiosas—Homenaje al trabajo

RIO DE JANEIRO, Marzo 22—Las ceremonias de Semana Santa en las iglesias, estuvieron muy concurridas.

Salieron procesiones que recorrieron los alrededores, acompañadas de millares de personas en actitud respetuosa.

—Se anuncian para mañana bailes carnavalescos en algunos teatros y sociedades particulares, batallas de "confetti" y perfumes en la avenida Central, y desfiles carnavalescos.

—El domingo, el club Fenianos llevará á cabo una manifestación en homenaje al trabajo.

Conducirán las niñas pertenecientes á las fábricas, á quienes se concedió dote con el descuento del personal.

PARAGUAY

LA HUELGA DE PANADEROS

Acuerdos con la Argentina

ASUNCION, Marzo 22—Los diarios empiezan á protestar por el encarecimiento del pan, á causa de la prolongada huelga de los oficiales panaderos, y claman seriamente la atención de la municipalidad al respecto.

—Causaron buena impresión en el público y en el comercio las manifestaciones de los delegados de la Casa de América, doctores Vehils y Pont, en las que dan á conocer sus impresiones favorables para el Paraguay en su visita á la Asunción publicada por LA PRENSA.

—Los amigos del doctor Fulgencio Moreno, le ofrecieron una comida con motivo de su próximo viaje á Chile.

—El gobierno argentino devolvió á la cancillería, sin observaciones, el proyecto de convenciones aduaneras para el tráfico ferroviario y el ferry-boat entre Encarnación y Posadas.

—Se prepara un proyecto que será pasado al gobierno argentino, para establecer un servicio de papeletas tornaguías.

—La dirección general de escuelas solicitó del ministro del ramo que ordene á las autoridades de la campaña que presten su concurso á los directores de las escuelas para hacer cumplir la ley de educación obligatoria.

—El doctor Rogelio Urizar, acaba de publicar un libro titulado "Higiene Internacional", que contiene un extracto de las conferencias sanitarias internacionales celebradas en las repúblicas americanas, y un extenso informe del autor, en el que estudia las principales cuestiones resueltas en aquellos torneos científicos.

En cuanto al estado actual de la higiene, señala las bases de la futura organización sanitaria del Paraguay.

La obra contiene tres partes. Las otras dos se relacionan con las conferencias internacionales sanitarias celebradas con anterioridad á la últimamente llevada á cabo en Chile, en la cual actuó el autor como delegado del Paraguay.

La obra la presenta su autor al gobierno como informe de su misión.

EL TRATADO CON BOLIVIA

ASUNCION, Marzo 22—El diario "Colorado" da la noticia de que en la semana próxima se firmará entre el ministro de Relaciones y el de Bolivia un protocolo que vendrá á poner término al ambiente de recelos y suspicacias que se había formado al rededor del "diferendo" de límites paraguayo-boliviano.

Esto confirma la noticia que envié anteriormente. Se trata de un verdadero tratado preliminar de límites á fin de echar las bases para una solución definitiva del litigio en un término relativamente corto, manteniendo, entretanto, el "statu quo" establecido en el protocolo Soler-Pinilla.

Homenaje á Adolfo Riquelme — Sesiones legislativas

ASUNCION, Marzo 22—En Villarrica se celebraron solemnes funerales en memoria del que en vida fué Adolfo Riquelme. Asistió una numerosa concurrencia.

—Los miembros de la comisión permanente del Congreso se reunieron en sesión y resolvieron designar el día 20 para celebrar sesiones preparatorias en ambas Cámaras.

REPUBLICA ORIENTAL

EL PRESIDENTE CONTRA RAMIREZ

DEMOSTRACION DE DESAGRAVIO

NUEVAS ACUSACIONES

Ataque al general Esteban

MONTEVIDEO, Marzo 22 — A medida que arrecian los ataques del señor Batlle contra el doctor José Pedro Ramírez, aumenta el entusiasmo por el banquete que se dará el jueves próximo, en el teatro Solís.

Las personas designadas para hacer uso de la palabra en ese acto son el diputado José Enrique Rodó, el doctor Luis Alberto de Herrera y el señor Carlos Reyles, á quienes contestará el doctor Ramírez.

Terminado el banquete, la concurrencia acompañará en manifestación pública hasta su domicilio, al doctor Ramírez.

Finalmente, el diario presidencial se decide á revelar hoy la causa verdadera de su terrible encono contra el doctor José Pedro Ramírez, de quien dice que ha sido perpetuo aspirante á la presidencia de la república desde el triunfo de la Cruzada Libertadora hasta la hora actual, primero para su suegro y después para el mismo. Y aquí revela el origen de su malquerencia para con el doctor Ramírez.

La terrible contienda de 1904—dice "El Día"—fué originada por una desinteligencia sobre lo que se había convenido en Marzo de 1903, cuando las huestes saravistas depusieron las armas con que se habían alzado por primera vez contra el señor Batlle.

Creía Saravia que Batlle había contraído el compromiso de no enviar fuerzas de línea á los departamentos administrados por nacionalistas.

Alegaba éste que jamás había contraído tal compromiso y que sus manifestaciones á ese respecto habían sido tan terminantes y precisas, que no era admisible un error de parte de los negociadores de la paz.

Trascurrían días cargados de amenazas y en esta disputa se veía claro que no siendo posible, por decoro del gobierno, principalmente,—porque eso habría decidido la cuestión,—una contramarcha de regimientos que habían penetrado en el departamento de Rivera y no siendo posible tampoco que permaneciese en aquel departamento, la guerra civil era inevitable.

En las columnas de "El día" se pidió muchas veces al doctor José Pedro Ramírez que alzase la voz, proclamase lo que había al respecto de verdad. Era la única manera de evitar la catástrofe nacional que se preparaba. Si Saravia y Batlle habían convenido en la paz sobre una condición no estipulada, si aquel había sido engañado como el mismo lo creyó después y lo dijo en una hora de melancolía, á mitad de la guerra, ninguna manera mejor de hacer posible un avenimiento que la de restablecer la verdad y disipar aquel embolismo que hacía aparecer á una de las partes contratantes como negándose á dar lo que había prometido á la otra, como exigiendo más de aquello á que tenía derecho. Convencido de su error Saravia, no habría podido ya exigir el retiro del regimiento y sabiendo Batlle que aquél había formulado de buena fe, sus exigencias habría tenido que proponder á un arreglo con espíritu conciliatorio.

El país tal vez habría podido encarrilarse en la vía de las instituciones sin dolores, sin la efusión de sangre. ¿Por qué guardó silencio el doctor Ramírez?—pregunta "El Día". Podía haber dicho, es verdad que el presidente no había contraído compromiso alguno sobre la colocación de la fuerza pública; es verdad que yo he dado á entender á Saravia que ese compromiso existía. Era la única manera de impedir que estallase la guerra fratricida. El aplazamiento, aunque estuviese fundado en un engaño, podía dar tiempo para que apareciesen soluciones nuevas, ante la inmensidad de la catástrofe que se preparaba.

Nadie habría podido censurar al doctor Ramírez ¿Por qué no lo hizo entonces? ¿Creía acaso que aquel formidable poder guerrero acumulado en manos de Saravia iba á arrollar al escasísimo ejército de línea del gobierno á imponer condiciones á Batlle? ¿Pensaba que una transacción nueva mañanera al gobernante, lo obligaría á someterse á la política que él repudiaba, en la que Ramírez fundaba todas sus esperanzas de candidato perpetuo? ¿O temía caer en desgracia ante el caudillo cuando éste conociera lo ocurrido y perder aquella connanza, aquel afecto que habían hecho decir que no vendría á Montevideo mientras el doctor Ramírez no fuese presidente de la República? Lo ignoramos, pero sabemos, en cambio, que la verdad podía haber salvado al país de la catástrofe; que esa verdad con el doctor José Pedro Ramírez, quien debía proclamarla, el cual permaneció obstinado en el silencio, dándonos á suponer así que él sacrificó al país en aras de su ambición de candidato.

Estas nuevas imputaciones del diario presidencial contra el doctor Ramírez vienen á complicar gravemente las intensas agitaciones que perturban á todos los ánimos en el actual momento político.

Y como si todo esto no bastara, el diario del presidente de la república la emprende hoy también contra el general Ricardo Esteban, de quien dice con avieza intención, que ha formulado una protesta surgida con motivo de la demostración que se preparaba al doctor Ramírez.

Conceptúa el general Esteban, según "El Día", que si se le da un banquete al doctor Ramírez por el soborno que ejerció al comprar el voto del diputado Isaac de Tezanos, á él le corresponde otro de la misma trascendencia en conmemoración de un hecho semejante del que fué promotor, por lo menos.

Agrega "El Día" que reclama para sí el primer puesto á la diestra del doctor Ramírez.

Estas intemperancias de lenguaje del primer magistrado se prevé que originarán violentísimas polémicas, que pueden dar lugar á lamentables incidentes.

El órgano nacionalista "La Democracia", contestará mañana al artículo de hoy del diario presidencial, refutando las argumentaciones de éste respecto de las responsabilidades en la guerra civil de 1904.

LA CUESTION POLITICA

El gobierno y los opositores

PERSPECTIVAS DE LA LUCHA

MONTEVIDEO, Marzo 22 — Los últimos sucesos políticos han repercutido como una campanada de alarma en todos los centros.

En los clubs políticos, sociales y gremiales se nota febril actividad.

Todos se aprestan á la lucha, que puede resultar memorable.

Dícese que va á librarse una batalla decisiva entre ideas, propósitos y tendencias en pugna en el campo político y social, y se afirma que estamos en vísperas de grandes acontecimientos, que reservan más de una sorpresa.

Refiriéndose á la propaganda de los diarios independientes para que se organice una resistencia dentro del partido Colorado á la gestión del actual gobierno, afirma el órgano presidencial que el partido Colorado no está al frente de esta situación, como pretenden los adversarios, sino en torno de ella y desafía á que se le pruebe lo contrario.

Aludiendo al banquete de desagravio que se ofrecerá al doctor José Pedro Ramírez, dice hoy, entre otras muchas cosas, el mismo diario presidencial.

Festejar al doctor Ramírez, sabiendo la existencia del negocio con Tezanos, es admitir que ese hecho no altera la limpidez de una personalidad política, es coronar con el aplauso la ejecución de uno de los más reprochables procederes, pero á pesar de los banquetes y demostraciones—concluye diciendo "El Día"—el hecho de la compra del voto queda en pie y el doctor Ramírez es, desde que aquél se produjo, un hombre al agua, como él mismo lo confiesa en sus declaraciones.

El grupo de senadores firmantes del documento antirreformista es objeto del interés general.

Todos se preguntan qué hará ese núcleo, que aparece en su primer paso obteniendo tan señalado triunfo.

Se dice que la más elemental previsión política aconsejaría á ese grupo organizarse seriamente.

Si los firmantes del documento sensacional permanecen cruzados de brazos, dejando que su adversario prepare lentamente la revancha con los enormes medios de que dispone, su perdición es fatal y su derrota definitiva es cuestión de tiempo.

El señor Batlle se impondrá lentamente, conseguirá extraer de alguna parte ministros y colaboradores, preparará una Cámara de ejemplar docilidad y dejará en su sucesión al doctor Viera, único aspirante á la misma que le ha sido fiel en estos días de amargura.

Tales serían las consecuencias de la inacción á que aparecen entregados los vencedores de un día, inacción caracterizada por su pasividad ante las duras reprimendas periodísticas con que se les obsequia desde las columnas del diario oficial por el hecho de que nada se preocupan de hacer en la Cámara de Diputados para lograr la adhesión de miembros de esa rama del cuerpo legislativo, que simpatizan con su actitud.

La obra tiene mayores perspectivas de las que se le atribuyen.

ACTITUD DEL GENERAL GALARZA

El ex presidente Williman

MONTEVIDEO, Marzo 22—Relativamente á la entrevista de los legisladores doctores Manini Ríos y Anezaga, con el general Pablo Galarza, de que informé oportunamente, se sabe que aquéllos lograron lo que se proponían.

Los referidos legisladores comunicaron al general Galarza la actitud que proponía asumir el Senado frente al propósito del señor Batlle y Ordóñez, de reunir la constituyente y hacer triunfar el proyecto del Ejecutivo colegiado y solicitaron su opinión al respecto.

El general Galarza manifestó que no podía opinar en sentido alguno sobre el particular.

Antes que nada, dijo que era colorado y que como colorado continuaría prestando, como hasta aquí, todo su concurso al partido; que al partido lo sacrificaba todo, amistades, intereses, etc.

Concluyó declarándose neutral, en absoluto, á todo trabajo político.

En cuanto á la conferencia del ex presidente Williman con el señor Batlle y Ordóñez, de que tienen conocimiento los lectores, se sabe que el presidente de la República solicitó de su antecesor su opinión sobre el proyecto del Ejecutivo colegiado, y que éste se manifestó contrario.

La actitud del señor Batlle y Ordóñez, tiene su explicación en el hecho de que el actual rector de la universidad ingresará, próximamente, al Senado y puede ser allí la cabeza del grupo de legisladores que le son completamente adictos.

ESTADO DE BATLLE

Los legisladores y la reforma

MONTEVIDEO, Marzo 22—Personas que han visitado estos días al presidente de la República, refieren que el primer magistrado se manifiesta bastante contrariado con los acontecimientos de actualidad.

Según los mismos informantes, al referirse á los legisladores que se le rebelaron, el señor Batlle habría dicho que no importa, que ya se desengañarán.

"En este asunto—dijo—están en juego mis más grandes propósitos de gobernante, mis mayores anhelos como ciudadano partidario. Ya veremos de quién será el triunfo".

—El ministro del Interior, doctor Feliciano Viera, envió á dos personas de confianza al Durazno, con objeto de entrevistarse con el general Pablo Galarza, y que le hicieran entrega de una nota firmada por el ministro de Guerra.

El presidente de la República llamó á Piedras Blancas al presidente del Senado, doctor Otero, con quien celebró una larga conferencia.

—Un grupo de diputados después de celebrar varias reuniones reservadas, se prepara á dar un manifiesto adhiriéndose á las declaraciones de los senadores anti-reformistas.

—Numerosos ciudadanos adictos á la situación celebraron una reunión y resolvieron constituir un comité de propaganda en favor de la reforma de la Constitución y publicar un manifiesto expositivo de las ideas principales que los guían en su acción cívica.

También resolvieron iniciar una serie de conferencias y asambleas públicas á fin de provocar la discusión y estudio de las cuestiones que comprende la reforma de la Constitución.

—Se confirma que el ex presidente de la república doctor Williman es contrario al ejecutivo colegiado.

Ddeconferenciasó.m-rpp shr cmfwyp

—El senador Antonio M. Rodríguez, en un reportaje que acaba de hacérsele justificó su proceder al firmar el manifiesto anti-reformista, demostrando el fracaso de la ley electoral y la reforma de la Constitución, pues los resultados de la inscripción general y aun de la inscripción partidaria, son absolutaumente negativos.

Material sanitario para el ejército — El balneario de la playa Ramírez—Obreros en huelga.

MONTEVIDEO, Marzo 22 — En presencia del presidente de la república y numerosos jefes y oficiales del ejército, se realizaron en Piedras Blancas experiencias y demostraciones con una ambulancia de la Cruz Roja italiana, últimamente adquirida.

Durante su desarrollo se hizo uso de los distintos materiales con que se forma un verdadero hospital de campaña y de auxilios para la primera línea de combate, que representan las modernas ambulancias italianas, empleadas con todo éxito en la campaña de Tripolitania.

—Se hacen actualmente gestiones para formar una sociedad anónima y adquirir en propiedad la concesión y explotación del Parque Hotel Casino, de la playa Ramírez, actualmente de la empresa Lasalle y Cía.

Los iniciadores del propósito proyectan grandes reformas, que se llevarán á cabo antes de que empiece la temporada del balneario el año próximo.

—Se declararon en huelga los conductores de carruajes y anexos de la casa Uria.

—Sigue en el mismo estado la huelga que desde hace veinte días iniciaron las planchadoras de las compañía Nacional de ropa blanca.

—Procedente de Río de Janeiro, llegó el hombre público brasileño, Victorino Monteiro, que es objeto de atenciones.

—Muy lamentado es el fallecimiento del doctor Juan Fleurquin.

—El tiempo está lluvioso.

Nuevo ministro de Hacienda

MONTEVIDEO, Marzo 22—El diputado Pedro Cosio aceptó la cartera de Hacienda, de la que sé hará cargo la semana próxima.

Los demás ministerios permanecen por ahora acéfalos.

—Se sabe que anoche el presidente Batlle mandó llamar al jefe del regimiento de artillería, coronel Ramos, quien se trasladó en seguida á Piedras Blancas.

CORDOBA

CANDIDATOS RADICALES PARA DIPUTADOS

CORDOBA, Marzo 22 — La convención Radical del tercer distrito electoral de la provincia, formado por los departamentos de Cruz del Eje, Ischilín y Minas, designó candidatos para Diputados á la Legislatura, á los doctores Héctor Noville Linares, José Ignacio Bas y señor Luis M. Molina.

Actitud del jefe de policía censurada

ALTA GRACIA, Marzo 22—Causó mala impresión en este vecindario el hecho de que el jefe político obligase al comercio á cerrar hoy sus puertas.

A los que se negaron á cumplir esta orden, se les puso un agente de facción, el cual prohibía el acceso del público.

Adhesión solicitada

CORDOBA, Marzo 22— El comité central de la provincia de Salta, se ha dirigido al comité central de Córdoba, en solicitud de su adhesión, para recabar de la convención Radical de la capital federal, se elija candidato á senador nacional, al doctor Joaquín Castellanos.

Viajeros

DE LA SERNA, Marzo 22—Llegaron de ésa el doctor Francisco Saavedra y el diputado José R. Semprún, y siguieron viaje para Sarmiento, en gira política.

—El candidato á senador, doctor Julián Maidana, acompañado del jefe político y varios amigos de este departamento, se dirigirán á Villa Valería.

El viaje lo hacen en automóvil, y dicen que recorrerán todo el departamento.

Fallecimientos

CORDOBA, Marzo 22—Fallecieron los señores Julio E. de la Fuente, Victoriano Lucio y Avelino Vieyra, este último, de resultas del accidente de que fué víctima días pasados al ser embestido por un tranvía eléctrico.

JUJUY

EL ASUNTO DE LAS SENADURIAS

Reunión de varios diputados

DISTANCIAMIENTOS POLITICOS

JUJUY, Marzo 21—En las antesalas de la legislatura, se reunieron varios diputados, por invitación del vicepresidente primero, señor Linares, con objeto de cambiar ideas respecto á los candidatos para senadores y la fecha de la convocatoria para la elección.

La reunión fué reservada; sin embargo, se dice que la mayoría de los diputados se manifestaron dispuestos á votar la fórmula Sergio A.varado-Octavio Iturbe, gobernador y ministro, respectivamente, y que la elección la harían en la semana entrante.

Asistieron los señores Manuel Padilla, Francisco Linares, David Casas, Nicolás Ricardo Alvarado, Alberto Zabala, Estaurófilo Díaz, Ramón Blanco, Manuel Zurueta, Olimpo Undiano, Pedro Campos, Serapio Larrán y Francisco Zelaya.

JUJUY, Marzo 22—Se ha producido un nuevo distanciamiento político, relativo al asunto de las senadurías entre el gobernador y el ministro Iturbe. Las cosas se han desarrollado en la forma siguiente: En la reunión preliminar de diputados, el miércoles pasado á objeto de ponerse de acuerdo respecto á la fórmula que sostendrán para senadores, los diputados partidarios del ministro Iturbe, en número de seis, manifestaron que en ningún caso votarían por el gobernador Alvarado para senador, pues pensaban que yendo el gobernador y el ministro como senadores electos, el Senado los rechazaría, pero que estaban dispuestos á votar por Iturbe y la persona que designara el gobernador.

Los diputados partidarios del doctor Alvarado, en número de siete, manifestaron á su vez que ellos no votarían tampoco en ningún momento por un personero, porque lo consideraban deprimente, y que en todo caso estarían dispuestos á votar directamente por el gobernador y el ministro.

Los primeros fueron Manuel Padilla, Serafín Larran, Ramón Blanco, David Casas, Pedro Campos y Olimpo Undiano, y los segundos: Nicolás y Ricardo Alvarado, Manuel Zurueta, Estaurófilo Díaz, Francisco Zelaya, Francisco Linares y Alberto Zabala.

Sabedor el gobernador de la manifestación de los diputados primeros, comisionó al doctor Carlos Zabala, recientemente llegado, para que se entrevistase con el ministro y le hiciera presente en su nombre, que en vista de la opinión de los mencionados diputados respecto de su candidatura, y teniendo en cuenta también la resolución de los amigos, le pedía que se le eliminase como candidato, pues consideraba que los dos no debían ir al Senado.

Además, él se consideraba de mayor volumen político.

El ministro Iturbe le ha contestado que él no podía resolver por sí solo, porque se pertenecía á sus amigos y al partido provincial; que consultaría con ellos y con el gobernador electo, comandante Pérez, para contestarle.

Como el comandante Pérez se encuentra en El Carmen, todavía no ha dado una respuesta.

LA RIOJA

EL PARTIDO AUTONOMISTA NACIONAL

Gestiones á favor de una concentración

LA RIOJA, Marzo 22 — Los dirigentes del partido Autonomista Nacional, que requirieron la presencia del senador González, en ésta, se han reorganizado y dado la presidencia del comité central y la dirección del partido en la provincia, al senador nombrado.

Con motivo de esa reorganización, fué nombrada una comisión compuesta por el diputado nacional doctor Frías, el doctor Tomás Vera, Barros y el señor Domingo Gómez, para entrevista con la nombrada por los autonomistas, formada por los señores Antonio García, Sixto Granadi y doctor Carrizo del Moral, para tratar sobre una concentración de elementos, lo que miraría con agrado el gobernador, siempre que se le reconociera como árbitro en la designación de la fórmula á la futura gobernación, en caso de que no se pudieran entender á ese respecto las comisiones.

Entre los nacionalistas, hay quienes desconfían del éxito de las gestiones entabladas.

De formarse la concentración, sería para contrarrestar la acción del partido Radical, que se prepara para intervenir en los comicios de Abril y Mayo próximos.

CATAMARCA

Viajeros

ANDALGALA, Marzo 21—Hoy visitaron esta villa, procedentes de Tinogasta, el ingeniero Miguel Iturbe, administrador general de los ferrocarriles del Estado, doctores José A. Frías, Diógenes Decoud, Edbir Medina, Rodolfo Bulrrich, y el señor Carlos Uriburu, gerente del ferrocarril Argentino del Norte.

Esta noche partieron para Catamarca, bien impresionados de la visita.

Viajeros

TINOGASTA, Marzo 22—El senador Del Pino llegó á su establecimiento Casa Blanca, acompañado por el doctor Frías, el administrador del Argentino del Norte, señor Uriburu, y los doctores Decoud y Medina.

El senador del Pino rehusó una demostración que quisieron hacerle varias personas.

—También llegaron el ex gobernador doctor Medina y el agrimensor Jercia, para estudiar el arroglo de los canales de riego de ésta, ordenado por el gobierno de la provincia.

SALTA

AVANCE DE INDIOS PELAYAS

DOS MUERTOS Y VARIOS HERIDOS

Descarrilamiento ferroviario

SALTA, Marzo 22—Comunican de Ledesma que por enviados especiales llegados del Chaco, se sabe positivamente que el 11 del corriente mes avanzaron los indios Pilayas y atacaron el fortín Pozo de Fierro, dando muerte á Víctor Mena y Teófilo López, empleados superiores del ingenio Esperanza, con quienes los indios contratados, debían salir al día siguiente con destino á Ledesma y Esperanza.

Ramón Aufrar, empleado del ingenio Ledesma, se halla herido, al parecer, de gravedad.

También están heridos algunos peones de ambos ingenios y soldados del 9 de caballería.

—El tren de pasajeros, salido la noche del jueves último de ésta, á las 10.45 a. m., descarriló á la altura del kilómetro 1142, entre Río Blanco y Palpalá.

Se supone que el desarrilamiento se debió á causa de haberse descompuesto el caño de aire de la máquina, que resultó destruído.

Fué necesario trasbordar los pasajeros á los trenes que corrían á las 1.20 y 2.30 a. m.

No hubo que lamentar ninguna desgracia personal.

Inmediatamente de conocerse el suceso, el inspector de tráfico de ésta, señor Manuel Oviedo, se trasladó al lugar, con cuadrillas del ferrocarril, las que trabajaron activamente para evitar la demora de los trenes.

Desde ayer, quedó expedita la línea.

CONTRA EL "BOYCOT" A UN DIARIO

SALTA, Marzo 22—Con motivo de la publicación de una hoja suelta hecha por los empleados de comercio contra el diario "Tribuna Popular", declarándole "boycott", esta noche, á las 8, se reunirán en la dirección de dicho diario los periodistas de toda la prensa de esta ciudad, á fin de hacer causa común, levantando una acta de solidaridad.

Horario oficial—Mangas de langosta —Accidente—Sociales

SALTA, Marzo 22—Desde el lunes próximo las oficinas dependientes del Ejecutivo funcionarán de 1 á 5 p. m.

—Grandes mangas de langosta han aparecido en Metán, Candelaria, Rosario de la Frontera y Horcones.

Una manga como de ocho leguas de extensión cruzó por el Este de Metán, rumbo al pasaje.

—Esta mañana, el menor Gregorio Aguirre, que transitaba á caballo por la calle Buenos Aires, fué tomado de un pie por el carro número 63, que pasaba con dirección contraria, desmontando al niño y arrastrándolo 15 metros de distancia.

Felizmente, el señor Valenzuela Garaica, que vió al niño, acudió en su socorro, sacándole del carro, y evitando una desgracia que podría haber sido de fatales consecuencias.

El menor, que presenta una herida en el pie, fué conducido al hospital.

El conductor del carro pretendió fugarse, pero fué detenido por un empleado de la comisaría de investigaciones.

—Mañana se efectuará una tertulia en el Club 20 de Febrero.

—Partieron hoy para ésa la señora Asunción U. de Ríos y familia, el estudiante Eduardo F. Cornejo Saravia, y los señores Juan Manuel de los Ríos y Alberto Quijano.

SAN JUAN

Asalto á una casa de negocio — Las fiestas religiosas—Regreso del gobernador.

SAN JUAN, Marzo 22—Anoche, en el departamento Concepción, fué asaltada por ladrones la casa de comercio del señor Emilio Crescentino.

Los rateros rompieron las puertas para penetrar al negocio, y al ser sentidos en momentos en que trataban de forzar la caja registradora, huyeron, sin conseguir robar nada.

Parece que fué un asalto premeditado, pues habían conseguido envenenar los perros por los fondos de la casa.

—Las fiestas religiosas se llevaron á cabo con la solemnidad de todos los años.

—Se anuncia para el lunes el regreso del gobernador, y sus acompañantes, de Jachal.

El viaje se ha realizado bien, consiguiendo llevar el automóvil hasta el departamento.

TUCUMAN

Regreso del ministro de Guerra — Viajeros — Formación de un nuevo partido — El Senado sin reunirse.

TUCUMAN, Marzo 22 — Esta noche llegó de Salta el Ministro de Guerra y siguió viaje para ésa en el tren rápido.

Concurrieron á la estación las autoridades locales, el general Ordóñez y algunas otras personas de significación.

—Hoy llegó de Raco el senador Esteves, acompañado de su familia.

—Anoche partió para ésa, el diputado Miguel Padilla.

—Se cree que mañana llegará el doctor Ernesto Padilla.

—La prensa desautoriza el rumor sobre la formación de un nuevo partido opositor.

—Se continúan acumulándose cargos contra el ingeniero Zilno.

—El Senado estaba citado para esta noche, pero no se reunió por falta de "quorum", pues sólo asistieron cuatro senadores.

Proclamación de candidatos

CONCEPCION, Marzo 22—Fueron proclamados candidatos para las elecciones del domingo, los señores A. C. Wilcox y Lidoro Palavecino.

—El partido Radical proclamó candidatos ayer al doctor Rivar Jordán y Jorge Allier.

SAN LUIS

Tren atrasado

DIXONVILLE, Marzo 22 — El tren de pasajeros de San Rafael llegó con dos horas y cuarenta minutos de atraso.

Semana santa

SAN MARTIN, Marzo 22—En estos momentos se celebra con gran animación, la función de semana santa.

CORRIENTES

Vapor con emigrantes — Pensión á guerreros del Paraguay — Estado del tiempo—Nombramiento de un juez.

CORRIENTES, Marzo 22—El trasporte paraguayo "Independencia" llegó hoy á este puerto de tránsito para Barranqueras, donde embarcará colonos inmigrantes italianos y franceses, que se dirigen al Paraguay.

De este puerto embarcará 800 bueyes y 100 caballos, pertenecientes á los colonos.

—Se asignó 25 pesos mensuales á 22 guerreros del Paraguay.

—El tiempo lluvioso ha disminuído los concurrentes á las solemnidades de semana santa.

—Fué nombrado juez de paz de Empedrado, el señor Emilio del Giorgio.

ENTRE RIOS

El concurso de cereales bonaerense—Necesidad de un Banco Agrícola—Enlace—Fiesta de beneficio.

URDINARRAIN, Marzo 21—Excelente impresión causó el acuerdo de la Bolsa de cereales de la capital federal de premiar con tres medallas de oro al mejor trigo, lino y maíz de Entre Ríos á los colonos que se presenten al concurso agrícola, organizado por la misma.

—El periódico "Urdinarrain" dice al referirse al Banco Agrícola, que al solicitar la fundación de éste, tiene presente la importancia comercial de esta villa, que es el emporio de la región agrícola, y considera además la situación verdaderamente ruinosa en que se encuentra la mayoría de los colonos, no por culpa propia, sino debido al fracaso de la cosecha, que les proporcionó una entrada de muy poco alcance.

—El 22 del corriente se celebrará el enlace de la señorita Hilaria Buschinzo con el señor Juan E. Narbais, secretario del juzgado de paz de la localidad.

—Dejó de aparecer el semanario "La Democracia".

—Mañana tendrá lugar una fiesta á beneficio de la biblioteca popular, habiéndose confeccionado un programa muy variado en el que figura una representación teatral, cuyos actores serán varias distinguidas señoritas y jóvenes de la sociedad local.

La estafeta de correos

RAMIREZ, Marzo 22— Llegó de Paraná el secretario del distrito de correos, con objeto de hacerse cargo nuevamente de la estafeta de correos de esta localidad, por haber renunciado el encargado de ella.

A pedido del comercio, continuará al frente de la estafeta, hasta que la dirección general establezca una oficina que responda á las necesidades de la población.

Desarrollo del juego

ROSARIO TALA, Marzo 22—A medida que se aproximan las elecciones para diputados provinciales, se ha dado carta blanca á la gente de mal vivir para establecer garitos.

Nunca se ha visto en forma tan alarmante el desarrollo del juego, llegando al extremo de jugarse á la taba en la calle pública, á pocas cuadras de la policía.

PAMPA CENTRAL

Nuevo jefe de correos — Investigaciones de un inspector de policía—Viajero.

GUATRACHE, Marzo 22 — Ha llegado á ésta el señor José Becerra, para hacerse cargo de la oficina de correos de la localidad, siendo trasladado el actual jefe, señor Pablo Rodríguez, á Villa Alba.

—El inspector de policía, señor Bacigalupi, ha recibido orden de la jefatura, para continuar en ésta y averiguar lo que haya de cierto respecto á una denuncia que ha recibido la misma, acerca del proceder del comisario de la localidad.

—El jefe de correos Pi... ha regresado nuevamente á... hiso cargo del puesto.

CHUBUT

LOS POZOS PETROLIFEROS

SU EXPLOTACION

VARIOS DATOS INTERESANTES

Construcción de un muelle

COMODORO RIVADAVIA, Marzo 21—Los dos pozos petrolíferos... tienen, término medio, 215 metros de profundidad.

El pozo número 4 produce... 135 metros cúbicos por día.

El petróleo se vende á 15 pesos la tonelada. La venta á particulares asciende á 100 toneladas mensuales, ó menos.

El ferrocarril consume... toneladas mensuales. Ha consumido ya 7.000 toneladas.

La tonelada de petróleo equivale á una y media de carbón. Este cuesta 42 pesos la tonelada.

Son ocho las compañías que... tienen pedidos de concesiones para explotación del petróleo.

El sindicato austro-argentino ha encontrado buen petróleo á 600 metros de profundidad, más ó menos.

A tres leguas al Noroeste de la reserva del gobierno, existen dos estanques de hierro para petróleo, con capacidad para seis mil metros cúbicos.

Hay dos más en construcción, para seis mil toneladas.

Ciento ochenta hombres trabajan en la construcción de las a

...ogía, ...ido apreciar por mí ...ratificar el juicio ...existe en esta región ...rcimiento de petró... ...a pesar trasformaciones ...la vida industrial de la ...a animar, por nuestra par... ...ojo más avezado á des... ...misterios ni la fantasía más ...maravillosos, encontrarán en ...descubrimientos realizados por el ministerio de Agricultura, nada, absolutamente nada que no fuera hace tiempo conocido por los documentos oficiales y por los informes de peritos como Huergo y otros de igual autoridad moral y científica, y por las valiosísimas publicaciones del periodismo nacional. Los hechos comprueban cuanto dijimos á comentar anteriormente el viaje del doctor Muñiz, demostrando su improcedencia y falta de objeto administrativo. No tratándose de un especialista, no podía hacer otra cosa que ver y repetir lo que todo el mundo sabe. Así ha sucedido su telegrama al Presidente de la Nación, pudo ser redactado por el ministro antes de abandonar su despacho, pero ya que prefirió hacerlo después de mirar cómo surge el petróleo del pozo número 4, debió, por lo menos, podar la literatura de su pluma.

Eso, no obstante y poniendo en práctica la circunspección que debiera caracterizar todos los actos del gobierno, el doctor Sáenz Peña no ha querido dejar que la elocuencia de su ministro se remonte sola en los espacios, y ha creído, en consecuencia, de su deber contestar en forma que casi parece una proclama dirigida al país, y una revelación hecha "urbi et orbe". Leamos las regocijadas frases del primer magistrado:

"Encontrar este elemento en las orillas del mar, lo que vale decir con trasporte fácil y barato, es emanciparnos del tributo extranjero y de la crisis que, como la última huelga carbonera fué de irradiación universal.

Distribuirlo en nuestras regiones productoras acrecentando su potencialidad, mover la escuadra, los ferrocarriles y las marinas mercantes, disminuir los gastos de la agricultura y del comercio, es crear un estado industrial nuevo y una independencia económica real y propulsora.

Opino con V. E. que no debemos economizar sacrificio para acelerar la explotación de esta riqueza, sin que puedan detenernos las erogaciones que ella imponga, por cuanto serán reembolsables á corto plazo y con extraordinarios provechos para la Nación.

Siempre con V. E. de satisfacción que nos procura el fausto acontecimiento y le pido haga extensiva esta felicitación á los señores miembros de la comisión que se han puesto al servicio de esta labor fecunda con desinteresado patriotismo.

Si los telegramas reproducidos en lo sustancial no merecieran la fe de los documentos oficiales, los creeríamos broma de mal género, pues cuanto ha visto el ministro y cuanto dice el Presidente de la Nación, y mucho más aún, consta con lujo de detalles y comentarios en los numerosos informes técnicos desde hace más de dos años, y en las columnas de la prensa universal, puesto que las publicaciones de la bonaerense han sido reprodúcidas por los principales diarios del mundo. Para llegar á tales conclusiones y á tales actitudes no valía la pena de distraer un buque de la escuadra de guerra, alejar á un ministro de sus tareas obligadas, al simple gastar la tinta y el papel en que han sido redactados los telegramas.

Nos referimos al juicio de todos los lectores argentinos; ellos dirán si algo hay de nuevo en los documentos producidos por el doctor Sáenz Peña y su Ministro de Agricultura.

Y en tanto, funcionarios de esta índole se entretienen con esa literatura, el Presidente deja que su ministro someta al tiempo, que suele ser curandero y no médico, la solución de una de las más graves cuestiones sometidas al criterio y á la acción del gobierno, el conflicto agrario.

Los maestros de Salta y Santiago del Estero

En el presupuesto del Consejo de Educación, de Salta, figura un superávit de cinco mil pesos. No es mucho, seguramente, pero sería lo bastante si el cálculo fuera exacto, para que los educadores dependientes de la provincia no sufrieran atraso en el cobro de sus haberes. Como el sobrante es ficticio, lo real del caso es que, desde hace tres meses, los maestros no reciben un céntimo de sus sueldos. Es de advertir que, en época no lejana, había en aquella provincia 120 escuelas fiscales; hoy solo existen 73, lo que significa considerable disminución de gastos y educandos, sin que esto sea parte á mejorar las finanzas escolares.

Causas de esta situación aflictiva son el no haber sido recibida una partida de 154.000 pesos, proveniente de la subvención nacional de 1912, y que el consejo no cuenta con recursos efectivos, no obstante una ley local que le asigna fondos propios. Esa ley, cual muchas otras, sólo representa un derecho, rara vez convertido en hechos, pues ni el gobierno ni las municipalidades hacen efectivo el pago del 30 por ciento adicional sobre el total de la renta afectada á la educación. El Poder Ejecutivo, según práctica inveterada en muchas provincias, dedica esos recursos cuando los consigue, á fines diversos.

Mientras tal cosa ocurre en Salta, llega de Santiago del Estero la noticia de que los maestros están de parabienes. También se les debe los sueldos de varios meses; pero, merced á que el Consejo Nacional de Educación ha girado 146.000 pesos, la mitad, más ó menos, de la subvención correspondiente al año último, se les entregará algo "á cuenta" de mayor crédito y tienen la esperanza—agrega nuestro corresponsal—de ser puestos al día, "porque el gobierno está empeñado en dar preferencia á esa rama de la educación." Observamos de paso que el presupuesto escolar para el año en curso no está formulado aún.

Resumiendo; primero, tanto los educadores de Santiago como los de Salta, se encuentran atrasados en el cobro de sus pobres sueldos, lo cual les condena á llevar una vida llena de estrecheces, incompatible con la dignidad del magisterio; segundo, el gobierno santiagueño se reduce á alimentar hueros propósitos, y el salteño diarrea en otros usos los fondos consagrados por la ley á la enseñanza de los niños, obligando una y otra provincia, al Consejo Nacional de Educación, á atrasar de acuerdo con las exigencias de la ley de subvenciones escolares, en muchos meses el pago de las subvenciones acordadas á las provincias.

Por todos esos motivos, las provincias nombradas no cumplen sino á medias y como de mala gana, el deber imperativamente impuesto por la Constitución federal, de costear la educación común. Bastaría á demostrarlo, aparte de los atrasos en los recientes presupuestos, el hecho de que cada año disminuido casi á la mitad el número de las escuelas que ...mantenido, además, no basta para ...los fines de la Constitución, ...ejemplo de escuelas nominales, ...muchas, el personal do... ...se reside con regularidad sus ...carecen de capacidad y ... ...cual que á no exis... ...sería el mal si se en... ...lamentando en las provincias ...por desgracia nues... ...telegramas demuestra ...renuncia que no son las ...que se hallan en pe... ...condiciones. La ley ...escuelas nacio... ...provincias, no exime á ...del cumplimiento de su ... ...cumplimiento débil ... ...federal.

...interior desde ha... ...relegar al ...Supremo Poder de ...desarrollo que ...

MOVIMIENTO POLITICO

PARTIDO RADICAL

LAS ELECCIONES EN LA RIOJA

VIOLACIONES A LA LEY ELECTORAL

Comunicación al Poder Ejecutivo

TRABAJOS ELECTORALES EN ESTA CAPITAL

En el Ministerio del Interior se recibió ayer un telegrama del comité central de la Unión Cívica Radical, de La Rioja, que preside el doctor Pelagio B. Luna, cuyos términos principales dicen lo siguiente:

"Con motivo de las próximas elecciones para la renovación de la legislatura, el gobernador de la provincia ha dispuesto en el decreto de convocatoria, se esté al padrón de mil novecientos doce y á la insaculación de mesas practicada por la junta electoral en el mes de Enero del corriente año, sobre la base del padrón mencionado.

Agrega que el artículo tercero de la ley de elecciones provinciales establece: "Adóptase para las elecciones provinciales, el padrón cívico nacional formado de conformidad y con los requisitos establecidos por la ley nacional de elecciones". El padrón nacional para el corriente año quedó concluido el día 5 del actual, ó sea anteriormente al decreto de convocatoria que es de fecha 12. Según esto, las elecciones de diputados y de electores de gobernador, que deben respectivamente tener lugar en Abril y Mayo, se verificarán por el padrón nacional caduco, reproduciéndose así una situación idéntica á la que motivó la sanción por el Senado nacional, de la ley de intervención á esta provincia, aun pendiente en la Cámara de Diputados.

La convocatoria del gobernador, sólo es para la elección de ocho diputados, no obstante ser cabeza los que deben elegirse el segundo domingo de Abril, de conformidad al artículo 63 de la ley electoral; de suerte que la legislatura no quedará renovada en la oportunidad legal, en la tercera parte correspondiente á este año, á lo que se agrega el inconveniente de constituirse, en esa forma, con el número estricto para poder instalarse, pues por el fallecimiento de dos de sus miembros, sólo quedan cuatro diputados, que terminarán el año que viene, los que agregados á los ocho que comprende la convocatoria, harán el número de doce, que forman estrictamente los dos tercios del total requerido para instalación del cuerpo).

El fundamento aducido en el decreto de convocatoria, de que la legislatura no ha comunicado la vacancia de las seis diputaciones para la renovación del presente año, omitido en el decreto, carece de consistencia; puesto que la ley en el citado artículo 63, establece una fecha cierta para la elección; que el Poder Ejecutivo está en el deber de hacer cumplir, recabando del poder legislativo la comunicación ó los informes necesarios para averiguar las vacancias, cuando dicho poder no existe constituído como en el caso actual.

La Unión Cívica Radical, agrega, cree de su deber poner en conocimiento del Presidente de la Nación el grave estado de cosas dimanado de estas reiteradas violaciones de al ley, de las que el año próximo pasado pusimos también en esta misma oportunidad en conocimiento del Poder Ejecutivo".

Termina la comunicación expresando que el Partido Radical espera que el P. E. remediará la situación por medio de los resortes que la Constitución ha establecido, para restaurar la forma republicana de gobierno, alterada aquí desde el año próximo pasado, sin solución posible, dentro del orden interno, la misma que trató de resolver el Senado, sancionando la intervención.

El comité nacional de la Unión Cívica Radical recibió un telegrama del doctor Luna, en el cual solicita su intervención, para arreglar dichas dificultades.

LAS ELECCIONES EN ESTA CAPITAL

A las 8 p. m., se reunirá hoy en el local Cangallo 919, la convención de la capital, para la proclamación de los candidatos á senador y diputados, que el partido sostendrá en los comicios del 30 del corriente.

Además, la convención elegirá los delegados correspondientes para el comité y convención nacional y estudiará algunas reformas á la carta orgánica.

La asamblea se compone de ochenta delegados, que han sido elegidos por los veinte comités de circunscripción de la capital, á razón de cuatro cada uno. La convención funcionará con las dos terceras partes de sus miembros y se declarará en sesión permanente hasta que haya llenado su misión. La elección de candidatos se hará por mayoría absoluta y se repetirá la votación cuantas veces sea necesario para obtenerla.

Los convencionales celebraron ayer una reunión privada, para ponerse de acuerdo en lo que se refiere á candidatos. Después de un cabio de ideas han convenido en votar en la reunión de hoy al señor Martín Irigoyen como candidato á senador y al doctor Francisco Aníbal Río y teniente de navío Lauro Lagos, como candidatos á diputados.

Una delegación visitó ayer al coronel Irigoyen y le ofreció la candidatura á senador por el partido. El coronel Irigoyen no aceptó y pidió á los delegados que no votaran su nombre.

A pesar de esto, la mayoría de los convencionales insistirá hoy en esa candidatura.

—Esta tarde, á las 3, se realizará en la plaza del Congreso una conferencia cívica, organizada por el Club Aristóbulo del Valle.

Allí harán uso de la palabra, entre otras personas, el diputado Delfor del Valle, los doctores Llambías y Río y el presidente del club, señor Juan José Frugoni.

Terminada la conferencia, se organizará una columna que irá hasta el local del comité central á saludar á los miembros de la comisión, pues á esa hora se encontrarán reunidos.

—Se ha constituído la comisión electoral que dirigirá la elección próxima en esta capital, la que quedó compuesta por los doctores David Lluna, Joaquín Llambías, J. González Pagliero, Delfor del Valle y Benjamín Bonifacio.

Esta comisión está citada para reunirse hoy á las 5 p. m., en el local del comité central.

—Algunos delegados se han puesto de acuerdo para votar por el doctor Angel Pizarro Lastra, para presidente de la convención, que se reunirá hoy.

—La comisión que se entrevistó con el Presidente de la República, celebró ayer una reunión, y comenzó á redactar el informe que presentará al primer magistrado.

—Ayer se reunieron en el comité central los presidentes de los comités seccionales, quienes cambiaron ideas respecto á la forma de realizar la elección del 30, recibiendo las instrucciones correspondientes del presidente del comité de la capital.

—La comisión de propaganda de la parroquia de Las Heras ha organizado para hoy, á las 4 p. m., una conferencia pública en la plaza Güemes.

Hablarán, entre otros, los doctores José P. Tamburini y Ricardo Davel.

—El comité de la circunscripción 13ª ha sido convocado para una reunión que se celebrará hoy á las 2 p. m., en el local Cangallo 910.

—En el local de la calle Carranza 2260 se realizó anoche la conferencia organizada por el comité de la circunscripción 17ª (Palermo).

Hablaron el diputado del Valle, el doctor Río y el teniente de navío Lagos, después de lo cual se organizó una columna que recorrió algunas calles de la circunscripción, con una banda de música á la cabeza.

—En la sección 13ª (Santa Lucía), se realizó la instalación del comité en el local General Neyra 1790.

Pronunciaron discursos el presidente del comité doctor Eduardo M. Tomaszewski, el teniente de navío Lagos, el doctor Río, el diputado del Valle, el señor Atilio Lasco y el presidente del comité central de Córdoba, señor González.

—El comité de la circunscripción 16ª (Belgrano), se ha constituído en sesión permanente hasta el 30 del corriente en el local Echeverría 2819.

—El club Aristóbulo del Valle prepara otra conferencia cívica para el miércoles próximo, á las 8.30, en el local Belgrano 2470.

—Para el 25 del corriente mes se anuncia una conferencia cívica del subcomité de General Urquiza, en el local Bucarelli y Dubedero, en la cual hablarán varios oradores.

—En una asamblea realizada por el subcomité radical de la juventud José Santos Arévalo, de San Carlos Sur, quedó renovada la comisión directiva en la siguiente forma:

Presidente, Miguel J. Rivero; vicepresidente primero, Rómulo J. Cerbone; vicepresidente segundo, Rómulo Bello; vicepresidente tercero, César D. Graneli; prosecretarios, Juan José Báez, Remigio B. Larrosa, Miguel Bayestrello, Tomás Ricardi, Alejandro Báez, Tomás Rodríguez; tesorero, Miguel J. de la Cueva; protesorero, P. P. Boccio y delegados Salvador Ricardi, Manuel Pintos, Miguel P. Rivero.

—Ante numerosa concurrencia se instaló anoche el subcomité de Liniers, perteneciente á la circunscripción 1a. (Vélez Sársfield).

La comisión directiva quedó constituída en la siguiente forma:

Presidente, Emilio I. Misenta; vice 1o., Pedro Messina; vice 2o., Andrés Chappa; tesorero, Santiago Sanguinetti; protesorero, Tomás Gómez; secretario general, Manuel Sequeiros; secretarios auxiliares, Eduardo Inzúa y Juan B. Muchetti, Carlos Bellér y Eduardo Higuaín; delegado al comité seccional, Félix C. Ríos.

Este subcomité funcionará en la calle Rivadavia 10936, todos los días de 8 á 10 p. m.; el de Nuevos Mataderos, en Tandil 6751, de 8 á 10 p. m., y el de Villa Lugano, en Taft 4645, de 7 á 10 de la noche.

Mañana quedará instalado el subcomité de Nueva Pompeya.

El comité de la circunscripción se ha declarado en sesión permanente y funcionará todos los días, de 8 á 12 de la noche.

PARTIDO SOCIALISTA

Proclamación de candidatos

LA ASAMBLEA DE ANTEANOCHE

En el frontón Buenos Aires se efectuó anteanoche la asamblea de los socialistas, á fin de proclamar los candidatos que serán sostenidos por el partido en los próximos comicios electorales.

Poco antes de las nueve de la noche el local citado se encontraba repleto, habiendo quedado una numerosa concurrencia en la esquina de Córdoba y Cerrito.

Inició el acto el señor Antonio de Tomaso, quien en un discurso señaló el hecho de proclamar en asamblea, democrática los candidatos de un partido, lo que significaba que los socialistas no siguen los procedimientos que emplean otras agrupaciones.

Se extendió en consideraciones acerca de la política argentina y al programa que debe seguir el partido, cuya plataforma se hizo conocer.

Habló en seguida el doctor del Valle Iberlucea, quien expuso los lineamientos generales de la acción que desarrollará en la legislatura si el triunfo de su partido lo consagra en el cargo de senador.

La última parte de su exposición la dedicó á manifestar que para alcanzar una nueva etapa de civilización en los actuales momentos en beneficio de la masa popular y de la igualdad de los hombres, la democracia obrera necesita utilizar el sufragio universal y apoderarse de los poderes públicos trasformando el Estado en una pura y simple administración de las cosas.

Ocupó después la tribuna el candidato á diputado nacional, doctor Repetto, quien después de agradecer su designación como candidato, se comprometió á cumplir fielmente con el mandato de sus correligionarios.

También hablaron los señores Mario Bravo y Enrique Dickmann.

Una vez terminados los discursos, el público se constituyó en manifestación dirigiéndose al local del diario "La Vanguardia", donde hicieron uso de la palabra los doctores Juan B. Justo, Alfredo L. Palacios y á pedido de los manifestantes, los doctores Dickmann, del Valle Iberlucea, López y Nicolás Repetto.

LA MANIFESTACION DE HOY

En la tarde de hoy se realizará la manifestación organizada por el partido Socialista, á fin de exteriorizar los elementos de que dispone para concurrir á los próximos comicios electorales.

En la reunión efectuada anoche por el comité ejecutivo se resolvió que la manifestación, después de constituirse en la plaza Constitución á las tres y media, desfile por las calles Salta y Libertad hasta la plaza Lavalle, en cuyo paraje se levantarán dos tribunas, con objeto de que la concurrencia pueda en su totalidad escuchar la palabra de los oradores.

En la primera tribuna hablarán el señor Antonio de Tomaso, el candidato á diputado doctor Nicolás Repetto y el diputado nacional Juan B. Justo.

En la segunda tribuna hablarán el candidato á diputado doctor Mario Bravo, el candidato á senador doctor del Valle Iberlucea y el diputado nacional doctor Alfredo L. Palacios.

El comité ha dispuesto la siguiente ubicación para las columnas seccionales que formarán la columna central.

En plaza Constitución: secciones 3 y 4, calles Constitución y Lima, costado Este; secciones 12 y 13, calles Constitución y Lima, sobre la acera del Norte; secciones 1 y 2, calles Brasil y Lima; secciones 6, 8, 9, 10 y 11, calles Constitución y Lima, costado Oeste; secciones 5, 7, 15, 16, 17, 18 y 19, calles Pavón y Lima.

Comités autónomos: Esteban Echeverría, Comunismo Social, Independiente del Pilar, Juan B. Alberdi, Villa Devoto, Balvanera Oeste, Juventud Independiente del Caballito, La Aurora, Emilio Zola, 13 de Marzo, 7 de Abril, Independiente Israelita, Labor y Mariano Moreno, calle Constitución entre Lima Este y Lima Oeste.

El comité ejecutivo, los candidatos y los diputados encabezarán la columna, la que irá precedida por una banda de música.

Diversas columnas formadas por socialistas y adherentes se organizarán en los locales de cada parroquia para incorporarse á la columna central.

Los comisarios generales de la manifestación se reunirán á las dos de la tarde, en Defensa 888, para tomar las últimas medidas referentes á la manifestación.

POLITICA BONAERENSE

El partido Conservador Principista proclamará hoy en la ciudad de Mercedes sus candidatos á diputados de la primera sección electoral de la provincia de Buenos Aires.

En un tren especial, á las 9.30 de la mañana de hoy, partirán de la estación Once, los miembros de la junta del partido, á quienes se reunirán en Mercedes los delegados seccionales.

Después de una deliberación de los delegados y de la junta, se hará la proclamación en el teatro Orfeón. El presidente de la junta, doctor Oliver, pronunciará un discurso.

La junta llevará una lista de treinta nombres, de los cuales saldrán los trece candidatos á diputados.

Algunos delegados propician de esa lista de treinta nombres, los siguientes candidatos, que probablemente serán proclamados:

Arturo Condomí Alcorta, Juan M. Gache, Fabián Fanelo, Matías Ramos Mejía, Manuel de Elizalde, Celedonio Carranza, Benito Ferraro, Jorge Oliver, Aquiles Guglialmelli, José M. Mendía, Juan F. Roca, J. Centurión, Antonio R. Chiononi.

—La junta del partido Conservador que preside el señor Marcelino Ugarte, reunirá mañana á los jefes de situaciones comunales para consultarlos respecto á los candidatos á diputados á proclamar y el martes los delegados seccionales harán la proclamación correspondiente.

—Aunque parezca en extremo prematuro, se habla ya de una combinación política para la gobernación de la provincia futura, según la cual, el ministro de Hacienda, doctor Alfredo Echagüe, sería candidato á gobernador para el período completo futuro.

UNION CIVICA

El comité de la parroquia del Pilar, sección 19ª, se ha constituído en sesión permanente hasta la terminación del acto electoral. En este sentido permanecerán diariamente de 8 á 12 de la noche en el local del comité, Andes 1015, á fin de atender los asuntos relacionados con la marcha de los trabajos, el ingeniero Octavio S. Pico y los doctores Moisés Jurado y Gregorio Arias Alfaro.

—El comité Bernardino Rivadavia, de Nuevos Mataderos, sección 1ª, ha quedado constituído en la siguiente forma:

Presidente, Felipe Gómez; vicepresidentes, Gaetan Lespy y Benito Castillo; secretario general, Martín Rivero; secretarios, Alfredo Molina y Carmelo Latorre; tesorero, Emiliano Latorre.

—El centro Liga Universitaria Independiente ha resuelto presentar la candidatura del doctor Beazley para senador en los próximos comicios.

—En Nueva Pompeya se constituyó ayer un subcomité electoral, á fin de propiciar los candidatos de la Unión Cívica, formando su comisión directiva los siguientes ciudadanos: presidente, Serafín Romero; vicepresidente, Manuel Garro; secretario, Pablo Schenone; prosecretario, Virgilio Méndez.

—En la parroquia del Pilar se ha constituído el comité de la Juventud Cívica en la forma siguiente:

Presidente, Roberto Sidera; vicepresidentes, Juan Orsini y Rodolfo Rossi Malbert; secretarios, José M. Castelora, A. Albert, Fernando Mac Carthy y O. Pico.

—El comité popular que preside el doctor Julio V. Villasabe ha dirigido una carta al doctor Francisco J. Beazley en la cual le comunica que dicho comité lo eligió como su candidato para senador por la capital.

—En la reunión que celebró ayer el Comité Popular, resolvió sostener en los próximos comicios la candidatura del doctor Francisco J. Beazley para senador.

Este comité no llevará á las elecciones candidatos propios, pues ofrecidas las candidaturas á diputados á los doctores Sylla J. Monsegur y Julio V. Villafañe, éstos no las aceptaron.

Candidatura del doctor Zeballos

El Comité Universitario que prestigia la candidatura del doctor Estanislao S. Zeballos para senador por la capital, proclamó la siguiente lista de electores:

Mariano R. Castex, Carlos A. Aldao, Pedro F. Agote, Francisco Raynell, Pedro Carrasco, Blas Palma, Manuel Helguera, Sánchez, Manuel Vidal Molina, Daniel C. Canale, Mariano Villar Sáenz Peña, Miguel de Muñagorri, José C. Rodrigues, Francisco Ojam, B. Arturo Raffo, Mariano Molla Villanueva, Arnaldo Chaves, Máximo Castro, Adolfo Dávila (hijo), Agustín Marengo, José A. Cortejarena, Alfredo L. Spinetto, Pedro Cedrés, F. Díaz Ibarguren, Roberto Cadelago, Eduardo E. Clerici, Casimiro Gómez, Enrique Seeber, Máximo Piñeyro, Mariano Gabastou, Julián Goñi.

El Comité Universitario funcionará en el local Victoria 1033, donde se reciben adhesiones y se entregarán listas de electores.

Mañana, á las 5 p. m., se reunirá el comité central, á fin de adoptar una serie de medidas para el mejor éxito de la propaganda.

—Anoche fueron constituídos definitivamente los comités del partido Democrático, que sostienen la candidatura del doctor Beazley en las parroquias del Pilar y San Cristóbal.

En representación de la junta central concurrieron al comité del Pilar los señores Martín Cisneros, Alfredo Maidana, Justiniano Murature y doctor Carlos Arrotea.

Al comité de San Cristóbal Norte concurrieron los señores Belisario M. Ibáñez, y doctores Julio Broggi, Manuel Obarrio y Alberto López.

CONSEJO NACIONAL DE EDUCACION

El fallo de la contaduría

Se anuncia que en la semana entrante, la contaduría general de la Nación producirá un informe definitivo sobre la investigación que hiciera el año pasado en el Consejo Nacional de Educación, á raíz de los informes de sus contadores fiscales.

Entre los cargos graves que el fallo señalará, parece que ha de figurar la falta de cumplimiento á la ley de jubilaciones y pensiones, en la parte que establece la obligación de hacer el descuento del 5 por ciento en los sueldos que se pagan y á la cual no dió cumplimiento el Consejo en los últimos meses del año pasado. Según la ley, los jefes de repartición son directamente responsables de la falta de cumplimiento á esta prescripción legal y ellos cargarán con las responsabilidades pecuniarias.

El actual Consejo dió cumplimiento á la ley de jubilaciones en la parte á que nos referimos, desde que le tocó la administración de las finanzas escolares; pero no ha efectuado el pago de los débitos atrasados por carecer de fondos.

APUNTES PARLAMENTARIOS

LA SESION DE MAÑANA

Mañana debe reunirse la Cámara de Diputados, para continuar la discusión del despacho de la comisión de presupuesto, que aun no ha sido votado en general.

La Cámara se encuentra en cuarto intermedio, y según piensan algunos diputados, deberá reanudar la sesión, para de esa manera dejar normalizada su situación reglamentaria y constitucional, pues no es posible que el interregno se prolongue hasta Mayo.

Si mañana obtiene "quorum" la Cámara, el general Fraga dará cuenta, posiblemente, del resultado de la investigación que confió al secretario Zambrano, respecto de la inversión de 12.000 pesos moneda nacional, á que aludió el diputado Justo en uno de sus últimos discursos.

EN LAS LINEAS DEL CENTRAL ARGENTINO

Descarrilamiento entre San Pedro y Tala

UNA TENTATIVA CRIMINAL

EL TREN DEL TIGRE

Ayer, á la 1 y 40 de la mañana, ocurrió un accidente en la línea del Central Argentino, entre las estaciones San Pedro y Tala, á la altura del kilómetro 140, cuyas consecuencias, si bien no fueron muy intensas, debido á la casualidad, pudieron ser funestas para muchos pasajeros.

En el paraje citado existe un terraplén bajo, que abarca una extensión de tres metros, en cuyo lugar se juntan los rieles por medio de eclisas.

Un tren expreso de carga que circulaba de Rosario en dirección á esta capital, al llegar al kilómetro 140 descarriló, volcándose la máquina y cinco vagones cargados con haciendas.

El maquinista Wiler, sufrió en una pierna quemaduras producidas por el agua hirviendo de la máquina, y el fogonero resultó ileso. Murieron once animales.

Respecto á las causas de este accidente ferroviario, según informes de la empresa, y comprobación hecha por los técnicos que salieron de Barradero al lugar del descarrilamiento, para dejar expedita la vía, se deben exclusivamente á la extracción maliciosa de las eclisas que sujetan los rieles.

En el vecindario de San Pedro circulaba la versión de que se había intentado hacer descarrilar los trenes nocturnos de pasajeros, que se cruzan en ese punto, con objeto de robar en los momentos de confusión.

Ha sido una casualidad que uno de los tantos convoyes de pasajeros que con frecuencia pasan por la línea entre Retiro y Rosario, no haya sido el descarrilado, en cuyo caso se habría tenido que lamentar muchas desgracias personales, por lo peligroso del lugar donde ocurrió el accidente. La locomotora y los vagones del tren descarrilado, al caer del terraplén, volcaron, de tal manera, que quedaron con las ruedas hacia arriba.

Como ya hemos dicho, se trataba de un tren de carga expreso, y de no haber corrido éste, el primero en pasar por el lugar del accidente, hubiera sido uno de los convoyes nocturnos de pasajeros entre Retiro y Rosario.

Debido al accidente de referencia, los trenes de pasajeros y de carga, corrieron con gran atraso. Algunos de pasajeros llegaron á sus puntos de destino con nueve horas de atraso.

Los trenes rápidos entre Rosario y Retiro no corrieron ayer.

Poco después de ocurrido el descarrilamiento, salió de la estación Barradero un tren de auxilio, el cual, por medio de guinches, pudo levantar los vagones caídos.

El tráfico fué restablecido después de mediodía.

—

En las vías del ferrocarril Central Argentino, á la altura de la calle Apipé, ocurrió ayer un hecho que á no ser por la serenidad de un maquinista, hubiera tenido serias consecuencias.

El tren que salió de la estación Tigre, á las 6.20, con dirección á Retiro, al llegar al paraje indicado, fué detenido por el maquinista Vicente Pinero, quien á pesar de la oscuridad reinante, alcanzó á ver que sobre las vías habían sido colocadas dos planchadas de hierro como de cinco metros de largo por dos de ancho.

No obstante la serenidad del maquinista mencionado, éste no pudo evitar que dos de las ruedas de la locomotora pasaran sobre uno de los obstáculos aludidos, pero sin que la máquina descarrilara.

Entre los pasajeros, debido á la brusca sacudida del convoy, se produjo la alarma consiguiente.

El comisario Ruffet, de la sección 32ª, que recibió la denuncia del jefe de la estación Núñez, se trasladó, momentos después al lugar del hecho á fin de practicar las averiguaciones del caso.

A juzgar por las primeras diligencias, se supone que las planchadas aludidas fueron colocadas por varios obreros que por exceso de personal se les dejó cesantes.

Se instruye el correspondiente sumario y se dió cuenta del hecho al juez federal.

NOTICIAS VARIAS

Homenaje al doctor José C. Paz

El comité de homenaje al doctor José C. Paz, instituído por los centros sociales, convocará en breve á las sociedades adheridas á una asamblea general con objeto de tratar el programa definitivo del acto de la entrega de la placa, que será colocada en el "hall" de LA PRENSA, el 6 de Abril próximo.

Desde mañana, la mencionada placa será exhibida en uno de los escaparates de la casa Guth y Chaves.

EN LOS ESTADOS UNIDOS DE AMERICA

Las tarifas aduaneras

Días mas.—la convocatoria es para el 7 de Abril próximo—el Congreso de los Estados Unidos, de Norte América se reunirá en sesiones extraordinarias, convocado por el presidente Wilson, para tratar las reformas á introducirse en la tarifa aduanera en vigor desde hace cerca de 20 años. El mandatario americano procede así, con uno de sus primeros actos de gobierno, á cumplir una parte del programa del partido Demócrata, que lo llevó al poder, partido que persigue la modificación del arancel para que desaparezcan muchas de las incongruencias puestas en vigor por el famoso "bill Dingley".

Esta reforma de las tarifas americanas interesa á la República Argentina más de lo que puede creerse, pero solamente en dos puntos, que son los que se refieren á las lanas y á los cueros. Dictada la ley Dingley bajo la presión de los hacendados, se establecieron tarifas inconvenientes para la importación de aquellos productos, á pesar de la protesta de las industrias locales, insuficientemente servidas en la demanda. Fué así como las lanas argentinas gruesas, las más solicitadas para la fabricación de alfombras y carpetas, que dominaban en las plazas norteamericanas, tuvieron que buscar otros mercados, en competencia con las similares de Australia, cuando antes dominaban en absoluto allí donde eran buscadas con empeño.

Lo mismo puede decirse de los cueros: la industria norteamericana, que exporta calzado á todos los países del orbe, no puede bastarse con la producción local, y más cuando el "stock" ganadero acusa mermas considerables año tras año, y de ahí que el aumento en la tarifa de importación fuera á herirla en forma grave.

Es seguro que el Congreso sancionará sin demora las rebajas pedidas por los industriales y auspiciadas por el partido Demócrata, y obtenido esto, la ganadería argentina recibirá inmenso beneficio, puesto que entonces sus lanas y sus cueros, objeto de enorme demanda de parte de los Estados Unidos, aumentarán de precio en proporción á la reducción de los derechos, puesto que el consumo europeo se mantendrá igual y habrá que agregarle la mayor exportación á los puertos de la Unión.

EL DIA SOCIAL

EN MAR DEL PLATA

Almuerzos y cómidas

FIESTA DE BENEFICENCIA

OTRAS NOTICIAS

Mar del Plata, Marzo 22 — Hoy se realizó el almuerzo con que el doctor Adolfo E. Dávila, festejaba el compromiso matrimonial de su hijo Adolfo con la señorita Susana Beascochea.

Los invitados partieron á las 8 de la mañana, del Bristol y en automóvil se trasladaron á la estancia de Colombo al lado del Boquerón, en la Sierra.

A su llegada los esperaba un almuerzo criollo, con asado con cuero, que se sirvió á la sombra de una arboleda de duraznos en un sitio delicioso.

Los invitados haciendo un paréntesis á la etiqueta, se entregaron á la alegría franca que no decayó un solo momento.

Terminado el almuerzo, los amantes de la caza, partieron nuevamente en automóvil mientras que otros sostenían amenas conversaciones ó jugaban al bridge.

El regreso se efectuó á las 5 de la tarde, hora en que fueron al golf á tomar el te.

Todos los que participaron de esta hermosa fiesta se encuentran muy satisfechos de la esplendidez con que todo se hizo y la alegría que como decimos reinó en todo momento.

Asistieron las:

Señoras: María Teresa Agote de Aldao, Emilia Fuschini de Agote, María Robertson Lavalle de Agote, Clementina Robertson Lavalle de Real de Azúa, Angélica Sastre de Paz, Eva Peró de Noceti, Anatilde Guerrico de González Segura, María Luisa Saavedra Zelaya de Carreras, Josefa Beascochea de Rodríguez, Anatilde González Guerrico de Demaría.

Señoritas: Elisa Agote, María Teresa y Carlota Aldao Agote, Leonor é Inés González Guerrico, Susana Beascochea, Mercedes Saavedra Zelaya, María Luisa Rodríguez, Elvira Arredondo, María Amalia y Delia Anabía, Raquel Aldao.

Señores: Marcelino Mezquita, Ricardo Aldao, Pedro Agote, Luis Agote, Federico Real de Azúa, Alberto Casado, Alejandro Paz, Adolfo Noceti, Jorge Drago Mitre, César González Segura, Valentín Rodríguez, Jorge Demaría, Adolfo Dávila (hijo), Carlos L. Molina, Carlos E. Sastre, Raúl y Ernesto Lozardi Saá Pereyra, Mario Seeber, José Fernández Górgolas, Luis Agote (hijo).

—El lunes parte para ésa, el señor Emilio Silva y su señora Lucía Istueta y sus hijos.

—Esta noche para ésa, el doctor José Antonio Gorostiaga.

—Esta noche ofreció una comida en el Bristol, el señor Angel Gallardo y su señora Dalmira Cantilo.

La señora de Gallardo vestía traje de satín negro cubierto de tul crema con aplicaciones de encaje, cinturón color cereza, saco de tul negro con azabache, casco de tul negro con azabache y "aigrette" del mismo color; Clara Demarchi, de gasa azul "saxe", sombrero de tul con pluma, reverso negro; Mercedes Lynch Gorostiaga, de gasa blanca, sombrero de terciopelo negro con plumas blancas; María Luisa Lynch Gorostiaga, de "liberty" blanco, "écharpe" de tul del mismo color, sombrero de terciopelo negro con "aigrette" blanco; María Luisa Demarchi, de gasa salmón, cinturón azul, sombrero de paja de Italia con cinta azul y rosa, y los señores Angel León Gallardo, Jorge Cabral, José de Estrada, Carlos Demarchi é Isaac Ayerza.

—Llegó el señor Octavio Pico (hijo).

—Llegaron al Bristol, el señor José Manuel Oromí Escalada y su señora Elina Saborido Wapner.

—Hoy se realizó el paseo á la Armonía, con que el señor Héctor Cobo y señora Josefina Unzué obsequiaban á sus relaciones.

Concurrieron las señoras:

Carmen Marcó del Pont de Rodríguez Larreta, María Unzué de Alvear, Angela Unzué de Alzaga, Mercedes Unzué de Quintana, Dalmira Cantilo de Gallardo, Marta Unzué de Blaquier, María Luisa Unzué de Aldao, Emma Acosta de Acosta, Adela Unzué de Leloir, Adelia Harilaos de Olmos, Ercilia Cabral Hunter de Anchorena, Clara Cobo de Anchorena, Clara Leloir de Demarchi.

Señoritas: Valera Acosta, Elisa y Teodelina Bosch Alvear, María Luisa y Mercedes Lynch Gorostiaga, Josefina y María Luisa Alzaga Unzué, Elena y Mercedes Peña Unzué, María Esther y Corina Cabral Hunter, María Elena Green, Agustina y Celia Costa Paz, Clara y María Luisa Demarchi, Magdalena García Calvo, Josefina Udaondo.

Señores: Adolfo Blaquier, Guillermo Aldao, Antonio Leloir, Horacio Sánchez Elía, Enrique de Anchorena, Juan Carlos Vivot, Tomás de Anchorena, José Luis Acosta, Alfredo Demarchi, José de Estrada, Francisco Costa Paz, Ricardo y Federico Green, Rafael Egusquiza, Isaac Ayerza, Carlos Demarchi, Agustín Peña Zemborain, Carlos Estrada (hijo), Estanislao Peña Zemborain, Federico Ramos Mexía y S. García Uriburu.

—Hoy ofreció un almuerzo en su casa á un grupo de amigos, el señor Guillermo Aldao.

Concurrieron los señores:

Pedro O. Luro, Luis Ocampo, Alberto Acevedo, Gregorio de Laferrere, José de Estrada, Edmundo Hillert, Mariano Demaría (hijo), Rafael Egusquiza.

—Mañana parte para ésa, el señor Ricardo Fernández y familia.

—Esta no

NOTICIAS DE POLICIA

LOS INCENDIOS DE ESTA MADRUGADA

DESTRUCCION DE UN COMERCIO

LAS PERDIDAS Y SEGUROS

En un almacén existente en la esquina de las calles Paipa y Forest, en el paraje denominado Villa Ortúzar, á la 1 de esta madrugada se produjo un incendio.

Por una comunicación telefónica, se tuvo conocimiento del suceso, minutos después, en el cuartel central de bomberos, del cual salió inmediatamente para el lugar del incendio, que se encuentra á sesenta y cinco cuadras de distancia, una dotación compuesta de ochenta hombres bajo el mando del comandante Alurralde.

Cuando llegó ésta el fuego había consumido gran parte de las existencias y se propagaba á todo el negocio. Fué en vano pretender dominar en seguida el voraz elemento, por cuanto la carencia de bocas de agua allí es absoluta y el líquido indispensable fué extraído de pozos, valiéndose de baldes y de la bomba plataforma.

A las 3 los bomberos continuaban en la árdua tarea y el comercio se hallaba casi destruído.

Las pérdidas se calculan en la suma de 6.100 pesos. El almacén está asegurado en 8.400 pesos.

A fin de esclarecer el origen del incendio, la policía de la sección 33ª detuvo al damnificado, Antonio Caledari, é instruye un sumario.

—El otro incendio ocurrió en el primer piso de la casa situada en la calle Callao 180, donde Pablo de Cobill, posee un negocio de modas.

Se quemaron veintidós sombreros para señora, que fueron valuados en 1.500 pesos.

Agentes de la comisaría 5ª, con la ayuda de varios particulares extinguieron inmediatamente el fuego.

Este se produjo á consecuencia de haberse caído una vela que colocó el hijo del damnificado sobre el borde de una cama.

El suceso causó pánico á los vecinos que se encontraban entregados al reposo y algunos de estos abandonaron precipitadamente el lecho.

LA MUERTE DE ALEJANDRO AIROGUI

En busca de los criminales

NUEVAS INVESTIGACIONES

El comisario Irusta ha iniciado una serie de nuevas investigaciones, á fin de llegar al esclarecimiento de la muerte de Alejandro Airogui, cuyo cadáver fué hallado el año anterior entre unas barricas de cemento depositadas en uno de los galpones en construcción en las inmediaciones del dique 4.

Como se recordará, el cadáver de Airogui fué hallado en una forma que ponía de relieve el ensañamiento de los criminales, quienes, á juzgar por las primeras inspecciones oculares practicadas en el lugar del hecho por el subcomisario Peire, utilizaron un trozo de hierro y un cuchillo para ultimar á aquél.

No obstante las reservas que se guardan alrededor de las nuevas investigaciones iniciadas para descubrir y detener á los autores del hecho, hemos averiguado que el lunes último una persona se presentó á la mencionada sección, á fin de hacer importantes revelaciones.

En oportunidad dimos á conocer los antecedentes de la víctima, cuya hoja criminal lo presentaba como á un ladrón profesional, que tenía su radio de acción en la Boca, el puerto y sus adyacencias, donde días antes del crimen se le vió en compañía de varios individuos clasificados en él lenguaje policial con el nombre de "chorros."

Entre estos individuos hubo diferencias en el reparto de un robo de mercaderías, y se supone con fundamento que el origen del crimen sea éste.

La policía busca á las personas que formaban el grupo, algunos de los cuales, á pesar de ser profesionales en el robo, no fueron presos desde hace más de siete meses, por lo que se supone que se hayan radicado definitivamente en la isla Maciel ó en Avellaneda.

A los efectos consiguientes se comisionó á un hábil empleado, á fin de que practique las diligencias del caso.

LA OBRA DE UN ENFERMO

Personas atacadas á balazos

UN HERIDO GRAVE

Un hombre, en un momento de alucinación mental, atentó contra la vida de varias personas, una de las cuales resultó herida de cierta gravedad. Ocurrió el suceso en la casa O'Brien 247. Serían las 7 de la noche cuando se oyeron allí varias detonaciones de arma de fuego, acompañadas de voces en demanda de auxilio, lo cual atrajo al vigilante Manuel Campos, que estaba de facción en la esquina de la citada calle y la de Salta.

Encontró el agente en un corredor á un individuo que tenía una herida de bala en el antebrazo derecho y otro que se hallaba recostado en el marco de la puerta de una habitación, presa de una fuerte crisis nerviosa y que en la mano derecha empuñaba un revólver.

El segundo se entregó al representante de la autoridad, en cuanto éste lo desarmó.

Inmediatamente concurrió al mencionado domicilio el auxiliar Silva, quien hizo curar al herido por un practicante de la Asistencia Pública e inició las averiguaciones pertinentes.

Comprobó el funcionario que el heridor Patricio Bustamante López, vive allí y desde hace ocho meses no trabajaba debido á una enfermedad mental de que padece.

Le parecía que sus vecinos y sus amigos le querían mal y con frecuencia esta creencia le ponía en un estado excesivamente nervioso.

A la hora indicada se encontraba el enfermo á oscuras en su habitación, en cuya circunstancia pasaron por frente á ésta varios inquilinos de la casa, quienes fueron agredidos á balazos por aquél. Uno de los proyectiles hirió á Severo L. Santos y sus acompañantes se salvaron por casualidad.

El insano es español, casado, cuenta 48 años de edad y conocía el oficio de armero.

El sumario correspondiente será enviado al juez de instrucción, doctor Gallegos. La víctima, según el informe expedido por el facultativo de policía que lo reconoció, se halla en estado grave, debido á que la bala le fracturó un hueso.

Es asistido en el hospital Rawson.

LOS PELIGROS DEL GAS

Fámula asfixiada

A las 9 de la noche del viernes último, la dirección del hospital Pirovano avisó por teléfono á la comisaría 31.ª que había fallecido en ese establecimiento Natalia Chicoli, á consecuencia de una intoxicación.

El subcomisario Barrera, instruyó el respectivo sumario y por él se comprobó que la extinta estaba colocada como sirvienta en la casa calle Tronador 2436, domicilio del señor Felipe Arigos, y el martes, á las 7.30 de la mañana, al notar un miembro de la familia, que Natalia no concurría á los repetidos llamamientos, se dirigió á su habitación, en la creencia de que se hubiera dormido.

Al entrar á la pieza sintió un fuerte olor á gas y vió á la joven en el lecho, semiasfixiada. Fué recogida poco después por una ambulancia de la Asistencia Pública y trasportada al hospital nombrado.

En el dormitorio de la fámula hay un calentador á gas, que se emplea para la calefacción de las planchas. Se presume que, por olvido, la víctima no cerró la llave y se produjo el escape que ha originado el accidente.

EN LA SECCION 24ª

SESENTA DETENIDOS

El comisario Carillo, de la sección 24.ª de policía, prosiguiendo sus propósitos de sanear en todo lo posible los bajos fondos de la Boca, detuvo en la noche del viernes último á sesenta personas de malos antecedentes, que merodeaban por la ribera.

Entre los detenidos figuran treinta y dos ladrones, varios individuos de dudosa honestidad y otras personas que no pudieron comprobar sus medios de vida.

Hasta anoche sólo 25 de los presos recobraron su libertad, razón por la que los calabozos y patios de la aludida sección presentan un aspecto inusitado.

Los ladrones serán pasados hoy al depósito de la calle Azcuénaga.

LAMENTABLE SUCESO

Muerte de un hombre

El último viernes, á las 6.30 de la tarde, se desarrolló en jurisdicción de la comisaría 8.ª, un accidente cuyas consecuencias fueron funestas.

Momentos antes de la hora indicada, en la esquina de las calles Estados Unidos y Saavedra, el carro que guiaba Vicente Buffi chocó con una victoria de plaza y ambos vehículos fueron perjudicados.

Como no llegaran á un acuerdo respecto al pago de los daños, los conductores resolvieron dar cuenta del percance á un agente, el que los invitó á concurrir á la seccional.

Mientras se dirigían á ella, al cruzar la esquina de las calles Belgrano y Saavedra, dió un vaivén el carro, Buffi fué despedido del pescante y cayó bajo una de las ruedas, la cual le produjo heridas en la caja torácica.

Fué recogido por una ambulancia de la Asistencia Pública y trasladado al hospital San Roque, donde falleció al poco rato.

El extinto era italiano, casado y contaba 32 años de edad. El auxiliar Mazani instruyó el correspondiente sumario, que fué elevado al juez doctor del Campillo.

EN UNA FABRICA DE LICORES

Principio de incendio

En la fábrica de licores de la razón social Ostiglia Hermanos, calle Santiago del Estero 1640, hay un sótano que abarca toda la casa, en el cual se produjo anteayer un principio de incendio.

Se quemaron, en parte, dos fardos de paja. Concurrió una dotación del cuartel central de bomberos, y evitó que se propagara el fuego á las mercaderías que, en gran cantidad había allí.

Los daños fueron escasos.

El establecimiento gira con un capital de 200.000 pesos contra un seguro por la misma cantidad.

La policía de la sección 16ª instruye un sumario para esclarecer el origen del fuego.

LAS ARMAS DE FUEGO

Grave accidente

En la casa de la calle Girardot 363 se hallaba de visita, el viernes, Antonio Picarelli.

Mientras conversaba con unos amigos respecto á una pistola que tenía en su poder, hizo presión sobre el gatillo y salió un proyectil, el que hirió en el dedo índice de la mano derecha á Rosario Barbieri, y en el costado izquierdo á Juan Bonano. Este, en estado sumamente delicado, fué conducido en una ambulancia de la Asistencia Pública al hospital Torcuato de Alvear.

Ocurrió el accidente á la 6.30 de la tarde. Picarelli fué detenido poco después, por el suboficial de la comisaría 33ª, Salvador Azza.

Se dió cuenta de lo ocurrido al juez de instrucción doctor Newton.

Nos informaron ayer del mencionado establecimiento que Bonano ha dejado de existir.

POR RESENTIMIENTOS

Hecho sangriento

A las 8.30 de anoche se produjo un desorden en la calle Alsina frente al número 2567, y cuando acudió la policía encontró herido de dos tajos en la cabeza y otro en la espalda á Francisco Lavalle.

Este manifestó que llegó ayer de Europa y á la hora y en el paraje indicado se encontró casualmente con un hombre, con quien hallábase enemistado desde hace tiempo, por asuntos triviales.

Se encaró su rival con él y luego lo acometió con un cuchillo. Al verlo herido se puso en fuga.

La víctima fué curada en la Asistencia Pública y el auxiliar Ponce, de la sección 8ª, inició la instrucción del sumario respectivo y recomendó por circular telegráfica la captura del prófugo.

A PROPOSITO DE UNA DENUNCIA

Sumario terminado

Con motivo de un suelto aparecido en nuestra crónica del jueves último, en el cual se formulaba una grave denuncia contra un agente de la sección "robos y hurtos", el comisario Rossi, jefe de la división de investigaciones, dispuso que el comisario Santiago instruyera un sumario, á fin de comprobar lo que había de cierto en el asunto, pues se acusaba á dicho agente de haber cometido actos de violencia para conseguir que un detenido firmase una declaración.

Del sumario instruído no resulta comprobado el cargo, no obstante lo cual, el acusado, que en otra ocasión motivó un pase, fué severamente amonestado por sus superiores, quienes le manifestaron que en caso de reincidencia será separado de su puesto, medida que no se adoptó en atención á sus años de servicio.

LOS PERCANCES EN EL TRABAJO

Un herido grave

La policía de la sección 13ª intervino en un accidente ocurrido anteayer en un edificio en construcción, esquina de las calles Arroyo y Esmeralda. En momentos en que Carlos Lurio y Santiago Gravos trabajaban sobre un andamio, cedió uno de los mechinales que lo sostenían, lo cual causó la caída de los obreros, quienes sufrieron heridas en diversas partes del cuerpo.

El estado del primero es grave y se le asiste en el hospital Juan Antonio Fernández.

El sumario que instruyó el auxiliar Mezquita, fué enviado al juez doctor Gallegos.

Quemaduras con agua caliente

En el interior de la casa de la calle Ushuaia 4510, á las 2.50 de la tarde de ayer, ocurrió un accidente.

La menor Marabider Alonso Sánchez, pasó próximo á un horno sobre el cual se hallaba un recipiente con agua hirviendo.

Debido á que éste se cayó, sufrió aquélla quemaduras graves en el pecho y brazo izquierdo, las que le fueron curadas de primera intención en el consultorio central de la Asistencia Pública.

—En la tarde de ayer en el interior de la casa Venezuela 1044, cerca de una cocina se hallaban jugando las menores Ramona Lorenzo, Antonia y Laura Carregal, Juan, María é Irene López.

En un descuido cayó una olla grande con agua hirviendo, que produjo quemaduras á los menores en el cuerpo, manos y pies.

Por intermedio de la comisaría 4.ª, éstas fueron enviadas al consultorio central de la Asistencia Pública, donde informaron que su estado no revista mayor gravedad.

DOS NOTAS GRAFICAS DE LA TRAGEDIA MEXICANA

Perdura en México la impresión causada por la lamentable tragedia seguida á la caída del gobierno del presidente Madero en que este magistrado y el vicepresidente Pino Suárez resultaron víctimas expiatorias de la anormalidad política que domina esa República.

Los grabados reproducidos señalan: (1) el palacio de gobierno en México quince minutos después del combate librado el día del golpe de estado entre las fuerzas rebeldes, que fueron rechazadas, y las legales. Sobre el techo y azotea se ven numerosos soldados federales mientras en la calle se encuentran los cadáveres de algunos de los asaltantes y varios caballos muertos; (2) El presidente Madero atravesando á caballo la ciudad escoltado por numeroso pueblo y soldados poco después de una derrota sufrida por los rebeldes. Horas después haciendo el camino del palacio hacia la prisión, por esa misma calle, fué asesinado conjuntamente con el vicepresidente Pino Suárez.

Los robos de vehículos

A las 2 de la tarde de anteayer, de la esquina de las calles Laprida y Corrientes, fué hurtado un carro tirado por un caballo, y cargado con cuatro bolsas de patatas y una de cebollas, todo lo cual representa un valor de 600 pesos.

El damnificado, Juan De Paulo, denunció el caso en la comisaría 9.ª.

Más tarde, un agente de policía secuestró el vehículo y las mercaderías, en las calles Laprida y Gallo, y detuvo al supuesto autor del robo.

—El carrero José Alvarez González, puso en conocimiento de la comisaría 16ª, que en la tarde de ayer, fué víctima de un robo.

Dijo el denunciante que en la calle Carlos Calvo, entre las de Santiago del Estero y San José, había dejado estacionada una chata, con 80 pares de botines, y al regresar, notó la falta del vehículo.

Agregó que ignora el valor de la mercadería y que el vehículo es de Enrique Otero, quien lo estima en 500 pesos.

La policía instruye un sumario, y practica averiguaciones para detener á los ladrones.

Pequeño incendio

A las 11.50 de la noche del último viernes, en la casa de departamentos existente en la avenida de Mayo 1213, se produjo un principio de incendio, á causa de un corto circuito en el motor del ascensor.

Un agente de la comisaría 6.ª solicitó los auxilios del cuerpo de bomberos, del cual concurrió una dotación al mando del teniente Burge.

El fuego fué extinguido en el acto, con una bomba "Thoser". El motor quedó casi destruído.

Las pérdidas no han sido valuadas.

Heridos de bala

La señora María Silva, que se hallaba en el patio de su domicilio, calle Honduras 2372, fué herida en la muñeca izquierda, por un tiro de revólver.

De las primeras averiguaciones practicadas por empleados de la comisaría 27ª, se desprende, que el disparo fué uno de los innumerables hechos con motivo de las fiestas pascuales.

Se ignora quién fué su autor.

—En la casa número 723 de la calle San Ramón, fué herido en la parte posterior del cuello, por una bala perdida, el niño de 11 años, Santos Domingo Sloca.

Por intermedio de la Asistencia Pública, fué enviado al hospital Teodoro Alvarez, donde nos informan que el estado del menor no reviste gravedad.

La policía de la sección 25ª practica averiguaciones y dió aviso del suceso al juez doctor Newton.

Riñas y heridos

En un terreno baldío ubicado en las calles Gaboto y Tunuyán, fué herido con arma punzante en el costado izquierdo, Juan Escobar por un individuo que logró desaparecer.

El prófugo también fué herido en el cuello.

Ocurrió el suceso por asuntos relacionados con el trabajo.

—Por cuestiones triviales se trabaron en pelea Martín José y Ramón Martínez.

Este, valiéndose de una navaja, infirió á su contrincante varias heridas de carácter leve en el pecho.

José lo desarmó y á su vez hirió en la espalda á Martínez.

Ambos fueron detenidos por agentes de la comisaría 14ª.

—José Cansole, domiciliado en la calle Cabezón 3808, denunció en la comisaría 37ª, que en la tarde del último jueves, á raíz de una reprensión que dió á su hijo Miguel, de 19 años de edad, éste lo tomó á puñetazos, causándole heridas en el rostro.

Agregó el denunciante, que el agresor se dió á la fuga.

La policía practica averiguaciones para detener al acusado, y dió intervención en el proceso al juez en turno.

Agentes en desgracia

El agente Héctor Susano, de la comisaría 33.ª, cayó del caballo, en la esquina de la avenida Del Campo y calle El Cano, y sufrió heridas de importancia en el rostro y en el brazo izquierdo.

En una ambulancia fué trasladado al hospital Teodoro Alvarez, donde quedó en asistencia.

—El cabo de la sección 30.ª de policía, Manuel Barrozo, sufrió graves lesiones internas, en la esquina de las calles Coronel Salvadores y Patricios, á causa de haber caído el caballo en que montaba.

En la Asistencia Pública le prestaron los primeros auxilios.

Fallecimiento

En la casa de la calle 25 de Mayo 427, falleció ayer sin asistencia médica, Florentino Zarreto, uruguayo, de 60 años de edad.

Del cadáver se hizo cargo la Asistencia Pública.

Asalto en la vía pública

Gandolfo A. Espinosa, puso en conocimiento de la comisaría 23.ª que en la noche del jueves último, poco antes de las 12, fué asaltado con cuchillo, en la esquina de las calles San Eduardo y Cabrera, por un individuo con quien se encuentra enemistado. El asaltante se hallaba acompañado de dos personas, las que persiguieron también á Espinosa en la fuga que se vió obligado á emprender para evitar ser herido.

Percance á un menor

El menor Isaac Chueco, dió un puntapié á un adoquín que se hallaba sobre la acera, en la esquina de las calles Corrientes y Azcuénaga. Debido al movimiento brusco, cayó de espaldas, dió con la cabeza contra un riel del tranvía y se hirió gravemente por lo cual se le trasladó al hospital San Roque.

Robos y hurtos

Antonio Maura, expuso en la comisaría 13ª que de una habitación que ocupa en la calle Suipacha 1021, personas desconocidas le han robado alhajas y otros objetos por valor de 350 pesos.

Agregó que los ladrones violentaron varios muebles.

Se procura la detención de los culpables.

—A Pablo Merk le hurtaron anteayer, de la casa que ocupa en la calle Dorrego 315, alhajas y otros objetos valuados en 600 pesos. El damnificado desconoce á los ladrones.

—En la habitación que Rosendo Serra de Iser ocupa en la casa calle Entre Ríos 711 entraron ladrones y robaron dinero y alhajas por valor de 270 pesos.

El hecho fué puesto en conocimiento de la comisaría 6ª.

—Ropas y dinero por valor de 300 pesos, le fueron hurtados á Pedro Clerice, el 9 del mes actual, de su domicilio, calle Talcahuano 256.

El damnificado denunció el hecho en la comisaría 3ª.

—De uno de los bolsillos del saco le hurtaron á César L. Pelazza 200 pesos y un cheque por valor de 45.

Fué consumado el delito mientras el damnificado se hallaba en un biógrafo existente en la calle Lavalle 925.

La policía seccional tomó intervención.

—En la comisaría 9.ª Antonio Di Vita, formuló una denuncia con motivo de un robo.

Manifestó que durante la tarde anterior, en circunstancias en que dejó sola su casa, calle Sadi Carnot 483, le fué sustraída la suma de 1.100 pesos que guardaba en un mueble.

Agregó que supone autor del robo á una mujer con quien mantenía relaciones íntimas, la cual desapareció.

La policía instruye un sumario en el que interviene el juez doctor Beltrán.

Víctimas de estafas

Carlos Burgallo y Alberto Schelka, denunciaron en la comisaría 17.ª que en la tarde anterior fueron estafados en 200 y 100 pesos, respectivamente. Agregaron que el autor de la estafa es una persona á la cual no conocen, y que se valió de un ardid vulgar.

La policía procura detener al estafador.

Choques de vehículos

En la esquina de las calles Uruguay y Córdoba, chocaron anteayer los automóviles á cargo, respectivamente, de Segundo Antelo y Manuel Caizón.

El del segundo volcó, y á consecuencia de ello sufrieron contusiones los pasajeros doctor Salvador Caminos y Abraham R. Charg, y el conductor.

Un vigilante de la sección 5ª procedió á la detención de los "chauffeurs".

—En la esquina de las calles de Cabildo y Arias, jurisdicción de la comisaría 39ª, se produjo un choque entre un automóvil guiado por Federico Ubalde y un carro de reparto que conducía Jarausteván.

A consecuencia de la colisión, este último sufrió una herida en el rostro, la que le fué curada en la Asistencia Pública.

El "chauffeur" se encuentra detenido en averiguación del accidente.

Alarma de incendio

En la tarde del último viernes, se quemó en la sastrería que Julio Muñoz posee en la Avenida de Mayo número 1119, una pequeña cantidad de paja procedente de unos cajones depositados en los sótanos.

Se atribuye el origen del fuego á un fósforo que algún transeunte arrojara por las ventanillas que dan á la calle.

Concurrió la guardia del cuartel central de bomberos, pero sus servicios no fueron utilizados, por haber sido sofocadas las llamas por empleados del negocio.

Ebrio herido

En el almacén de la calle Monroe 4801, un individuo cuyo nombre ignora la policía, hirió en el rostro, con cuchillo á Roberto Céspedes, que se encontraba ebrio.

El agresor huyó. La policía de la sección 31ª procura detener al prófugo é hizo curar á la víctima en la Asistencia Pública.

Choques de vehículos

En la esquina de las calles Uruguay y Córdoba, chocaron anteayer los automóviles á cargo, respectivamente, de Segundo Antelo y Manuel Caizón.

El del segundo volcó, y á consecuencia de ello sufrieron contusiones los pasajeros doctor Salvador Caminos y Abraham R. Charg, y el conductor.

Un vigilante de la sección 5ª procedió á la detención de los "chauffeurs".

—En la esquina de las calles de Cabildo y Arias, jurisdicción de la comisaría 39ª, se produjo un choque entre un automóvil guiado por Federico Ubalde y un carro de reparto que conducía Jarausteván.

A consecuencia de la colisión, este último sufrió una herida en el rostro, la que le fué curada en la Asistencia Pública.

El "chauffeur" se encuentra detenido en averiguación del accidente.

Alarma de incendio

En la tarde del último viernes, se quemó en la sastrería que Julio Muñoz posee en la Avenida de Mayo número 1119, una pequeña cantidad de paja procedente de unos cajones depositados en los sótanos.

Se atribuye el origen del fuego á un fósforo que algún transeunte arrojara por las ventanillas que dan á la calle.

Concurrió la guardia del cuartel central de bomberos, pero sus servicios no fueron utilizados, por haber sido sofocadas las llamas por empleados del negocio.

Ebrio en desgracia

Domingo Fresa, viajaba, ebrio, en la plataforma de un tranvía, y al dar éste vuelta en una curva, en la esquina de las calles Federico Lacroze y Triunvirato, aquél cayó al pavimento y sufrió una herida en la cabeza. Fué curado en una farmacia próxima.

Consecuencias de un accidente

En la esquina de las calles Juncal y Paraná, chocaron los automóviles de alquiler guiados por Robustiano Suárez y Hércules T. Fujol.

Este dió á su colega un fuerte puñetazo en la nariz, lastimándolo.

Un vigilante de la comisaría 15ª detuvo al agresor.

ARTE Y TEATRO

Buenos Aires — Bajo muy buenos auspicios inició anoche la serie de sus representaciones la compañía dramática italiana, "permanente" que ha organizado la aplaudida actriz señora Mimí Aguglia. El teatro estaba muy concurrido y el público no fué parco en aplausos para la protagonista del drama de Paolo Ferrari, "Cause ed effetti", que era la pieza puesta en escena, así como para los artistas que la acompañaron, quienes constituyeron un buen conjunto, homogéneo, de correcta vestimenta y con los respectivos papeles bien interpretados.

El elemento femenino, ataviado asimismo con elegancia.

De Mimí Aguglia ocioso sería entrar en pormenores, tratándose de un drama que está lejos de ser novedad, y de una intérprete cuyos merecimientos no han menester ser nuevamente consignados. La función de anoche resultó de elocuente significación, pues fué presagio de brillante temporada, dado el éxito que alcanzó. Algo que deberá corregirse sin embargo, es la hora demasiado tardía en que terminó el espectáculo por causa de haber principiado la función después de las nueve y de interminables intervalos.

Victoria — Muy buenos resultados alcanzó en la velada inaugural la compañía cómico-dramática española que dirigen la actriz Antonia Plana y el actor Luis de Llano.

En esta función se puso en escena la comedia de los hermanos Alvarez Quintero titulada "Amores y amoríos", en cuyo desempeño sobresalieron los dos artistas antes nombrados.

Emilio Díaz hizo un excelente "Movilla" y Nicolás Navarro interpretó acertadamente el papel de Jorge.

Merecen también ser citados por su desempeño, las actrices Bru y Satorres y los actores Bort, González y Kuzell.

NOTICIAS UNIVERSITARIAS

Facultad de Derecho

APERTURA OFICIAL DE LAS CLASES

Pasado mañana, á las 10 a. m., mediante la realización de la ceremonia de ritual, serán inaugurados oficialmente los cursos de la Facultad de Derecho.

En el acto á efectuarse, del cual participarán aparte de los alumnos de la casa, los académicos, consejeros y profesores de la Facultad, pronunciará un discurso el decano, doctor Eduardo L. Bidau.

EXAMENES DE INGRESO

Mañana, á las 9.10 de la mañana, se reunirán las mesas segunda y primera, respectivamente, de exámenes de ingreso.

Instituto Superior de Estudios Comerciales

INAUGURACION DE LOS CURSOS.

Las clases del Instituto Superior de Estudios Comerciales darán comienzo mañana á las 7.45 a. m.

Facultad de Medicina

EL CURSO DE SEMIOLOGIA

El profesor doctor G. Aráoz Alfaro, inaugurará su curso de semiología mañana á las 8 a. m. en el anfiteatro de fisiología de la Facultad de Medicina.

CITACION DE MESAS

La secretaría de la Facultad citó para mañana, á las 8 a. m., las siguientes mesas examinadoras: de ingreso á la escuela de parteras, de física, fisiología, clínica, oftalmológica, bacteriología, higiene, materia médica y terapia, química biológica, botánica médica y farmacéutica, zoología médica, medicina operatoria, medicina legal y química médica general; para las 4 p. m., las de anatomía descriptiva (2a. parte) y patología interna.

El martes, á las 9 de la mañana, se reunirán las mesas de patología externa, clínica epidemiológica y clínica psiquiátrica, y á las 4 p. m. del mismo día, la de toxicología.

AGRICULTURA, GANADERIA E INDUSTRIAS

ESTADO DE LAS SEMENTERAS

MERLO

En las primeras horas de la mañana, llovió torrencialmente en esta localidad.

Sigue el tiempo lluvioso.

OLIVOS (Vicente López)

Anteanoche y durante la mañana de ayer, llovió en esta localidad.

R. PRIETO (9 de Julio)

Anoche cayeron 7 milímetros de lluvia.

Algunos agricultores han comenzado á recolectar el maíz, que promete buen rendimiento, dado el excelente estado en que se encuentran las sementeras de dicho cereal.

RUFINO

La gran lluvia que cayó el sábado beneficiará grandemente los campos de pastoreo y facilitará la roturación de la tierra para las próximas cosechas, tarea que está á punto de ser comenzada.

BARADERO

Los colonos manifiestan que hacen falta brazos para la presente recolección de maíz.

El precio que pagan es de 30 centavos por bolsa con comida.

—Se impone que el encargado de la Defensa Agrícola aconseje á algunos agricultores que en bien de sus intereses destruyan las maciegas de abrojos y otros yuyos perjudiciales á las sementeras y campo.

AJEDREZ

CAMPEONATO SUDAMERICANO

ARGENTINOS Y URUGUAYOS

Resultado parcial del torneo

Anteayer á las 2 de la tarde, continuó en el Club Argentino de Ajedrez, de esta capital, el torneo por el campeonato sudamericano, iniciado el día anterior. La animación entre los aficionados, no decayó un solo momento, máxime si se atiende al resultado obtenido en la primera sesión, durante la cual los argentinos obtuvieron dos puntos y medio contra medio de los uruguayos.

Iniciáronse las partidas de revancha, entre Illa-Berasain, Villegas-Anaya y Lynch-Blixen, las cuales fueron seguidas con bastante atención por los numerosos aficionados que había en los salones del Club. La primera se desarrolló, sin alternativas que indicasen la superioridad de ninguno de los jugadores, en la segunda, á la mitad de la partida, se puso de relieve una ventaja de situación en favor del jugador argentino y en cuanto á la tercera, la igualdad de posiciones hizo presumir las tablas.

Poco después de las cuatro de la tarde la partida Berasain-Illa fué declarada tablas, como igualmente, la de los señores Anaya-Villegas. No así la de Lynch-Blixen, que terminó con el triunfo del jugador argentino.

En estas partidas como en las jugadas el jueves, las fuerzas de ambas delegaciones se pusieron de manifiesto, notándose que la representación uruguaya desarrolló sus juegos más hábilmente que en la anterior sesión.

Al terminar las partidas, todos los jugadores fueron objeto de entusiastas felicitaciones por los socios del Club, y muchos aficionados que asistieron al interesante torneo.

—

El torneo, según anunciamos, terminará en Montevideo, jugándose los días 30 y 31, dos partidas individuales por cada uno de los jugadores que han intervenido en la primera parte del campeonato.

Los ganadores obtendrán como premio una artística copa de plata, donada por el Club Argentino de Ajedrez de esta capital.

Hasta ahora el resultado general del torneo es el siguiente: Illa 1 y 1/2 puntos, Berasain 1/2 punto, Villegas 1 punto, Anaya 1 punto, Lynch 1 punto, Blixen 1/2 punto y Silva 1/2 punto. Sumados, los argentinos 4 puntos y los uruguayos 2 puntos y 1/2.

A continuación publicamos las partidas jugadas el viernes.

PARTIDA ENTRE LOS JUGADORES JULIO A. LYNCH Y MARIO BLIXEN.

Apertura cuatro C.

Blancas: Lynch			Negras: M. Blixen	
1	P 4 R		P 4 R	
2	P 4 D		P C P	
3	C 3 A R		C 3 A D	
4	A 5 C		A 3 R	
5	A x C		P x C	
6	P x P		P 4 D	
7	C x P		C x C	
8	P x C		P x P	
9	D 5 C		D 4 T R	
10	C 3 A D		D 4 D	
11	C 4 D		D 5 C	
12	A D x C		C D x A	
13	P 4 C D		D 4 C T	
14	P 4 A R		D R 1 D	
15	C D 5 C		R 1 D	
16	A 4 R		A 3 A R	
17	D x A R		A x A R	
18	D 5 A D		A 3 D	
19	D 6 A D		A 3 C D	
20	D x P		A 3 C D	
21	P 5 D		P T x P	
22	T D x P		P 4 T D	
23	R 1 A T		P x T	
24	P 3 T R		T R x T	
25	T x T		T 1 R	
26	T x T		R x T	
27	R 2 R		R 2 D	
28	C 4 D		R x P	
29	R 3 D		A 3 T	
30	P 3 C D		A 3 C	
31	P 4 A D		A 3 C D	
32	C 2 A		A 3 D	

TABLAS

Tiempo

1h 12m. 0h. 55m.

PARTIDA ENTRE LOS JUGADORES ALFREDO ANAYA Y B. H. VILLEGAS.

Apertura inglesa

Blancas: A. Anaya Negras: B. H. Villegas

1	P 4 A D		P 3 R	
2	P 4 D		P 4 D	
3	C 3 A R		P C D 5	
4	P 3 A R		P C 3	
5	C 3 A R		C P x P	
6	P T 3 D		P 4 A D	
7	P R x P		P x P	
8	A 3 D		A 2 R	
9	A x P		P O C O	
10	O-O		C P x P	
11	A 3 D		C 3 C D	
12	P 4 D		C C D 5	
13	C 5 C R A		C D A	
14	C 5 C 6 A +		D x C	
15	C x A +		C D x A	
16	A 5 C R		A T D C	
17	D 3 R A		R 1 C A	
18	T 5 R 1 R		A D T R	
19	D 3 R 2 T C		P C P C	
20	D x P		T R 1 R	
21	A 4 T C R D		A 3 T A D R	
22	A 3 T C R D		C C 1 R	
23	C 5 A R D		C C (1 R) & 3 A	
24	D 5 A R		A x A	
25	C 3 A R D		A 2 D	
26	A 4 R C		P R 3	
27	A x C		A x A	
28	A 4 T R		C 2 D R	
29	D 2 R		C A x C	
30	A 3 C R		P x C	
31	A 5 R		C A P D A	
32	A x C		P x C	
33	C 4 R		C A x C	
34	T 3 A D		P x C	
35	D x A		TABLAS	

INSTRUCCION PUBLICA

Colegios nacionales — Comienzo de los cursos — Mañana darán comienzo las clases en los colegios nacionales. De acuerdo con lo que dispone el reglamento respectivo, los cursos deberían haber principiado el 15 del mes en curso; pero como coincidía esa fecha con la proximidad de la Semana Santa, se resolvió trasferir la apertura hasta mañana, y de acuerdo con el horario que publicamos de cada colegio.

Colegio nacional Nicolás Avellaneda —A las 8 a. m. darán comienzo mañana en este establecimiento los cursos de este año.

Escuela profesional de mujeres número 4 — A las 12 principiarán mañana los cursos de esta escuela.

Colegio nacional Rivadavia — A las 8 a. m. comenzarán mañana las clases; los alumnos deben presentarse con su matrícula.

Colegio nacional Belgrano — Los alumnos de primero y segundo año deben concurrir á clase mañana á las 12.30 p. m., y los de tercero, cuarto y quinto, á las 7.30 a. m.

Escuela profesional de mujeres número 5 — A las 11 de la mañana principiarán mañana las clases.

Instituto nacional del profesorado secundario — Mañana comenzarán las clases; la secretaría pasó una circular haciendo conocer á los profesores y alumnos el horario que regirá para los que deseen inscribirse en los cursos de diplomados universitarios, profesorados, bachilleres y cursos libres y complementarios, podrán hacerlo hasta el día [illegible] en curso.

Colegio nacional Buenos Aires — Mañana á las 7.30 a. m. comenzarán en este colegio las clases para los alumnos de la primera parte del curso, á las 12.15 p. m. para los de segundo.

A NUESTROS SUSCRIPTORES

DEL INTERIOR Y EXTERIOR

SERVICIO DIRECTO POR CORREO

Ventajas que ofrece [illegible] nuestros suscriptores [illegible] conocidas y numerosas [illegible] conveniencia de recibir [illegible] cada envío de revistas [illegible] evitar interrupciones en el envío [illegible] necesario todo.

La falta de respuesta á [illegible] será interpretada como [illegible] ción de no continuar el [illegible] conveniencia, será suspendido [illegible] fusión del diario es motivo [illegible] vencimiento.

PROVINCIA DE BUENOS AIRES--GOBIERNO CENTRAL Y DE LOS MUNICIPIOS

"LA PRENSA" EN LA PLATA

(DE NUESTRA SUCURSAL)

RENOVACION DE LA LEGISLATURA

La policía y las elecciones

Con motivo de los actos electorales que se realizarán en el corriente mes, para la renovación de la Legislatura provincial, el jefe de policía, señor Juan Carlos Chaumeil, ha hecho saber á todos los empleados de su dependencia, que el gobernador en ejercicio, señor Arana, le ha encargado especialmente que haga conocer al personal de policía sus deseos inquebrantables de absoluta imparcialidad, á fin de que durante su interinato, los partidos políticos en que está dividida la opinión de la provincia, puedan ejercer ampliamente sus derechos cívicos.

Agrega el señor Chaumeil, por su parte, que la jefatura está vivamente interesada en que esos propósitos sean secundados, y que la policía de la provincia realice la aspiración general de imparcialidad, conquistando la consideración pública y haciéndose digna de la confianza que en ella deposita el pueblo de la provincia; por lo que recomienda á todo el personal que proceda en consecuencia, durante dichos actos, poniendo al servicio de esa obligación de imparcialidad toda su buena voluntad y patriotismo.

A fin de garantir la mayor imparcialidad de la policía y para asegurar y hacer prácticas las órdenes referidas, el jefe ha dispuesto el cambio del personal superior de las comisarías comprendidas en la primera y segunda sección, en la forma siguiente:

Sección primera: Campana, comisario Felipe Robles; General Rodríguez, comisario Fernando Schneider; General Sarmiento, comisario Alberto Galdós Oliver; Las Conchas, comisario Ricardo Panthou; Las Heras, comisario Benjamín C. Bancha; Luján, comisario Pedro B. Quintana; Matanza, comisario Daniel Sánchez; Morón, comisario Manuel T. Valdez; Merlo, comisario José A. Bordes; Moreno, comisario Leopoldo Funes; Marcos Paz, comisario Francisco J. Donatti; Mercedes, comisario Luis A. Rojo; Navarro, comisario Clemente Figueroa; San Isidro, comisario Sandalio Mansilla; San Martín, comisario Silvestre Camayo; San Fernando, comisario Francisco Márquez Miranda; Quilmes, comisario Florentino Rodríguez Barnes; Vicente López, comisario Juan B. Siffredi.

Sección segunda: Bartolomé Mitre, comisario Arturo Zamorano; Baradero, comisario Mariano Solier; Exaltación de la Cruz, comisario Benjamín Martínez de Vivar; Pilar, comisario Víctor González; Pergamino, comisario Rodolfo Jordana; Ramallo, comisario Francisco M. Rosas; San Antonio de Areco, comisario Eduardo S. Botto; San Pedro, comisario Ruperto Cabral; San Nicolás, comisario Angel E. Bassani; Zárate, comisario Emilio C. Sifredi.

Estos funcionarios deberán estar al frente de las respectivas comisarías desde el 24 del corriente.

EL PROYECTO DE LEY DE APREMIO

Excepciones necesarias

Se encuentra á consideración de la legislatura, el proyecto de ley de apremio, remitido hace algunos meses por el Poder Ejecutivo.

Ese proyecto tiene por objeto regularizar la percepción de la renta atrasada por concepto de impuestos fiscales.

Con todo, entendemos que la legislatura, al considerarlo, debe tener presente que hay miles de pequeños agricultores que no han podido satisfacer el pago de esos impuestos, dentro del término legal, por circunstancias ajenas á su voluntad.

De aprobarse el proyecto, para que tuviera toda la eficacia á que se aspira, sería oportuno que declarase exentos de ejecución á los agricultores que personalmente labren sus campos y que no deban suma mayor de 100 pesos.

Una iniciación de juicio, para sumas menores de la cantidad citada, no puede aportar beneficio alguno al fisco de la provincia. En cambio, para el pequeño contribuyente, no sólo es un inconveniente, sino que les acarrearía perjuicios hondos, dado que no disponen de mayores bienes.

Tampoco hay que olvidar que los Poderes Ejecutivo y Legislativo, están en el deber de aportar el mayor y más decidido concurso á los pequeños cultivadores de la tierra.

Salvado este inconveniente, ó hecha esta excepción, el alcance que tendría la ley, sería todo lo eficaz que se pretende, pues sólo podrían ser ejecutados los contribuyentes que se encuentran en situación desahogada, y que, por desidia ó abandono, no hicieron efectivo el pago de los impuestos dentro del término fijado por el Poder Ejecutivo.

Entendemos, pues que al considerarse el proyecto del Poder Ejecutivo sobre el apremio, la legislatura debe prestar especial atención al asunto.

LA FIEBRE AFTOSA

Nuevo procedimiento preventivo

El doctor Martín, de la dirección de agricultura y ganadería, ha presentado al ministerio de obras públicas un informe sobre un nuevo procedimiento para inmunizar al ganado contra la fiebre aftosa.

La primera parte del informe se destina á exponer las conocidas observaciones que se han hecho respecto de la facilidad del contagio de esa enfermedad y de los medios precarios de que se dispone para combatirla con buen éxito, en países como el nuestro esencialmente ganaderos. Circunscribiendo el asunto á la provincia de Buenos Aires, dice que la enfermedad ha tomado carta de ciudadanía.

En la segunda parte del informe, da á conocer el nuevo procedimiento de inmunización del ganado contra la aftosa. En Francia, dice, debido á los trabajos del doctor Ory, se ha ensayado, con buen éxito, un nuevo método de prevención, fácil y de poco ó ningún costo, que no está basado científicamente en ningún principio cierto, y cuya experimentación se ha realizado en la observación de la práctica diaria.

El doctor Ory expone sus experiencias y sus conclusiones en una comunicación dirigida á la Sociedad Central de Medicina Veterinaria y dice, después de varios considerandos:

Que á pesar de no ser conocida la naturaleza del virus y después de haber comprobado como veterinario numerosos casos de fiebre aftosa, observándola en todas sus formas, creyó ver una cierta afinidad entre la vacuna y la fiebre aftosa, lo cual le indujo á pensar que la una podría poseer propiedades inmunizantes con respecto de la otra.

Que sabido que el cow-pox ó vaccin especial para los bovinos, en los que determina principalmente las pustulas de la piel y las regiones mamarias, no es solamente inoculable al caballo, sino también al caballo, en el que toma el nombre de horse-pox, empleándose en que se localiza principalmente en las vacas en las ubres y en las narices de los terneros mamando y en los labios, ha descubierto alguna relación de vecindad entre la vacuna (cowpox) y una erupción variosa de los caballeros predilectos las extremidades inferiores (tal vez hoy se ha dado que las lesiones en boeto son parecidas á las que en los terneros, producidas por el virus de esta que en los caballos, pueden ser enfermedades distintas, pero que tienen puntos de contacto entre las pustulas de la fiebre aftosa y las del cow-pox, más rápida.

Que tal vez la vacunación sería una forma benigna de la segunda, en atención á que las erupciones presentan una forma más lenta de evolución y son menos graves en los mismos puntos de elección.

Que estas circunstancias le hizo, igualmente suponer que el cow-pox trasmitido por inoculación al caballo, refractario, según creencia á la fiebre aftosa, adquiriría, atravesando el, organismo de los solípedos, un carácter de inmunidad preservativa de la fiebre aftosa en los bovinos.

Que en virtud de los motivos manifestados anteriormente se dispuso á verificar experiencias. Al efecto, tomó varias placas de vacuna del laboratorio de Saint Etienne, inoculó algunos caballos y sacó la serosidad necesaria para inocular cierto número de bovinos. Después de la inoculación, observó que las pústulas eran más profundas en los potrillos y en los terneros. Para hacer la experiencia de inmunidad en los bovinos, envió una vaca inoculada con el horse-pox, á la propiedad de un vecino que tenía ochenta animales atacados de aftosa. La vaca inoculada permaneció allí doce días, en medio de los enfermos, nutriéndose con el foraje contaminado con las babas de los aftosos, y se la devolvieron indemne. Pero como dicha vaca no había nacido en su propiedad y temiendo que hubiese sido inmunizada por un ataque anterior, envió otra nacida en su establecimiento, la cual estuvo tres semanas entre los enfermos, dándole cada día, intencionalmente, forrajes infectados previamente con la baba y serosidad de animales aftosos. A pesar de todo, la vaca le fué también devuelta inmune, sin haber sufrido absolutamente nada.

Hasta aquí el informe del doctor Ory. Después de estos datos agrega una serie de experiencias efectuadas en distintas épocas y con diversos animales, á los cuales inmunizó previamente con su procedimiento, sin que consiguiera ni un solo caso que fuese dudoso.

La manera de proceder para la preparación de la vacuna inmunizante, es sencilla y de fácil ejecución. Basta para ello tomar vacuna antivariólica preparada para ser inoculada al hombre; vacunar con ella á un equino cualquiera, eligiendo, como es lógico, las partes del animal cuya piel sea más delgada y flexible: el perineo, los labios vulvares, la cara interna de los muslos, etc., etc. Se deja luego seguir su proceso natural hasta que se haya formado la pústula, se recoge el pus de la vexicula y se vacuna con él la hacienda que se desea inmunizar contra la fiebre aftosa.

No dice la comunicación cuál es la duración del período de inmunización, ni habla tampoco de la curación de animales enfermos. En cuanto á la dosis y manipulación de la vacuna, tampoco las especifica.

LOS MENORES EN LAS FABRICAS

Llama particularmente la atención, el gran número de menores de 10 á 14 años que trabajan en las fábricas de tabaco, gorras, zapatos, jabón, fideos, etc., soportando un trabajo mayor de diez horas, no obstante lo cual obtienen una remuneración exigua.

La mayoría de esas fábricas no cuentan con comodidades, ni siquiera para la higiene, lo cual constituye un serio peligro para esos jóvenes, que deben soportar una tarea superior á sus fuerzas.

El hecho es tanto más sensible, cuanto que no existe ley alguna que corte esos abusos, ó por lo menos que los limite en lo posible.

Antes que haya que experimentar incidencias desagradables en este asunto y teniendo en cuenta que La Plata posee más de 100.000 habitantes, y muchas fábricas, consideramos indispensable la preparación de una ley que resuelva este problema social, que ha preocupado, preocupa y preocupará en todo momento á la sociedad.

Debe influir también en esta labor legislativa que propiciamos, las diversas iniciativas sobre radicación de nuevas industrias en La Plata, que agravarán el problema planteado.

La capital federal cuenta con una ley sobre el particular. Nuestros legisladores deben colocarse también á la altura de la civilización y progresos alcanzados.

LOS NUEVOS COMISIONADOS

El gobierno ha efectuado algunas modificaciones á los decretos que hemos dado á conocer, nombrando nuevos comisionados, por lo cual insertamos á continuación los nombres y destino de esos funcionarios:

Para San Martín, Ricardo Bunge; San Vicente, Arnaldo Lasuriaga; Morón, Eduardo Ramayón; Bartolomé Mitre, Ricardo Fernández Guerpico; Guaminí, Juan Closas; General Rodríguez, Avelino Sánchez Viamonte; Mercedes, Federico Fragueyro; Las Heras, Ernesto Arana; Luján, Avelino Molina; Florencio Varela, Adolfo Berraondo; Rivadavia, Joaquín Ayestarán.

Es candidato para comisionado en Exaltación de la Cruz, el señor Florencio Martínez de Hoz.

EL IMPUESTO A LAS BEBIDAS ALCOHOLICAS

Hemos observado que lo recaudado por impuesto al expendio de bebidas alcohólicas, naipes y tabacos, durante el ejercicio próximo pasado, ha sido bastante inferior al de 1911.

Indagadas las causas, varios comerciantes aseguran que ello es debido al apremio con que se hace efectivo el impuesto y la falta de tolerancia para el pago sin multa, hacia los que no han podido satisfacerlo dentro del término legal.

En 1911, se cobró casi todo el año la deuda atrasada por concepto de dicho impuesto, sin el recargo de la multa, lo cual influyó para que los pequeños comerciantes en el ramo cancelaran sus deudas con el fisco. En cambio, respecto del año pasado alegan que teniendo que pagar un impuesto excesivo, en proporción á sus negocios, no pudieron hacerlo en término, por lo cual se les impuso la multa respectiva. Agregada la multa al impuesto, resultó que tenían que satisfacer un importe equivalente á más del 25 o|o de su negocio, en muchos casos, por lo cual optaron por cerrar sus casas, quedando así pendiente su deuda con el fisco.

El hecho de que se cobren grandes impuestos al expendio de bebidas alcohólicas, naipes y tabacos, como principio de llamada profilaxis social, no es motivo suficiente para obligar al pequeño comerciante, en forma más ó menos directa, á presentar una quiebra inmediata.

Sabido es, además, que el fisco tiene que percibir grandes sumas por concepto de deuda atrasada, y lo más prudente sería facilitar al comercio, como en 1911, el pago de su deuda.

LOS EMPLEADOS DE LA OFICINA DE CONTRIBUCION

La dirección general de rentas prosigue el cobro de la primera cuota de los impuestos de contribución territorial, caminos y á la producción, sin recargo de multa, siguiendo el plazo de tolerancia, hasta nueva orden.

El número de contribuyentes es todavía crecido, no obstante que los empleados de la oficina de contribución prestan servicios extraordinarios, hasta el extremo de que muchos de ellos llevan á sus casas trabajos de la oficina, para adelantar sus tareas.

El ministro de Hacienda ha manifestado por nota á los empleados de esas oficinas, la complacencia con que el Poder Ejecutivo observaba su actividad y corrección. Empero, por el proyecto de presupuesto, se rebaja el sueldo de todos esos empleados, que ganan sumas de poca importancia, particularmente los auxiliares, con 150 pesos mensuales, sueldo que se reduce á 130 pesos, cuando en justicia, lo que corresponde, dada la competencia y actividad que requiere el desempeño de sus funciones, es un aumento de sueldo.

Si se considera que el auxiliar de valuador de las oficinas de campaña, gana más y no tiene tantas obligaciones oficiales ni sociales, resulta á simple vista que de sancionarse tal cual está redactado el proyecto del Poder Ejecutivo, la ley de presupuesto entrañaría una grave desconsideración al empleado inferior.

LAS LLUVIAS EN LA PROVINCIA

La jefatura de tráfico del ferrocarril de La Plata á Meridiano V, nos ha informado de las observaciones hechas por sus empleados sobre la lluvia caída en la zona servida por dicha línea del Estado.

Las cantidades de agua caída han sido las siguientes:

La Plata, 6 milímetros; Etcheverry, 6; Obligado, 6; Samborombón, 9; Loma Verde, 8; Udaondo, 6; Goyenecha, ; Monte Nuevo, 5; Beguerie, 5; Ojea, 4; Polvaredas, 5; Sojo, 3; Saladillo, 5; Monteverde, 9; Durañona, 14; La Chica, 6; 9 de Julio, 4.

Ministro de Hacienda

El nuevo ministro de Hacienda, doctor Alfredo Echagüe, prestará el juramento de estilo el miércoles próximo, á las 2 de la tarde.

El acto se realizará en el gran salón de la casa de gobierno.

En el Delta

El viernes realizó una gira por los canales del Delta, el gobernador, acompañado del ministro de Obras Públicas.

El señor Arana ha regresado muy bien impresionado de la marcha de las obras que se realizan allí. Próximamente quedarán terminadas las del canal A, que es el mayor, é inmediatamente será inaugurado.

Será invitado al acto de la inauguración el Presidente de la República.

LEGISLATURA

CAMARA DE SENADORES

Acuerdo para el nombramiento de Ministro de Hacienda

HOMENAJE AL GOBERNADOR DE LA SERNA

MINUTA DEL SENADOR QUESADA

Con treinta senadores en la casa, se reunió ayer en sesión secreta el Senado, bajo la presidencia del doctor Sáenz.

Se prestó acuerdo al Poder Ejecutivo para nombrar ministro de Hacienda al doctor Alfredo Echagüe y presidente del Banco de la Provincia, al doctor Enrique Santamarina.

Se prestó también acuerdo para nombrar fiscal de Cámara en el departamento de Costa Sur, al doctor Palomeque, y fiscal de Cámara en el departamento del Norte, al doctor Paulucci. El pliego del P. E. pidiendo acuerdo para nombrar fiscal al doctor Isasmendi, en Bahía Blanca, fué pasado á comisión, en vista de observaciones que fueron formuladas.

SESION PUBLICA

La sesión pública se inició con veintisiete senadores.

El presidente hizo conocer al cuerpo que, con motivo del luctuoso acontecimiento que había conmovido á la provincia, el fallecimiento del gobernador, coronel de la Serna, había dispuesto diversas medidas de homenaje, de las que dió cuenta detallada á la Cámara, pidiendo se aprobasen.

El senador de la Riestra, hizo moción para que la Cámara se pusiera de pie, en homenaje al gobernador fallecido, para quien tuvo palabras de elogioso recuerdo, y se levantara en seguida la sesión, como homenaje á su memoria.

El senador Luna agregó que se aprobasen las medidas adoptadas por la presidencia. Así se resolvió.

La Cámara se puso de pie, lo mismo que la barra, y en seguida se levantó la sesión.

COMISION DE PRESUPUESTO

Por haber ocupado el doctor Sáenz la presidencia del Senado, había quedado una vacante en la comisión de presupuesto, que la presidencia llenó con el senador Villanueva.

MINUTA DE COMUNICACION

En la sesión de ayer tuvo entrada en la secretaría de la Cámara, un proyecto de minuta del senador Quesada, que expresa lo siguiente:

El Senado vería con agrado que la representación nacional en el Congreso, al sancionar las leyes de presupuesto ó impuestos para el año en curso, procurase adjudicar á las provincias un por ciento proporcional de los impuestos internos, y señala á la misma representación el hecho de que algunas provincias, al amparo de la ley de aduana que grava con fuertes derechos prohibitivos la importación de artículos similares á los de la producción nacional, artículos que pueden considerarse de primera necesidad, han hecho de ellos fuentes de recursos provinciales, con lo cual se eleva el precio para los consumidores nacionales.

Acompaña á la minuta los fundamentos por escrito, en los que se recuerda que en resumen, el tributo fiscal creado por la ley, debe substancialmente modificarse, por exigirlo así, en primer término, el respeto á la Constitución nacional y al derecho público argentino, y un principio de equidad y justicia. Agrega que las provincias del interior, de menores recursos que las del litoral, necesitan al menos de una parte de esas rentas, para acrecer su vida económica y desenvolver su propia autonomía. No se trata de privar de recursos al gobierno nacional, pues ellos podrían ser aumentados y encontrados dentro de la misma ley que se trata de reformar.

Respecto á los impuestos con que las provincias productoras gravan los artículos de producción nacional, dice que reconoce á los Estados el derecho absoluto que les corresponde, al exigir á sus industrias los tributos que considere necesarios, pero conceptúa que no es correcto reclamar, á título de un sistema proteccionista, fuertes derechos prohibitivos en la ley de aduanas, cerrando completamente las puertas del comercio del mundo á imponiendo al mismo tiempo tributos provinciales, que caen exclusivamente sobre los consumidores de todo el país.

EN LOS MUNICIPIOS

EL PUEBLO DE GENERAL LAVALLE

SUS PROGRESOS

Miembros de la Liga de Fomento de General Lavalle, se han dirigido á nuestra sucursal en La Plata, agradeciendo á este diario su constante propaganda en favor de aquel pueblo, y suministrándonos los informes siguientes:

La junta ejecutiva de la Liga de Fomento ha entrado de lleno en un período de actividades. Así lo hacen comprender las importantes resoluciones tomadas en su última sesión, que ha sido una de las más laboriosas realizadas.

Se ha resuelto nombrar una delegación compuesta por los señores Heriberto Gibson, doctor Julio Pueyrredón, Adolfo Luro y Faustino Estévez, para que corra con los trabajos necesarios para conseguir la pronta sanción de la ley sobre fusión de los ferrocarriles Sud y Oeste, que, como se sabe, contiene una cláusula que beneficiará grandemente esta zona, ya que obliga la construcción de un ramal férreo para unir el puerto de General Lavalle con Dolores.

La misma delegación proseguirá sus gestiones, á fin de interesar á la empresa por la pronta realización de esa obra, que ha de arrancar del letargo en que se encuentra aquel pueblo, por falta de vías de comunicación rápida.

Se espera la hora en que le llegue á este pueblo un soplo de vida, para entrar en el concierto de los más prósperos, entregando á la labor sus excelentes campos y su inmensa riqueza costera, y confiando sobre todo en su especial situación geográfica.

La institución se dirigirá también á las autoridades comunales de Dolores y General Conesa, invitándolas á que promuevan en sus respectivos vecindarios trabajos análogos, á fin de aunar fuerzas, y asegurar por todos los medios la pronta ejecución de la proyectada vía férrea, ya que esos pueblos se beneficiarán también con esa obra.

El vecindario abriga la firme convicción de que sus esperanzas no se verán defraudadas esta vez. Si sucediera lo contrario, el pueblo de General Lavalle estaría condenado á sufrir, por espacio de muchos años, una vida precaria, ya que cada día se nota más el estancamiento de su agricultura y de sus actividades generales, como consecuencia de la dificultad actual de comunicaciones con el resto de la provincia.

PLAGA DE RATAS

Numerosos vecinos de la calle 11, entre 41 y 42, nos informan sobre la necesidad de que la dirección de salubridad y la autoridad edilicia, tomen medidas para exterminar la gran plaga de ratas que existe en un conventillo, situado en ese paraje.

Agregan que al anochecer, por los caños de desagüe penetran infinidad de ratas á todas las casas de ese paraje, y que, como es consiguiente, les ocasionan serios perjuicios.

Se espera, por lo tanto, que la autoridad competente, tomará las medidas del caso, para que el mal no tome mayor incremento.

CRONICA SOCIAL

POR LOS TEMPLOS — Con gran brillo se han celebrado en los diversos templos de esta ciudad los cultos conmemorativos de la Semana Santa.

En el templo de San Ponciano ocuparon la cátedra sagrada los presbíteros doctor Valerde y Pedro Silva Medina, quienes pronunciaron los sermones de agonía y soledad.

En el mismo templo y en la Catedral, Sagrados Corazones, San Francisco, San José y capilla de la Misericordia y de las Mercedes, vimos entre las familias, á las de.

García Vieyra, Monasterio, Chaumeil, Oyuela, Griffim, Montes de Oca, Bilbao la Vieja, Aristegui, Etcheverry, Visconti, Carasale Vidal, Pereyra Aguirre, Kelsey, Centurión, Gallastegui, Alexander, della Croce, Fonrouge, Garate, Aguirre, Hauscarriaga, Dibur, Lavié, Correa Bustos, Cía, Hernández Ballesteros, Mendiburu, Crispo, Milani, Quijano, Gamboa, Duhalde, Bernard, Santa María, Portos Aranzabal, Salas, Moura, Etcheverry Boneo, Núñez Monasterio, Serra, Abella, Senet, Cufré, Madrid, Elicabe Urriol, Horton, Bayma, Chaumeil, Isla, Juliánez, Mercante, Trejo, Elicabe, Lilledal, Alonso, Susini Sandoval, van Domselaar, Verdaguer, Lenzi, Kennedy, Suárez, Villegas, Soria, Victorica, Martínez Bisso, Boero, Míguez, Morales, Bermejo, Conze, Ballesteros, Sayanca, Silva Lezama, Pelanía Ponce, Pelayo, de Lázaro, Amaral, Saraví Hardy, Villafañe, Oliver, Gondra, del Carril, Condomí Alcorta, Sánchez Viamonte, Guido, Lazcano, Guido Lavalle, Sagastume, Atencio, Rébora, Ves Lozada, Riera Acevedo, Alemán, Escobar, White, Graci, Barrios, Gambier, Bourdet, Reyna Almandos, Binden, Sempé, Aráuz, Aguilar, Moreno, Ugalde Livingston, Lynch, Sáenz, Granel, Olivera Sicardi, Richelet, Rezával, Domínguez, Bonanni, Macstri, Latorre Lelong, Ferreiro, González Arzac, Díaz Bavio, Caré, Malenchini, Cavalli, Cavello y otras.

EL GOBERNADOR — Mañana se instalarán en un chalet de la calle 54, entre 2 y 3, el gobernador de la provincia, señor Eduardo Arana y su señora María Elena Drago.

BODAS DE PLATA — El señor Blas J. Solari ha festejado con una fiesta íntima sus bodas de plata.

POR LOS BIOGRAFOS — Numerosa concurrencia asistió á la función de anoche en el Cine París, donde se estrenaron varias vistas de actualidad. Entre otras estuvieron las señoritas:

Angélica Milani, Fanny, Clara y Lita Visconti, Emma y Dora Lenzi, Mercedes y Julia Etcheverry Boneo, Rosa Alonso, Juana María Montes de Oca, María Esther, Noemí y Ana María Bermejo, Rosa Serra, Delia y Lía Boero, Tetó Garate, María Teresa y Emma Morales, Delia Raquel Hauscarriaga, Sara Bugni y otras.

TARDES DE BOSQUE — Concurrirá esta tarde, de 5 á 6.30, la banda de música de la policía, cuyo director ha confeccionado un interesante programa musical.

TEATRO OLIMPO — Con muy buen éxito se estrenó anoche la compañía dramática nacional que dirige el actor Mangiante. Se puso en escena la bonita obra "Fruta picada", en la cual se destacó la actriz Esther Buschiazzo, que fué muy aplaudida.

Estaban entre otras, las familias de:

Gnecco, Domínguez, Soria, Ayestarán, Bayma, Elicabe, Urriol, Portos Aranzabal, Sanromá, Ves Lozada, Elena, Carasale Vidal, Mendiburu y Chaumeil.

VIAJEROS — Para Rojas se ausentó el señor Alberto N. Elicabe.

—Se encuentran en el Tandil, pasando una temporada el doctor Adolfo Marchenaro y familia; doctor Zacio Rébora, su señora Angela Margarita Dhers y la señorita María Antonieta Picot; señor N. Vitón, su señora Blanca Gambon y sus hijos, y los señores Alejandro P. Orayen y Aníbal González Ocantos.

—En el mismo punto se halla el ministro de Justicia é Instrucción Pública, doctor Juan M. Garro.

—Para el Salto, el señor Luis M. Doyhenard, su señora Mercedes de Agustini Alsina y sus hijos.

—Regresaron del Tandil los señores Manuel P. Garay y Tomás F. Lugones.

—Del mismo punto, para Buenos Aires, la señorita Cora Brivio.

—De Villa Ballester, la señorita Emelina Villegas.

—Regresarán mañana de Mar del Plata el señor Juan Fianti y el joven Adolfo José Bayma.

—Para el mismo balneario, se ausentó la señora Rosa M. de Sicardi, acompañada de sus hijas María Cristina y Guillermina.

CULTO CATOLICO

SEMANA SANTA

Las ceremonias de hoy

En los diversos templos locales, se celebrarán hoy los siguientes cultos:

CATEDRAL

A las 10 a. m., solemne pontifical y bendición papal, con indulgencia plenaria, á las que habiendo confesado y comulgado, la recibieren, orando por las menciones del Sumo Pontífice.

SAN PONCIANO

Misas, á las 6.50, 8, 9, 9.30 y 11. A las 7.30, congregación del Santísimo Sacramento; á las 9.30, misa solemne, con sermón, á las 2 p. m., doctrina cristiana para los niños y rifa, con motivo de la Pascua; á las 4.30, las prácticas piadosas de costumbre y bendición con el Santísimo Sacramento.

SAN JOSE

La primera misa se dirá á las 6; la segunda á las 8, en la que comulgarán los hombres de la parroquia, cumpliendo con el precepto Pascual; la tercera á las 10, con plática sobre el misterio del día. Por la tarde, á las 2, doctrina y rifa, con motivo de la festividad.

La parte musical estará á cargo del coro de niños del Asilo de Huérfanos.

SAGRADOS CORAZONES

Por la mañana, á las 6, 7 y 8 misas rezadas y de comunión. A las 9.30 misa y sermón. Por la tarde, á las 3.30, vísperas, pláticas y bendición con el Santísimo Sacramento.

SAN FRANCISCO

A las 5 a. m., misa solemne, con procesión por el interior de la iglesia; á las 6, 7.30 y 9 a. m., misas rezadas.

EDUCACION

LA ASAMBLEA DEL AÑO XIII—SU CONMEMORACION EN LAS ESCUELAS.

De acuerdo con las instrucciones de la dirección general, en las escuelas de esta capital se ha conmemorado ó se conmemorará oportunamente el centenario de la Asamblea del año XIII, tan fructífera en democráticas y patrióticas iniciativas.

En la escuela número 18, se ha preparado, con dicho objeto, un interesante programa, que se efectuará el último sábado del corriente mes.

La maestra de cuarto grado, señorita Margarita S. Schulze, tendrá á su cargo una alocución, en la que explicará á los alumnos de dicha escuela las circunstancias históricas en que actuó dicha asamblea, sus diversas iniciativas y las trascendentales proyecciones é influencia que ellas tuvieron en la historia patria.

Dada la naturaleza del acto y el programa organizado, cabe augurar una conmemoración digna del centenario de la gran asamblea.

SOCIEDADES

CENTRO RIOJANO — Con la asistencia de un crecido número de socios, este centro celebró ayer una asamblea, con objeto de renovar la comisión directiva.

El presidente saliente, señor Ricardo Vera Vallejo, ha sintetizado en una prolija memoria la labor realizada por este centro, en su primer año de vida.

La lectura de esa memoria fué entusiastamente aplaudida.

Las nuevas autoridades del centro han quedado constituidas en la siguiente forma:

Comisión consultiva: señores profesor Angel Herrera, doctor Nicolás González y Ricardo Vera Vallejo.

Comisión directiva: presidente, Julio González Iramain; vice, Enrique Zuleta; secretario, Francisco Esteban; prosecretario, Nicanor Carrizo Peliza; tesorero, Fanor del Moral, protesorero, Alberto Catalari; vocales: Pedro López, Lucas de la Puente, Julio Guordia y S. Arriola.

UNION VECINAL DEL BARRIO CENTRAL — Este centro, que preside el señor José Ribó, en su última reunión trató del itinerario de la nueva línea de tranvía eléctrico á la estación Meridiano V, resolviendo nombrar una comisión compuesta por los señores José Ribó, Federico Allee, León Solveblemberg y Bautista Forini, para que se apersone al comisionado municipal, y le pida su modificación, á la vez que procure que la feria franca dominical, se establezca en un paraje central de la zona.

CENTRO DE CONTADORES — En la última reunión celebrada por la comisión directiva de este centro, se designó á los vocales Ambrosetti, Parodi y Saffores, para que estudien el proyecto que redactará la comisión de fomento el cual será presentado al Congreso de la Nación, sobre la nacionalización del título provincial de contadores.

Dictaminado que sea por la comisión nombrada, se pasará el proyecto á informe de los asesores letrados, doctores Serra Renón y Villalobos, y será entregado á un diputado del Congreso por la provincia.

El presidente del centro hará nuevas gestiones ante el ministro de Hacienda, á fin de que sea tenido en cuenta el contador público en la reorganización proyectada para la contaduría general de la provincia.

—Han sido admitidos nuevos socios activos y se ha nombrado representante del centro en Bahía Blanca, al contador Ovidio J. Godoy.

La comisión directiva ha sido citada para la semana entrante.

TRIBUNALES

ASUNTOS CIVILES Y COMERCIALES

El juez doctor Fernández Blanco, por la secretaría Reynal O'Connor, ha declarado válido el testimonio otorgado por don Eduardo Dubroca Neyra; ha aprobado la tasación practicada en la sucesión de Bidart, teniendo por nombrado al partidor propuesto; en el juicio Mareco contra la sucesión Escudero de Tardo, tiene por nombrado al calígrafo propuesto; aprueba la información producida por la sucesión Martinsen; en el juicio Jáuregui contra la sucesión Luza, ordena que se lleve adelante, hasta hacerse pago del capital é intereses; aprueba el remate de los bienes sucesorios de Maquirrian de Alzola; declara vacante la herencia de don Carlos Miens y aprueba la rendición de cuentas practicada en la sucesión de Terrile y aprueba el remate practicado en la testamentaría Sagarra.

—Por la secretaría Bernatet, el mismo magistrado ha dictado las siguientes resoluciones:

Echevarría contra la sucesión de Antonio Taranto, por cobro de pesos, se declara de legítimo abono el crédito reclamado, que deberá pagarse dentro del término de 15 días; dicta declaratoria de herederos en las testamentarías de Ghio, Martínez y Etcheverrygaray y declara operada la perención de la instancia en los juicios Marchissotti, Gigliaza y Ferrari contra la sucesión de Ferrero.

RECURSOS IMPROCEDENTES

De acuerdo con lo que disponen los artículos 284, del código de procedimientos en lo Civil y Comercial, 111 y 630 del código de Procedimientos en materia penal, la Suprema Corte ha declarado improcedentes los recursos de inconstitucionalidad concedidos en las causas seguidas á Almirón y Ramírez Felipe, por lesiones, y Juan Lagiere Rodrigues, por disparo de arma.

CAMARA SEGUNDA DE APELACIONES.

Esta cámara en lo civil y comercial ha dictado las siguientes resoluciones:

Valle Rey, contra Criver, cobro, se admite el desistimiento; se confirman los autos apelados en los siguientes juicios: Cañas contra Crotto; interdicto: municipalidad de esta capital, contra la Compañía de Electricidad del Río de la Plata, cobro; Siniego y Jurjulla y Avellaneda contra el fisco de la provincia, expropiación; Vigant de Carri y otros, contra Guillen de Montenegro, se declara bien denegada la apelación interpuesta; del Campo contra Villoldo, se revoca el auto apelado; Fajardo contra Pereyra de Iraola, se piden informes para mejor proveer; Mendiburu, en terceria con el Banco de la Provincia y éste contra Mendiburu, no se hace lugar á la reposición pedida; Lahore, expropiación, se reforma la sentencia apelada; Juan Espinosa, se desestima el recurso de nulidad; Arrascaete contra Gómez y Colombi, contra Sirito, se declaran desiertos los recursos; Hauschor y Belgrano, contra el fisco de la provincia, se reforman las sentencias apeladas.

CRONICA POLICIAL

GRAVE ACCIDENTE FERROVIARIO

TREN CON HACIENDA DESTROZADO

Presunción de un atentado criminal

(Por telégrafo)

San Pedro, Marzo 22—Anoche en el kilómetro 167 del ferrocarril Central Argentino, se produjo un grave accidente. Un tren con hacienda que se dirigía á esa capital, descarriló en dicho punto, situado á 4 kilómetros de esta ciudad, resultando la máquina totalmente volcada y cinco vagones con hacienda destrozados.

El tren llevaba el número 14 y procedía del Rosario. Su máquina es la número 336, que guiaban el maquinista Carlos G. Weeler y el foguista Doherti.

No hubo desgracias personales, resultando milagrosamente ilesos los empleados de la casa Linares, Salaberry y Lanusse, que custodiaban el cargamento.

El maquinista sufrió leves quemaduras en las piernas.

Otros siete vagones volcados en la catástrofe, fueron traídos á ésta.

El hecho de haberse encontrado llaves inglesas en el lugar del suceso y amontonados los bulones de los rieles que habían sido arrancados, revela que se trata de un abominable atentado, preparado, posiblemente, contra el tren rápido de pasajeros á Rosario, que por providencial casualidad venía con atraso, por lo cual se permitió el paso del tren que sufrió el desastre.

(Por telégrafo)

San Pedro, Marzo 22 — A la 1 p. m., después de ímproba labor quedó restablecido el tráfico en el sitio donde ocurrió la catástrofe ferroviaria.

Para ello se ha construído un desvió, aprovechando la doble vía.

—Las explicaciones del suceso son varias, pero persiste la creencia de que se trata de un atentado.

Los bulones del riel levantado, hállanse intactos, como si hubiesen sido desatornillados.

LOS LADRONES EN PUNTA ALTA

Necesidad de mayor vigilancia

(Por telégrafo)

Punta Alta (Bahía Blanca, Marzo 22 — Anoche penetraron ladrones en la habitación del vecino don Adolfo Premoli y lograron robar 24 pesos que el nombrado tenía en un pantalón fracasando su intento de hacer lo propio con la suma de 8.000 pesos que Premoli recibiera estos días.

Para entrar en la habitación, los ladrones escalaron la pared, sin ser sentidos y consiguieron huir en la misma forma.

El comisario señor Piaggio concurrió al lugar del robo y sigue la pista de los ladrones. Hace falta mayor número de agentes, pues Punta Alta, cuenta con cerca de 7.000 habitantes y tiene sólo 12 guardianes que están constantemente recargados de trabajo.

LAS ARMAS DE FUEGO

Cuatro casos lamentables

En el partido de Junín, ayer á las 11 a. m., Domingo Acuña, examinaba un revólver, y en esa circunstancia se le escapó un tiro, cuyo proyectil hirió á su hijo Angel de 5 años de edad, que pasaba por el patio de la casa.

El niño se halla gravemente herido en la región ilíaca.

—Ayer, á las 8 p. m., en General Madariaga, en el campo La Victoria, situado en el cuartel 8, Angel Blázquez examinaba una pistola Lafonchex, cuando se le escapó un tiro, que fué á herirlo en la palma de la mano derecha.

—Anteayer, á las 3 p. m., en circunstancias en que Evaristo Cabanela, pretendía bajar un saco de una percha, se le cayó del bolsillo del pantalón una pistola automática, saliendo un tiro que le hirió de poca gravedad en el pie izquierdo.

—En el partido de Junín, ayer á las 10 a. m., mientras se disponía Angelino Ponce, á hacer una salva, se le escapó un tiro de revólver, cuyo proyectil hirió levemente en la pierna izquierda á la señora María Jiménez de Navarro, que se hallaba cerca de él.

El herido fué detenido por la policía.

COLISION DE VEHICULOS

VARIOS HERIDOS

Anteanoche, á las 9, en las calles 12 y 51, de La Plata, fué embestido por el automóvil que guiaba Ramón Isaías el charret en que viajaban Marta B. de Ponce, Celia Fenando, Amalia Ponce, Luciana Asslen, Filomena Assien y Lola P. de Ponce, resultando la primera con el brazo derecho fracturado y la segunda con lesiones desgarradas en los dedos de la mano derecha.

En los primeros momentos el "chauffeur" se dió á la fuga, pero se presentó á la comisaría poco más tarde, en calidad de deten

ADMINISTRACION, TRABAJO Y CULTURA

INTOXICACION POR IMPRUDENCIA

En la sección tercera de La Plata, ayer mientras intentaba ingerir un tónico, Celestina de Garay, en un descuido bebió una pequeña cantidad de bicloruro de mercurio, de una copa en la que había puesto tres pastillas á disolver, creyendo que fuese el medicamento.

La víctima fué atendida en su domicilio y se halla fuera de peligro.

INFORMACION TELEGRAFICA

(DE NUESTROS CORRESPONSALES)

PEHUAJO

LAS DECLARACIONES POLITICAS DEL GOBERNADOR

Hecho que las desvirtúa

Pehuajó, Marzo 22 — Las declaraciones sobre imparcialidad en los asuntos políticos de la provincia que hace pocos días formulara el gobernador señor Arana, parece que no han sido confirmadas.

Al menos, aquí se ha producido el hecho sugerente de la separación de sus puestos de personas como los señores Leopoldo E. Artés y Luis S. Naón, juez de paz y jefe del registro civil, respectivamente, quienes constituían para este vecindario una garantía de honradez y sabían desempeñarse con absoluta prescindencia en las contiendas electorales.

Por otra parte, el nuevo apiñamiento de las elecciones, unedece á las visibles facilidades con que el gobierno favorece los intereses del partido conservador ugartista.

—Háblase insistentemente de un posible cambio de empleados en las diferentes reparticiones. El público se halla á la expectativa de las resoluciones que adoptará el comisionado municipal, ante las numerosas peticiones que se le hacen por parte de los dirigentes de la aludida fracción política.

VELADA PATRIOTICA — VIAJEROS

Pehuajó, Marzo 22 — Con mucho entusiasmo se realizan ensayos en la Sociedad Artística, para la velada patriótica que se efectuará el 25 de Mayo.

—Para esa capital, los señores Venancio Vallejos y Jorge Frankel.

—De esa capital, s. Señor Clemente Inchauspe.

BAHIA BLANCA

EL ACANTONAMIENTO MILITAR

Atinadas observaciones

Bahía Blanca, Marzo 22—"La Nueva Provincia" se ocupa del acantonamiento militar, y sostiene que deben ser descentralizadas las excesivas fuerzas que se encuentran en los alrededores de Buenos Aires.

Refiriéndose al desguarnecimiento de esta ciudad, dice que Bahía Blanca ofrece desde hace años un valioso terreno para cuarteles, y últimamente puso á disposición del Ministro de Guerra una extensión de 100 hectáreas para polígono y campo de maniobras. El gobierno no ha cumplido todavía con el deber de cortesía de aceptar ó rehusar tan patriótico ofrecimiento, y esta indiferencia apaga los entusiasmos y malogra los más nobles y desinteresados esfuerzos.

Hasta por razones de economía, ya que están en boga oficial, debería el gobierno aceptar estos donativos consultar cuarteles y distribuir las unidades militares en los puntos en que convenga á la mejor organización del ejército, que no es una institución decorativa para uso de la metrópoli, sino el trasunto viviente del alma nacional.

CULTOS DE SEMANA SANTA—LOS VOLADORES LUBBE Y CATTANEO —LOS CRUCEROS "GLASGOW" Y "DESCARTES"—DEMOSTRACION.

Bahía Blanca, Marzo 22 — Las ceremonias religiosas de Semana Santa se han celebrado este año con toda solemnidad.

Ayer se realizó la tradicional procesión alrededor de la plaza, que estuvo muy concurrida.

—A causa del fuerte viento reinante, no ha venido el volador Lubbe, quien se encuentra en la vecina ciudad de Tres Arroyos.

El volador Cattáneo realizará mañana sus últimos ejercicios de volación.

—Anteayer zarparon del puerto los cruceros "Glasgow" y "Descartes", de las armadas británica y francesa, respectivamente. El crucero "Glasgow", se dirige á esa capital, y el "Descartes" á Montevideo.

Los marinos de ambas naves llevan gratos recuerdos de los agasajos de que han sido objeto en esta ciudad.

—Un grupo de amigos ofreció anteanoche una comida íntima al señor Pedro Tellarini, despidiéndole de la vida de soltero.

LA ADUANA DE BAHIA BLANCA—CARGOS DE LA PRENSA DE PUNTA ALTA—SALVAMENTO DE UNA BARCA ENCALLADA.

Punta Alta, Marzo 22—Los diarios formulan serios cargos contra la administración de la aduana de Bahía Blanca, en forma que llama la atención. La llegada del inspector sumariante ha producido buena impresión. En de desear que se aclaren estos asuntos.

—La barca "Rosario", de bandera argentina, encallada en el Banco Lobos, ha sido salvada con los elementos enviados desde Bahía Blanca.

ZARATE

INSPECCION DEL REGIMIENTO 8 DE INFANTERIA

Informe del coronel Manzano

Zárate, Marzo 22—Como lo anticipé, el coronel Juan P. Manzano, inspector del arma de infantería, ha visitado con detenimiento el regimiento 8 de infantería, destacado en esta ciudad, quedando sumamente complacido.

En el informe que suscribió referente á su inspección, dice, entre otras cosas, que "el cuartel que ocupa el regimiento es una barraca vieja, que se ha trasformado, á fuerza de arreglos, en un cuartel confortable, bastante higiénico y cómodo, con todas las dependencias bien distribuídas y aseadas."

"El rancho es bueno. La instrucción en orden cerrado y abierto y el manejo del arma se efectuó con energía y precisión."

Termina su informe el coronel Manzano, manifestando que en el regimiento "hay instrucción, hay disciplina y se observa bien ésta, tanto en la tropa como en el cuerpo de oficiales, lo que pone de manifiesto buena dirección de los jefes y la dedicación y buen espíritu para el trabajo de los oficiales.

Este regimiento realizará el martes próximo, por la tarde, un paseo por las calles de la ciudad, completo y con uniforme de gala, pues debe ausentarse en los primeros días de Abril para tomar parte en las maniobras.

LOBOS DE ZAMORA

EL PARTIDO ESTEBAN ECHEVERRIA

Su extensión y población

Monte Grande, Marzo 22—El nuevo partido abarca los cuarteles 11 y 12 de Lomas de Zamora, 4, 6 y 7 de San Vicente, incluídos los pueblos de Ezeiza y Tristán Suárez, con un conjunto de 8.000 habitantes.

No obstante la relativa poca extensión, será este uno de los partidos más ricos de la provincia, por la calidad inmejorable de sus campos.

La cabeza del partido será el pueblo de Monte Grande, población dependiente de Lomas hasta hoy, que cuenta con 5.000 habitantes, aparte de una numerosa población veraniega.

Monte Grande dista 26 kilómetros de la capital federal y se halla á 60 metros sobre el nivel del mar.

DEMOSTRACION AL SEÑOR ENRIQUE SANTA MARINA.

Monte Grande, Marzo 22—En agradecimiento de los desinteresados servicios prestados por el vecino, señor Enrique Santamarina, á la causa de la creación del partido Esteban Echeverría, el domingo próximo se realizará una manifestación pública, que partiendo de la plaza del pueblo se dirigirá á la residencia del obsequiado, quinta La Sofía, para hacerle entrega de una artística medalla de oro y un pergamino.

Concurrirán las sociedades italiana y española, en corporación, así como también numerosos vecinos de Ezeiza, y Tristán Suárez.

Ofrecerá la demostración el diputado provincial, Herminio Costanzó.

Reina gran entusiasmo y se aplaude el acto del gobernador, señor Arana.

Mañana se reunirá la comisión para organizar los festejos populares con motivo de este acontecimiento.

El periódico local "La Libertad", dará un número extraordinario, en conmemoración del fausto acontecimiento. Lo mismo hará el semanario "Hojas Sueltas", recientemente aparecido, que dirigen los señores Vicente Ramos (hijo) y Manuel de Toro.

FALLECIMIENTO

Los Talleres, Marzo 22—Ha fallecido el estimado vecino, señor Lorenzo Bacaicoa, después de sufrir las alternativas de una grave dolencia. Su muerte enluta á numerosas familias de este pueblo y esa capital.

MORON

ACTIVIDAD ELECTORAL

Abstención de los radicales

Morón, Marzo 22—Los partidos políticos hacen activos trabajos para las elecciones próximas, aunque existe el convencimiento de que se repetirá lo sucedido en Diciembre, pues la junta del artículo 40, si triunfan determinadas fracciones, las anulará.

Los oficialistas cuentan con que las mesas serán condescendientes, pues están en mayoría en dichas mesas. A causa de esto, la Unión Cívica Radical ha resuelto su abstención, y ha publicado un manifiesto, declarando que permanecerá en esa actitud hasta que las elecciones se realicen con el padrón militar, la libreta de enrolamiento y el voto secreto.

Las fracciones que actuarán en las elecciones, son el partido Conservador Principista, la Unión Cívica, el partido Conservador ugartista, los socialistas y pellegrinistas

POSTERGACION DE LA APERTURA DEL POLIGONO DE TIRO

Morón, Marzo 22 — Con motivo de las elecciones, se ha postergado para el 30 la apertura del "stand" Coronel Munilla, que ha estado casi un año en continuas reparaciones.

El capitán Francisco Calle, instructor y encargado del "stand", atiende los detalles más insignificantes, á fin de que esté todo en el mayor orden.

FLORENCIO VARELA

EL NUEVO COMISIONADO EN SU PUESTO

Pruebas del desquicio administrativo

Florencio Varela, Marzo 22—Ayer, á las 11 30 a. m., el comisionado del Poder Ejecutivo en la municipalidad, doctor Berraondo, tomó posesión de las oficinas de la misma, en presencia de numerosos vecinos de representación, que al efecto habían sido invitados.

La entrega fué hecha por el ex comisionado, señor López Romero. Se labró una acta por escribano público, en la que se hizo constar que sólo se recibía de la casa algunos muebles y otros útiles de limpieza, y que en cuanto á los papeles, talonarios, estado en que se encuentra la municipalidad, etc., no podía hacerlo en el momento, porque el ex comisionado declaraba que los libros no estaban al día por falta de empleados.

La excusa dada por el señor López Romero carece de consistencia, pues ha distinguido á la administración comunal hasta ahora su exceso de empleados.

Así, pues, el hecho ha corroborado lo sostenido por LA PRENSA en otra oportunidad: que los empleados municipales se ocupaban exclusivamente en la propaganda política, en favor del oficialismo, y que sólo en los últimos días simularon presentar sus renuncias.

Con motivo de la entrega hecha al nuevo comisionado, varios vecinos se han presentado á éste, á fin de que se haga conocer cuanto antes el estado en que encontró la administración. El doctor Berraondo ha provisto de conformidad esa justa petición, intimando al ex comisionado la presentación de los libros, dentro de un término perentorio.

El comisionado ha dictado ayer, además, varios decretos, concedentes al regular funcionamiento de la administración.

Con motivo del nombramiento del doctor Berraondo, varios vecinos han dirigido telegramas al gobernador, felicitándole por esa designación.

COLON

RIÑA SANGRIENTA

Fuga y captura del heridor

Colón, Marzo 22—Anteanoche, á las 12, se recibió aviso en la comisaría de que en la chacra de Carroza, en campo conocido por de Ochoa, existía un herido grave, cuyo heridor había fugado.

Inmediatamente, el comisario, señor Alberto Pita, dispuso lo necesario para que se trasportara al herido al pueblo, y desprendió dos comisiones en persecución del victimario; una á cargo del oficial Poarés, y otra del escribiente Córdoba. Ambas comisiones siguen las huellas del heridor, y ayer por la tarde, como á las 4, coincidieron en encontrarse en el mismo punto, campo conocido por de Ignacio Zubiri, donde aprehendieron al delincuente, que se apresta ba ya para continuar su huída con rumbo á Teodolina, provincia de Santa Fe.

Ambos protagonistas en el incidente son jornaleros. Parece que después de una discusión, la víctima, que se llama Miguel Angel Nardelo, aplicó con un hierro algunos golpes, produciéndole lesiones de poca importancia al victimario, que se llama Francisco Allede, quien armado de un cuchillo infirió á su contendiente una feroz puñalada en la región intercostal izquierda, fracturándole una costilla.

El estado del herido es grave y se cree que no se salvará.

LUJAN

LAS NUEVAS AUTORIDADES DEL PARTIDO

Expectativa popular

Luján, Marzo 22 — Hoy tomó posesión de las oficinas municipales el comisionado del Poder Ejecutivo, recientemente nombrado, señor Avelino Molina.

Presenció la entrega, que hizo el ex comisionado señor José María Real Salas, el escribano de La Plata, señor Alegre.

Como primera providencia, el señor Molina nombró secretario de la repartición al señor Leopoldo Carranza.

La entrega del consejo escolar no pudo efectuarse por cuanto el señor Barca, que se encuentra aún enfermo, en un sanatorio de la capital, no pudo venir á ésta.

El lunes, con la llegada del ex comisionado señor Barca, tomará posesión de las oficinas el señor Eduardo G. Oliver, que le sucede en el cargo.

También se ha hecho cargo de la comisaría local el comisario señor Pedro N. Quintana, quien desempeñaba idéntico puesto en Bartolomé Mitre.

Estos cambios se lamentan en esta ciudad, por tratarse de funcionarios correctos, y causa mayor mal efecto el alarde que hace el ugartismo, de que obedecen á sus gestiones.

El pueblo, que está convocado á elecciones para el 6 de Abril próximo, ve en esa propaganda la probabilidad de que sean conculcados sus derechos.

Estos hechos constituyen la preocupación general.

Mañana, al paso de los delegados y de la junta central, que preside el señor Francisco J. Oliver, se efectuará en la estación una manifestación del partido Conservador.

Salvo los continuos disparos de bombas del comité ugartista, la población permanece tranquila.

Los periódicos "El Imparcial" y "La Opinión", han lanzado ediciones extraordinarias.

RIVADAVIA

EL ACTO ELECTORAL DE HOY

Las listas de candidatos

Rivadavia, Marzo 22 — En las elecciones municipales de mañana, el partido conservador ugartista votará la siguiente lista para municipales:

Titulares: señores Ambrosio Lugones, Elías J. Olivares, Juan Gemesio, Marcos Cachau, José S. Buso, Roberto Lovre, Patricio Coyne, Javier Igon; suplentes, señores Enrique Groppo, Remigio B. Longe, Luis M. Cotomaci, Manuel R. Benedecto; consejeros escolares; señores Pedro San Sebastián, Juan Monedero, Antonio Mira, Miguel Michalena y Eduardo Grondona.

Los conservadores principistas sufragarán por la lista siguiente:

Municipales titulares: señores Antonio, Pagano, Zoilo Pedro Tolosa, Francisco Santiago, Silvano Orofino, José R. Arce, Juan M. Charpin, Luis Chotro, Manuel Díaz; suplentes: señores Juan B. Ihiguê, Francisco Peralta, Juan Ipiña, Miolo Gorosito; consejeros escolares: señores Sadi Martínez Casado, Fernando V. Alegre, Pedro C. Pisani, Pedro Repetur y Carlos J. Rasori.

LAS ELECCIONES MUNICIPALES — LLEGADA DE UN PIQUETE DEL GUARDIA DE CARCELES — EL COMISARIO DE POLICIA—CARRERA DE CABALLOS.

Rivadavia, Marzo 22 — Con motivo de realizarse mañana las elecciones municipales, la jefatura de policía ha enviado un piquete de 12 soldados del batallón guardia de cárceles, destacado en la ciudad de Mercedes.

Han llegado, además, el inspector de policía Cándido Elormendi y el comisario Nicolás B. Quintana, quien se ha hecho cargo definitivamente de la comisaría, á cuyo frente se hallaba interinamente el oficial inspector señor José E. Vernazza, empleado que se ha desempeñado en su puesto, con el beneplácito del vecindario.

—Para el día 30 del corriente se anuncia en la estación Sansinena, una interesante carrera entre los caballos de los señores Pedro Lorda y Julio Guastini.

GUAMINI

VISPERAS ELECTORALES

Parcialidad del comisionado

Guaminí, Marzo 22—Los comités políticos opositores á la tendencia del comisionado, señor Alemán, se han presentado á éste, solicitándole una copia del padrón, á lo que se ha negado rotundamente, sin argüir una sola palabra en favor de su negativa.

Los empleados del comisionado no se dan tregua en la caza de escrutadores para los comicios de mañana, ejercitando sobre ellos la presión más irritante.

CHACABUCO

EL RETIRO DE LAS RENUNCIAS

Petición de un comité

Chacabuco, Marzo 22 — La Unión Popular ha dirigido un telegrama al ministro de Gobierno, pidiendo el cambio de comisionado y de comisario, y que no acceda al retiro de las renuncias presentadas por la mayoría de los municipales, en virtud de que el P. E. nombró un comisionado, que ha ejercido sus funciones durante tres meses, y quien ahora pretende retirar también su renuncia de municipal.

El nombramiento y la actuación de un comisionado supone que el Poder Ejecutivo ha aceptado las renuncias de los municipales, pues en otra forma no ha podido considerar su acefalía la municipalidad.

PERGAMINO

FALLECIMIENTO DEL SEÑOR PEDRO M. LOPEZ

Pergamino, Marzo 22—Dolorosa impresión ha causado en el vecindario el fallecimiento del señor Pedro M. López, cuyo estado, como anticipé ayer, era en extremo grave.

El desenlace fatal se produjo hoy, á las 11 15 m.

El señor López muere á los 46 años, en plena actividad, después de haberse labrado una posición espectable, merced á su reconocida laboriosidad, lo que hace aún más sensible su fallecimiento.

Durante el período de 1912, desempeñó la intendencia municipal, con encomiable acierto, desde el punto de vista administrativo.

Su fallecimiento, que ha sido hondamente sentido en todos los círculos, enluta á distinguidas familias de la sociedad.

El sepelio se efectuará mañana, á las 4 de la tarde, en nuestra necrópolis.

PRUEBAS DE VOLACION POSTERGADAS

Pergamino, Marzo 22—Ha sido postergada para el 30 del actual la serie de vuelos que había proyectado realizar mañana, en el hipódromo local, el volador Pérez Arzeno.

La postergación se debe á pequeños desperfectos que ha sufrido en su traslación á ésta, el monoplano en que debían ejecutarse las pruebas.

ENFERMO — VUELOS DE PEREZ ARZENO

Pergamino, Marzo 22 — Se halla enfermo de gravedad el ex intendente señor Pedro M. López, cuyo domicilio se ve muy concurrido, con tal motivo.

—Ha llegado de esa capital el volador José Pérez Arzeno, quien efectuará mañana en el hipódromo una serie de vuelos en su monoplano Castalbert. En la tarde de ayer, á pesar del mal estado del tiempo, realizó con buen éxito un corto vuelo de ensayo.

Acompaña al volador Arzeno el señor Castalbert.

MERCEDES

PROCLAMACION DE CANDIDATOS A LEGISLADORES

Mercedes, Marzo 22 — Mañana, á la 1 p. m., se efectuará en el local de la sociedad Italiana Unione e Reciproco Amore, la proclamación de candidatos por la primera sección electoral del Partido Conservador Principista. Concurrirán la comisión directiva del comité central y los delegados de los 15 partidos que componen la sección.

Harán uso de la palabra el doctor Oliver, presidente del partido, y los doctores Carranza y Riva, de esta ciudad.

Por Mercedes será proclamado, seguramente, el doctor Celedonio Carranza, presidente del comité local.

AVELLANEDA

ESCUELA NECESARIA EN VILLA POBLADORA — EL CONSUMO DE GAS—VIAJEROS—ENFERMO.

Avellaneda, Marzo 22—El consejo escolar ha enviado con su visto bueno á la dirección general de escuelas, una solicitud firmada por los vecinos de Villa Pobladora, solicitando que se establezca una escuela en ese paraje; pero á pesar del tiempo trascurrido, no se ha obtenido contestación en ningún sentido.

—Algunos empleados de la compañía de gas, inspeccionan los medidores particulares, sin anotar la cantidad consumida como corresponde, lo que da lugar, á fin de mes, á disgustos y resistencias de parte de los consumidores.

—Para Corrientes, el doctor Salvador Debenedetti.

—A la Ensenada, el señor Francisco Aphalo.

—Se encuentra mejor la señora Paula C. de Delfino.

CORRIDA DE SORTIJA

Avellaneda, Marzo 22 — Patrocinada por caracterizados vecinos de esta ciudad, se realizará mañana, á las 3 p. m., una gran corrida de sortijas, en la quinta Galli, calle General Obligado entre Dorrego y General Luis M. Campos.

El intendente municipal cedió á la comisión, el arco para la corrida, la cual promete estar animada, dado el número de familias que han prometido asistir.

Al final se repartirán premios consistentes en objetos de valor.

La corrida será amenizada por una banda de música.

ECOS SOCIALES

Avellaneda, Marzo 22 — Anoche, el salón Roma estuvo concurrido por numerosas familias, con motivo de exhibirse una interesante película cinematográfica.

Vimos, entre los presentes, á las señoras y señoritas de:

Sarobe, Guzmán, Escayu, Bidone, Delfino, Spineta, Spreafico, Espernen, De la Matta, Mazzio, Gianoli, Lagorio, Urres, Rodríguez y Rojas.

—Se ausentaron para Lincoln los señores Bernardo y Felipe Debenedetti.

FIESTA SOCIAL

Isla Maciel, Marzo 22— Esta noche se efectuó una función teatral y baile en el salón Cristóbal Colón, de Villa Dominico, á beneficio de la sociedad de socorros mutuos Fraternidad Argentina y en honor de los socios de la misma, de numerosas familias y de la prensa local.

Fué organizada por el cuadro artístico Regeneración, el que representó las obras "La jornada legal ó el triunfo de las ocho horas" y "Un marido infeliz".

Numerosas familias concurrieron á la fiesta, que alcanzó gran lucimiento.

QUILMES

ECOS SOCIALES

Berazategui, Marzo 22 — En mayo contraerá enlace la señorita Esperanza Pacheco con el señor Enrique E. Soneyra.

—De 25 de Mayo, la señorita Adelaida Sarmiento.

—De La Plata, el señor Carlos Soneyra.

—De Unánue, el señor Salustiano Lanz y su señora, María Teresa Nervi.

—Para Pergamino, el doctor Juan Iturralde y su señora Camila Ruiz Moreno.

—Restablecidos, los señores José Sarries y Aianasio Lanz.

PATAGONES

LAS ELECCIONES MUNICIPALES — PEDIDO DEL COMITE RADICAL— CULTOS DE SEMANA SANTA.

Patagones, Marzo 22 — El presidente del comité del partido Radical, señor Pedro Guerrero, se ha dirigido telegráficamente al jefe de policía de la provincia, pidiéndole que, como acto de seguridad, disponga que los comprobantes de las elecciones municipales de mañana sean depositados en el Banco de la Nación, en el correo, ó en el registro civil, para que cualquiera de los jefes de esas reparticiones los remitan á la junta que debe hacer el escrutinio, en La Plata.

—Muy concurrida se ha visto la iglesia, con motivo de la conmemoración religiosa de Semana Santa.

MERLO

ECOS SOCIALES

Merlo, Marzo 22 — En obsequio de un grupo de niñas, la señora de López Alfaro dió esta tarde un te en el salón-bar de "El Pueblo".

—Muy animadas han estado las fiestas de Semana Santa, siendo pequeño el templo para dar cabida á la enorme concurrencia.

NECOCHEA

LAS FIESTAS DE SEMANA SANTA

Claraz, Marzo 22 — Gran solemnidad han tenido este año las festividades religiosas de Semana Santa, con motivo de la invitación hecha por el cura párroco al vecindario. El templo resultó pequeño para contener la enorme concurrencia que asistió á todos los oficios religiosos.

BARADERO

ECOS SOCIALES

Baradero, Marzo 22 — De esa capital los señores Manuel Marenco, Virgilio Passano, J. Agustín Zavaleta, Manuel Garagarza, Juan B. Barnetche, Ernesto Benvenuto, J. Vigot, M. Anaya y Timoteo Aranguren.

—Procedente de esa capital, las señoritas de Castañeda y Lynch.

—En breve regresarán á esa capital, las familias de: Genoud, Galanza, Lynch, Jeanmaire, Laclau, Salas, del Prado, Fraga, Figueroa, Frers, Alsina, Artayeta Castex, Maldonado, Allende, Uthurriaga, etc., quienes están pasando la temporada de verano en sus establecimientos, en este partido.

—De San Pedro, las señoritas de Ocaransa y Suvin.

—De esa capital, apsó para Ramallo, el senador provincial Dalmiro Castex.

—Del establecimiento Santa Lucía, en automóvil, las familias de Demiere, Genoud, Lacour y Simón.

—En Abril próximo se realizará el enlace de la señorita Catalina Genoud con el señor Julián Irigoras.

VIAJEROS

Baradero, Marzo 22—Regresaron en automóvil, del establecimiento Santa Catalina, el señor Lorenzo R. Genoud y señoritas Clotilde Genoud y Estela Cavatorta.

—De esa capital, el señor José Barbich.

—Para esa capital, la señora María Vieca de Salas y familia.

—De San Pedro, el señor Wacho.

—Para San Pedro, el señor Rodolfo Rivera.

—Para San Antonio de Areco, el señor Bernardo Lacinu.

—De su establecimiento de campo, los señores Patricio y José Clancy.

—Para La Plata, el señor José Silles (hijo).

—Para su establecimiento de campo, el señor José Rithner.

—De esa capital, siguiendo al establecimiento La Fábrica, el señor Américo Mantelli.

—Hoy por ser sábado de gloria, el señor Julio Genoud dió en su establecimiento Santa Catalina, una fiesta á sus muchas relaciones.

GENERAL ALVEAR

LA SEMANA SANTA — VIAJEROS

General Alvear, Marzo 22—Con el programa publicado, se efectuaron las ceremonias religiosas de semana santa, concurriendo gran cantidad de fieles. Una comisión de distinguidas señoritas cooperó al mayor éxito de estas fiestas religiosas.

—Por breves horas ha estado en ésta el doctor Angel L. Sojo, asesor letrado de la municipalidad.

—Para Saladillo el señor Angel Sojo y el doctor Angel L. Sojo.

—De esa capital, el señor Ramón Insúa, gerente del Banco de la Provincia en ésta.

—Para esa capital, el señor Eliseo Roura.

GENERAL GUIDO

ROMERIAS POPULARES — JUEGOS PROHIBIDOS POR LA POLICIA

Labardén, Marzo 22—Hoy dieron comienzo las romerías populares, con mucho entusiasmo.

A último momento, la comisión directiva ha tropezado con una seria dificultad después de tener organizados los festejos é impreso el programa, en el cual figuran varios números de carreras de caballos y juegos por objetos, la policía la comunicó que no los permitiría, por cuanto rigen al respecto leyes prohibitivas.

En vista de esto, la comisión ha dirigido telegramas al ministro de Gobierno y al jefe de policía, pidiendo que faculten al encargado del destacamento, para que permita dichos juegos y carreras, por tratarse de una fiesta popular y benéfica.

Se espera que esta petición será favorablemente atendida.

VICENTE LOPEZ

CULTOS DE SEMANA SANTA—PAVIMENTACION DE CALLES — ENLACE.

Olivos, Marzo 22—A las ceremonias religiosas de semana santa ha asistido este año casi todo el vecindario. La iglesia parroquial desbordaba ayer de familias, que habían ido á oir el sermón de Soledad, pronunciado por fray Fidel Schelibón, de la orden franciscana.

A la misa de gloria, oficiada esta mañana, concurrieron muchas familias también.

—Se cree que á principios de Abril próximo se dará comienzo á las obras del adoquinado en las calles de la planta urbana.

—Se anuncia para el 29 del corriente, el enlace de la señorita Otilia Richieri con el señor Alfredo Rodríguez.

NUEVE DE JULIO

VIAJEROS

R. Prieto, Marzo 22 — Para esa capital el señor Pedro V. Alvarado.

—Para Chivilcoy el señor José Grondona.

SAN PEDRO

ENFERMA — INAUGURACION DE UN POLIGONO DE TIRO—ASAMBLEA

San Pedro, Marzo 22 — Ayer fué operada con buen éxito la señora Ana de Negrete.

—Mañana, á las 2 p. m., se realizará la inauguración del nuevo polígono de tiro, construído por la dirección general de tiro.

—El día 30 se efectuará una asamblea popular, para renovar la comisión del tiro federal local.

GENERAL ARENALES

VIAJEROS

Ascensión, Marzo 22—De San Nicolás, han llegado los señores Vicente Balado y Haroldo Balado López y señora.

CHIVILCOY

ECOS SOCIALES

Chivilcoy, Marzo 22—Los oficios de Semana Santa atrajeron al templo parroquial gran número de feligreses, muchos llegados de la campaña.

—Ha contraído enlace la señorita Amabella Bardengo, con el señor Sebastián del Castillo.

Una concurrencia selecta desborda en los salones de la mansión de la señora Leonildo de Bardengo, donde se inicia una recepción.

—Para Cachauta, las señoritas Eulalia Fornos, Juanita Novaro y doctor Juan Novaro.

—De Córdoba, el señor Alberto Ortiz y familia.

ZANJON DE UNA CALLE DEL ROSARIO

Peligros que ofrece

Con el fin de facilitar el desagüe de los barrios suburbanos del Oeste de la ciudad rosarina, se construyó un zanjón en la calle Pueyrredón, el cual, si bien llena en cierto modo las necesidades para que se destina, causa, por otro lado grandes perjuicios.

Cuando llueve con alguna abundancia, aquel zanjón se convierte en un arroyo de fuerte correntada, que, además de constituir un peligro para las casas inmediatas, el agua se lleva cuanto encuentra á su paso, é interrumpe por completo la circulación de vehículos.

Otro de los inconvenientes y esto es lo peor, es que el zanjón se convierte en un foco infeccioso, pues á él se arrojan toda clase de desperdicios, animales muertos, etc., los cuales despiden olores perjudiciales para la salud.

Estos inconvenientes, según nuestro colega "La Capital", se podrían evitar, si el zanjón fuera ahondado y revestido con una bóveda.

Luego, agrega, que es posible que la municipalidad no se encuentre en situación de subvenir á esos gastos; pero que en ese caso, el concejo podría autorizar una emisión de bonos destinados exclusivamente á esas obras, amortizándolos en 10 ó 15 años.

Es necesario, agrega, darse cuenta del estado de atraso en que se encuentra la edificación en la expresada calle, la que tampoco se puede pavimentar por aquella causa.

Termina diciendo que dicho zanjón data desde 1888, y es necesario desaparezca, á lo menos, en la forma en que se encuentra ahora, para reducirlo á un verdadero acueducto, en la forma que queda indicada.

EL PROBLEMA AGRARIO

En vísperas de reanudarse el conflicto agrario del año pasado en la provincia de Santa Fe, el colega "Nueva Epoca" se ocupa del asunto é incita á los poderes públicos á que estudien la cuestión, á fin de resolverla en forma estable y sin mayores trastornos para la riqueza del país.

A este respecto, dice que el año pasado el gobierno intervino en el conflicto y tuvo oportunidad de darse cuenta de sus interioridades; pero que el asunto no fué abordado en forma por la legislatura.

Todo lo que se hizo entonces, agrega, fué encomendar á una comisión "ad-hoc" el estudio del problema, la que aconsejó una serie de medidas empíricas unas y completamente revolucionarias otras, impracticables desde luego.

"Más tarde, agrega, el gobierno, animado de buenos propósitos, se dirigió á los grandes terratenientes de la provincia, pidiéndoles que dividiesen sus campos y fundasen colonias, como medio de fraccionar la propiedad y abaratar el precio de la tierra.

"Pero todo esto no fué eficaz, porque en materia de intereses privados con las incitaciones al patriotismo, no se llegó á nada práctico, pues ni las posesiones de los latifundistas se colonizaron, ni las medidas aconsejadas por la comisión pudieron ser tenidas en cuenta.

"El conflicto quedó, por lo tanto, sin solución y en condiciones de reaparecer, como ha ocurrido en cuanto vino el siguiente año agrícola.

"Quiere decir, entonces, que estamos peor que antes y que dada la naturaleza del mal y los trastornos económicos sin contar los sociales, que puede provocar, es deber ineludible de los poderes públicos abordar nuevamente el estudio del problema, pero con un criterio más práctico del que se ha tenido hasta ahora.

"Ese criterio no puede ser otro que el de una legislación agraria.

"Ese criterio tiene que basarse antes que nada en la estadística agrícola de nuestra provincia, porque es ella la que ha de suministrar los elementos ilustrativos que servirán de fundamento de las futuras leyes.

"El gobierno, á esta fecha, debería poseer un censo en el que se consignasen las propiedades agrícolas que explotan sus dueños, las que trabajan medieros, las entregadas al arrendamiento ó las subarrendadas por intermediarios, entre el dueño de la tierra y el colono.

"Debería conocer el rendimiento de la tierra por hectárea ó concesión en años normales según los productos cultivados en cada zona de la provincia, gastos de la explotación, precios del arrendamiento, contratos con medieros y cuanto tuviere relación con la economía rural, según la organización del trabajo y división de la propiedad, en la campaña santafecina.

"Todos estos datos estadísticos pondrían ante el gobierno perfectamente aclarado el problema agrario y de ellos surgiría la verdadera situación del nuestro colono respecto al propietario, y, como es consiguiente, los orígenes del mal que tanto trastorman á la economía, manteniendo estas disidencias entre las clases del campo.

"La dificultad reside en orientar el problema y conocerlo en sus detalles. Las leyes justas, estables, inspiradas en la legalidad de los derechos respectivos, vendrían provocadas por el mismo conocimiento del problema y el dominio de los intereses que en el conflicto juegan su papel.

"La ignorancia oficial respecto de estos orígenes del malestar agrario, puede ser causa de muy graves trastornos".

Luego se ocupa el colega de la reforma del Código de Procedimientos, que será pedida por la Defensa Rural de Rosario, y el agregado de un artículo que autorice á los dueños de campos á pedir el desalojamiento preventivo de los colonos.

Entiende que la legislatura no está en condiciones de tratar una reforma que tan directamente se vincula á los conflictos agrarios, porque ésta, como el Ejecutivo, no tienen en qué basar un acuerdo legal y justo, desde que carecen de antecedentes informativos.

Termina diciendo que, con notas, circulares y comisiones de taquimadores, no se llega á nada práctico y que este problema de la resistencia agraria en los obreros del campo no es materia que pueda dejarse para un mañana que nunca llega.

DE NUESTROS CORRESPONSALES

CAPITAL

ECOS SOCIALES

Santa Fe, Marzo 22—El lunes próximo se efectuará el enlace de la señorita Matilde Porta Echagüe con el señor Luciano F. Molinas.

La ceremonia se efectuará á las 9.30 de la noche, en casa de la familia de la novia.

POLICIALES

Santa Fe, Marzo 22 — En Recreo-quista, un tren arrolló á Pedro Seco, quien sufrió heridas de gravedad.

—En la estación Avalpas tuvo lugar un hecho de sangre. Juan Contreras hirió á Ricardo Flores.

ENVIADOS A LA CARCEL

Santa Fe, Marzo 22 — Ingresaron á la cárcel, por distintas causas, David Obold, Agustín Borges, Agapito Bornia, Froilán Gómez, José Ríos y Carlos Olavero.

CONFERENCIA

Santa Fe, Marzo 22 — Anoche tuvo lugar la conferencia dada por el señor Juan José Julio Elizalde, sobre "Los oficios divinos", dedicada al obispo monseñor Boneo.

El local de la sociedad Roma Nostra se vió muy concurrido.

Numerosas familias ocupaban los palcos.

El orador fué muy aplaudido.

NUEVOS EMPLEADOS DE INVESTIGACIONES

Santa Fe, Marzo 22 — Se hicieron cargo de los puestos de comisario y subcomisario de investigaciones, los señores Alegre y Vidal.

REUNIONES POLITICAS

Santa Fe, Marzo 22 — En la quinta del doctor Freyre se han realizado varias reuniones políticas, con el fin de ponerse de acuerdo sobre el candidato á la presidencia de la Cámara de Diputados.

Se dice que se convino en que la Coalición y la Liga del Sur votaran por el diputado Clorindo Mendieta.

SEMANA SANTA

Santa Fe, Marzo 22 — Las ceremonias de Semana Santa revistieron gran solemnidad.

Concurrió á ellas todo Santa Fe creyente.

SUSTANCIACION DE UN SUMARIO

Santa Fe, Marzo 21 — El juez de instrucción, doctor Echagüe, sigue sustanciando el sumario instruído al empleado Peiratto, ex jefe del cuerpo de bomberos.

MATERIAL PARA LOS TRANVIAS ELECTRICOS

Santa Fe, Marzo 22 — Llegaron de Europa nuevas remesas de materiales para la empresa de tranvías eléctricos.

ENLACE

Santa Fe, Marzo 22 — Contrajo enlace la señorita María Sosa con el señor Julio Durán.

NUEVO JEFE DEL CORREO

Santa Fe, Marzo 22—Se asegura que vendrá como jefe de esta distrito de correos y telégrafos, el señor Atiliano Ramírez en reemplazo del señor Prudencio Aguilar, que se acogerá á la ley de jubilaciones.

MOVIMIENTO PORTUARIO

Santa Fe, Marzo 22—Entraron para cargar cereales los ultramarinos Umbría, Ribera y Rovitor.

En el puerto de esta ciudad se nota un gran movimiento de cargas.

PARA LOS TRANVIAS ELECTRICOS

Santa Fe, Marzo 22 — Llegó un cargamento valioso de materiales para los tranvías eléctricos.

EL MANIFIESTO DEL SEÑOR ITURRASPE

Santa Fe, Marzo 22 — Se ha aplazado indefinidamente la aparición del manifiesto que daría el señor Ignacio Iturraspe.

Se asegura que los hombres de Rosario y de otros departamentos que se inclinaban al principio á secundar al señor Iturraspe, le han insinuado que presente previamente en forma la renuncia de la senaduría, y que después que haga esto, firmarán el manifiesto principista.

ROSARIO

CONTRA EL INTENDENTE

Artículo de un diario

Rosario, Marzo 22 — "El Heraldo", refiriéndose á los cuatro meses de actuación del intendente doctor Infante, cumplidos ayer, entre otras cosas dice que á esta fecha se encuentra el intendente procesado por el Concejo Deliberante, quien ha solicitado del gobierno de la provincia su destitución, basada en cargos graves que afectan su honorabilidad personal y lo inhabilitan para seguir en sus funciones.

Dice que por otra parte, durante la actuación del doctor Infante en sus cuat

DEPORTES

CARRERAS DE CABALLOS

HIPODROMO ARGENTINO

LA REUNION DE HOY

Once carreras forman el programa de la reunión de hoy en el Hipódromo Argentino.

La primera carrera se largará á la 1.30 p. m.

COMPETIDORES Y MONTAS

He aquí la nómina de los competidores y montas, en la reunión de hoy:

Premio "Tántalo". Distancia 1.200 metros—Burucuyá 57 kilos, J. Arcuri; Palmo 57, X. X.; Galo 57, aprendiz E. J. Rodríguez; Dalo 57, J. Bastías (dudoso); Fumiate 57, G. Arduin; Disdalo 57, G. Leiva; Dominio 57, C. Fernández; Genil 57, aprendiz A. Amoroso; Fortunio 57, D. Cardoso; Jolgorio 57, X. X.; Fantasma 57, A. Balstroqui; Gold Life 57, J. J. Sánchez; Peugeot 57, A. P. Irusta; Freyro 57, no corre; Donatello 57, no corre; Lavengro 57, X. X.; Estudio 57, D. Torterolo; Pas Pressé 57, F. Finocci; Comte 54, J. Corsino; Zabiel 54, Englander; Falso 54, J. Carenti; Argis 54, G. Bustos; Mr. Boyd 54, quiza R. Mauro; Dolión 54, aprendiz C. Dufrechou; Agudo 54, aprendiz J. Mayer.

Premio "Folle". Distancia 2.000 metros—Dione 55, no corre; Amureta 50, F. Alvarez Alharaz 57, aprendiz S. Blanco; Glinka 56, aprendiz E. V. Rodríguez; Button Hole 55, N. Ramírez; Uva Negra 55, S. Ruiz; Liberty 55, D. Torterolo; Naamá 53, M. Acosta; Doncella 53, A. P. Irusta; Goldenglass 53, G. Arduin; Educanda 53, aprendiz L. L. Gómez; Longitima 53, J. Carolli; Etiqueta Blanca 51, J. Bastías; Domi Mondalone 51, C. Fernández; Windage 43, no corre.

Premio "Landseer". Distancia, 1.000 metros—Cullercoats 54, J. Ceraño; Floripén 54, J. Daguerre; Era 54, C. Fernández; Die Kaiserin 54, G. Arduin; Torcasa 54, F. Arcuri; Ensalada 54, no corre; Escarola 54, D. Englander; Gossamer 54, R. Martínez; Lady Maunera 54, A. P. Irusta.

Premio "Rolón". Distancia, 1.000 metros—Set 54, G. Arduin; Modelo 54, no corra; Naschel 54, no corre; Langostín 54, A. Davino; Apiz 54, B. Saburedo; Saint Etienne 54, J. Ceraño; Mount II 54, no corre; Borbollón 54, D. Cardoso; Lurón 54, C. Bustos; Piombino 54, X. X.; Infante 54, R. Rivero; Makaroff 54, H. Sormani; Krupp 54, D. Torterolo; Go Bang 54, R. Sánchez; Guardián 54, C. Finocci; Lavallo 54, J. Bastías.

Clásico "Ensayo". Distancia, 1.400 metros—Willy 54, F. Arcuri; Young Fellow 55, D. Cardoso; Young Pretty 54, A. Daguerre; Last Reason 54, G. Arduin; Irigoyen 54, D. Englander.

Premio "Delarey". Distancia, 2.300 metros—Poor Jack 57, D. Cardoso; Volta 57, D. Englander; Tirteo 51, F. Arcuri; Guaraní 51, G. Arduin; Bec d'Or 50, no corre; Byron 40, aprendiz R. Liceri; Ayesha 48, aprendiz A. Amoroso; Abricot 44, J. Bastías; Bubbles 44, B. Saavedra; Oropel 44, aprendiz N. Rodríguez; Sicinda 43, M. Acosta; Catalismo 40, aprendiz L. Grassi; Bailen 40, A. Navarro.

Premio "Salto". Distancia 1.600 metros—Courtisan 60 kilos, D. Cardoso; Escándalo 56, L. Lema; Fireman 52, F. Arcuri; Gilberte 52, R. Rivero; Mariposita 51, J. Bastías; Fil de Fer 51, D. Torterolo; Viña 50, aprendiz S. Blanco; Gleaner 50, G. Arduin; Mendigo 50, no corre; Flauret 48, F. Gallardo; Gay Pawkes 46, aprendiz R. Liceri; Minero 45, C. Fernández; Cordon Vert 45, M. Acosta.

Premio "Barsac". Distancia, 1.400 metros—Courtisan 60 kilos, dudoso; Manantial 59, D. Cardoso; Hucal 54, no corre; Beauty 47, F. Arcuri; Adel 53, H. Sormani; Ducho 49, B. Savoredo; Filtro 47, F. Gallardo; Donatello 48, C. Finocci; Fantarrón 46, aprendiz R. Liceri; Dominio 46, C. Fernández; Cantor 45, A. Navarro.

VARIAS NOTICIAS

En la reunión efectuada ayer en Maroñas (Montevideo), resultaron ganadores los siguientes animales nacidos en la República Argentina:

Membrillar, por Moschión y Saphyrine; Dagmar, por Ultimátum y White Rose; Flirteador, por Relámpago y Carte Blanche; Las Internas, por Cook of the Roost y Marie Wilkes, y Alsina, por Tonic y Myrtles.

En puestos de place figuraron: Pandero, por El Amigo; Trouble Fête, por Neápolis; Zalamera, por Shah Jehan; Mérito, por Pelayo; Apt, por El Amigo; Royal Hampton, por Le Sancy, y Platino ex Guarany, por Kendal.

Luz Interna ex Magic Lantern, ganadora de la carrera de potrancas, nació en el haras "Trujui", del doctor J. F. Arechavala, el 22 de Noviembre de 1910, y en las ventas del año próximo pasado fué adquirida en pesos 4.000.

—Chatelet, completamente restablecido, será traído de la vecina orilla dentro de 10 á 15 días.

—El potrillo Listo H, pensionista del stud Vinuela, será llevado á Rosario.

—En las pruebas de la reunión del jueves 27 del corriente, se produjeron anoche las siguientes declaraciones de forfait:

Premio "Linterna", 1.600 metros—Vía Libre, Luminosa, Hidalguía y Chilanita.

Premio "Remate", 1.400 metros—Jack Honner.

Premio "Santolina", 1.000 metros—Leandrito.

Premio "Rosemary", 1.700 metros—Domingulto 58, Horteiano 53, Old Wife 52, Yungay 50, Escándalo 50, Tejarafía 48, Cantadaro 46, Chito 44 y Dione 41.

Premio "Divonne", 2.500 metros — Peroides 40.

HIPODROMO LA PLATA

Resultado de las carreras del sábado 22 del corriente:

Premio "Glorioso", 1.200 metros—1o. Cifra 53 kilos, del stud Cifra (F. Rosotti); 2o. Mosqueta 49, 3o. Cuchillito 47.

No placé: Flia 57, Y. Sadow 56, Manano 50, Toothache 55, Engañosa 50, Pobeta 54, Cardal 51, Fallacy, E. Money 50, Sacro 40, Marengo, Timoteo, Forester 49, Támesis 48, M. Coco 47.

Dividendo del 1o., $ 8.60 á ganador y 4.20 á placé; del 2o., $ 8; del 3o., 3.40.

Ganada por medio cuerpo.

Premio "Ganador", 1.200 metros—1o. Guarapito 46 kilos, del stud Blue (J. Hernández); 2o. Doña Blanca 48; 3o. Fanal 50.

No placé: Míster Tac, Primo 59, Clemira 49, La Oriental II 48, C. Boy 46.

Dividendo del 1o., $ 87.60 á ganador y 5.90 á placé; del 2o., 2.80; del 3o., $ 16.60.

Ganada por un pescuezo.

Tiempo: 1'17" 1|5.

Premio "Gorriti", 1.600 metros—1o. Espartino 45 kilos, del stud Centinela (M. Vignatti); 2o. Wellington 40.

No placé: Bisturí 53, Drouot 46, Brisalda 44, Paulus 40.

Dividendo del 1o., $ 16 á ganador y 7.60 á placé; del 2o., 5.10.

Ganada por un pescuezo.

Tiempo: 1'44".

Premio "Guayaquil", 1.400 metros—1o. Once, 45 kilos, del stud Thayrón (O. Callejas); 2o. Pompeya 55.

No placé: Diamantino 54, Flat Lux 50, Frégoli 46.

Dividendo del 1o., $ 7.20 á ganador y $ 3 á placé; del 2o., 2.90.

Ganada por un cuerpo.

Tiempo: 1'32" 1|2.

Premio "Gatita", 2.000 metros—1o. Borsatti, 51 kilos, del stud Borsatti (M. Vignatti); 2o. Miss Greenan 51.

No placé: Marcellus 61, Cubazo 54, Lirqueya 50.

Dividendo del 1o., $ 10.40 á ganador y 4.80 á placé; del 2o., 3.60.

Ganada por 4 cuerpos.

Tiempo: 2'10".

Premio "Galette", 1.100 metros—1o. Goleski, 53 kilos, del stud La Murga (F. Pérez); 2o. Marino 55, 3o. Ayacucho 55.

No placé: Esperame, Fielder, El Zurdo, Crisol, Pastor 55, Quica, Lutecia, Ciudadela II 53.

Dividendo del 1o., $ 12.60 á ganador y 5.90 á placé; del 2o., $ 7.40; del 3o., $ 13.30.

Ganada por medio cuerpo.

Tiempo: 1'10" 4|5.

Premio "Ganso", 1.400 metros—1o. Electra II, 47 kilos, del stud 22 de Octubre (O. Callejas); 2o. Don Leandro 47, 3o. Boyata 52.

No placé: Candidato 55, Nahuel 52, Far-Famet 50, Pastora, L. Mind 48, Brise d'Eté, Sansón II 47, P. Espín 42.

Dividendo del 1o., $ 36.50 á ganador y 8.40 á placé; del 2o., 3.30; del 3o., pesos 4.

Ganada por 2 y 1|2 cuerpos.

Tiempo: 1'29" 1|5.

Premio "Garufa", 1.800 metros—1o. Kadina, 58 kilos, del stud El Talp (H. Burgueño); 2o. Curioso 44, 3o. Luisito 40, 3o. Agarrate 45.

No placé: Electrico 56, Agil 55, Jota 47, Burón 46.

Dividendo del 1o., $ 3.20 á ganador y 2.50 á placé; del 2o., 3.10; del 3o., 2.60; del 4o., 2.20.

Hoy se llevará á cabo en este hipódromo la reunión de carreras anunciada oportunamente. La primera carrera se largará á la 1 p. m.

CARRERAS EN MONTEVIDEO

(Por telégrafo)

Montevideo, Marzo 22 — En pista algo pesada se efectuaron hoy las carreras anunciadas, existiendo en el hipódromo numerosos veraneantes de ésa.

Resultados generales:

Premio "Count Mac", 1.400 metros—Agnes Cicero, zaina, 3 años, 54 kilos, por Cicero y Azíola, de la cuerie Dixiana (jockey N. Castro, cuidador J. R. de Freitas), $ 6.70 y 3.65; segundo Pandero 59, $ 4.90; tercero Cañal II 66 $ 5.70; cuarto Suárez 50.

Ganada por un cuerpo.

Tiempo: 1'23" 4|5.

Premio "Remate", 1.700 metros — Membrillar, tordillo, 4 años, 54 kilos, por Moschión y Saphyrine, del stud Touchstone (jockey G. Lemos, cuidador R. Alcoba), $ 9.25 y 3.50; segundo Trouble Fête 46, $ 3.45; tercero Red Skin 50, $ 6.45; cuarto Valparaíso 52.

Ganada por varios cuerpos.

Tiempo: 1'50" 4|5.

Premio "Poltrón", 1.400 metros. Perdedores de 3 años.—Dagmar, zaina, por Ultimátum y White Rose, del stud Rioja (jockey P. Batista, cuidador I. Peralta), $ 9.40 y 4; segunda Ráfaga, pesos 8.35; tercero Río Negro, $ 4.45; cuarto Beruti.

Ganada por tres cuerpos.

Tiempo: 1'29".

Premio "Bibelot", 1.600 metros — Flirteador, zaino, 5 años, 56 kilos, por Relámpago y Carte Blanche, del stud Las Gracias (jockey Esteban Rodríguez, cuidador Guadalupe), $ 11.55 y 5.65; segunda La Calenge 54, $ 4.25; tercera Zalamera 55, cuarta Fernando 56.

Ganada por medio cuerpo.

Tiempo: 1'43" 1|5.

Premio "Shot", 1.000 metros. Perdedores de 2 años de edad. — Luz Interna, zaina, por Cook the Roost y M. Wilkes, del stud Durazno (jockey C. Farragut, cuidador N. Balleta), pesos 9.85 y 3.90; segunda Retama, por Gil Blas y Zapiola, de la scurie Regain, $ 8.85; tercero Sesao, por Salto y Agua Clara, del stud Miguelete, pesos 6.65; cuarto Francis, por Guayacurú, ex Oreoy, y Activa, del stud La Confianza.

Ganada por medio cuerpo.

Tiempo: 1'2" 1|2.

Premio "Atahualpa", 1.700 metros.—Alsina, zaino, 6 años, 48 kilos, por Tonic y Myrtles, del stud Touchstone (jockey C. Farragut, cuidador R. Alcoba), $ 11.15 y 4; segundo Martín Fierro 57, $ 3.20; tercera Yankee Girl 47, cuarto Imperator 53.

Ganada por varios cuerpos.

Tiempo: 1'49" 4|5.

Premio "Balín", 2.000 metros.—Elida, zaina, 3 años, 43 kilos, por Guruyú y Rápida, del stud 18 de Julio (jockey C. Farragut, cuidador L. Sosa), pesos 7.95 y 4.55; segundo Mérito 42, pesos 8.55; tercero Apt 48, cuarto Flirteador 47.

Ganada por un pescuezo.

Tiempo: 2'8" 1|2.

Premio "Toscarina", 2.200 metros.—Coronado, ex San Roque, zaino, 4 años, 54 kilos, por Cualcan y Santa Regalo, de la scurie Carón (jockey N. Ledesma, cuidador el mismo), $ 5.10 y 3.25; segundo Royal Hampton 52, $ 3.10; tercero Platino, ex Guarany 58, cuarto Realista 55.

Ganada por 1 1|4 cuerpo.

Tiempo: 2'24".

VOLACION

Ayer regresó de Pergamino el piloto volador Pérez Arzeno, en cuya localidad efectuó vuelos públicos el viernes por la tarde. A la exhibición de los vuelos de Pérez Arzeno concurrió numeroso público que le aplaudió con entusiasmo.

—En la tarde de hoy, si el estado del tiempo lo permite, el piloto Castaibert realizará varios vuelos con pasajeros en el aeródromo de Villa Lugano, con el monoplano de su construcción.

—Desde ayer se encuentran en Tres Arroyos, el piloto Enrique Lübba y Benjamín Jiménez Lastra, con el propósito de reanudar el vuelo hasta Bahía Blanca, en cuanto lo permitan las condiciones atmosféricas.

AEROSTACION

ASCENSION DEL "ARGENTINA"

La excursión del globo "Argentina", que salió á las 11 y 40 minutos de la noche del jueves, se efectuó en buenas condiciones. El ingeniero Franco, que pilotea este aeróstico, de 900 metros cúbicos de capacidad, se mantuvo en el espacio hasta las 4 y 10 de la madrugada del viernes, hora en que descendió con toda felicidad en las inmediaciones del pueblo de Zapiola, del ferrocarril del Sud, distante 115 kilómetros de la capital.

Las palomas del palomar Sargento Romero, que el ingeniero Franco llevaba en la barquilla del "Argentina", regresaron al parque de Belgrano con mensajes que daban cuenta de las buenas condiciones en que se realizaba el viaje.

Con la excursión nocturna del jueves, el ingeniero Franco llena todos los requisitos de los reglamentos del Aero Club Argentino para obtener su patente de piloto.

FOOTBALL

EL PARTIDO DE ESTA TARDE

FEDERACION ARGENTINA CONTRA FEDERACION ROSARINA

En el campo de deportes que el Club de Gimnasia y Esgrima posee en Palermo, se jugará esta tarde el partido interprovincial de football concertado entre dos equipos representativos de la Federación Argentina y Federación Rosarina.

Este partido ha despertado expectativa entre nuestros aficionados, puesto que es la primera vez que medirán sus fuerzas estas nuevas instituciones.

Los dos cuadros concurrirán á la lucha debidamente entrenados.

El partido dará comienzo á las 3.30 de la tarde, después de haberse jugado en la misma cancha otro amistoso entre los primeros cuadros de los clubs Gimnasia y Esgrima y Kimberley.

Los jugadores rosarinos llegaron ayer, á las 6.20 de la tarde, á la estación Retiro, en donde fueron recibidos por una delegación especial de la Federación Argentina de Football, que los condujo hasta el alojamiento que allí les había preparado.

En representación de la Federación Rosarina ha venido una delegación especial compuesta del doctor F. Remonda, Mingrand, presidente de aquella institución, y los señores H. Caramat, Enrique W. Angel, J. González Ríos, A. Núñez Arcu y A. Montoux.

El programa de agasajos á los jugadores rosarinos, consiste en una gira automovilística por la ciudad, almuerzo en el Pabellón de los Lagos, y por la noche, un banquete.

Los equipos estarán formados por los siguientes jugadores:

Federación Argentina: E. Fernández, capitán (Estudiantes de La Plata); A. Aprais (Gimnasia y Esgrima) y C. Galup Landa (Estudiantes de La Plata); A. Angotti (Atlanta), E. Sande (Independiente) y G. Badaracco (Argentinos de Quilmes); Z. Canavery (Independiente), S. Sayanes (Gimnasia y Esgrima), G. Dannaher (Argentinos de Quilmes), M. Winter (Gimnasia y Esgrima) y P. Polimeni (Argentinos de Quilmes).

Suplentes: W. Peterson (Independiente), L. Pastor (Estudiantes de La Plata), A. H. Molfino (Gimnasia y Esgrima) y A. Piaggio (Porteño).

Federación Rosarina: A. Gervassoni (Brown de Santa Fe); Zenón Díaz é I. Botta (Rosario Central); J. Thonston (Rosario Central), F. Mac Lellan (Rosario Central) y E. Faggioni (Tiro Federal); W. Grieshaber (Tiro Federal), J. Sánchez (Rosario Central), Hartis Hayes (Rosario Central), C. Guidi (Tiro Federal) y A. Morgoux (Tiro Federal).

Suplentes: A. Bovazzi (Tiro Federal), A. Lucero (Sparta) y A. Dadini (Sparta).

Actuará de juez en el encuentro el señor Guillermo H. Jordán.

Federación Argentina de Football

PARTIDOS DE PRACTICA PARA HOY

Gimnasia y Esgrima contra Kimberley, se jugará en Palermo á la 1.30 de la tarde.

Team de Kimberley—A. Caballero; J. Pianaroli y S. Ochoa; J. C. Guido Spano, V. Flores y C. Tissoni; V. Cincotta, F. Roldán, N. Alonso, F. Alonso y C. Frascoli. Suplente, Adolfo Bertrand.

—Gimnasia y Esgrima II contra Atlanta II, en el Parque Chacabuco á las 2.45 de la tarde.

Team de Gimnasia y Esgrima II—C. A. Granadero; A. D. Rumbo y L. M. Custo; R. Márques, C. V. Bertolini y G. Mackinlay; C. Peltzer, C. Iraola, R. Gorcino, M. Frattini y L. R. Bertorini.

Team de Atlanta—R. Bergalli; A. Custo y C. Chijsootti; C. A. Miró, A. Siriani y E. H. Waddle; H. Martinelli, N. Carmenzoni, C. H. Wiedrich, T. Alvarez y V. Cisenave.

—Floresta II contra Hispano-Argentino II, en Barracas, en el field situado en la esquina de las calles Vélez Sársfield é Iriarte á las 12.30 p. m.

Team de Floresta—N. San Pedro; A. Chiappe y J. Racciopli; S. Santagata, A. Bianchi y A. Castro; C. Pencirolí, F. Lista, A. Valcarcel, A. Gonzáles y E. Rangugni.

—Martínez E. C. contra Barcelona y Río de la Plata, en Villa Lugano, á las 4 p. m.

Team de Martínez—J. B. Tasin; A. Colombo y A. González; C. Bettone, J. Astruena y J. Tasin; E. Sachi, N. Rossi, M. Rofrand, L. Picaso y A. Ricci.

—Martínez contra Barcelona y Río de la Plata III, en Villa Lugano, á las 2 p. m.

Team de Martínez—J. Venturini; J. Chiappe y J. Raciatti; N. Méndez, A. Chiappe y J. Desoye; A. Castro, A. Avalle, A. L. Soulé, E. Ballini y R. Buratti.

—Atlanta III A contra Argentinos de Vélez Sársfield, en el Parque Chacabuco á la 1.30 p. m.

Team de Atlanta—A. Arce; E. H. Waddle y A. Leiva, E. N. Penney, P. Torraca y F. Amestoy; D. Catalano, J. B. Bonorino, H. Balocco, A. Bagnat, A. Bagnat y A. Díaz.

—Porteños Unidos contra Reflejo Argentino, en Damico, á las 4 p. m.

Team de Porteños Unidos—Irusta; García y Soley; López, Blasco y Méndez; Raspussen, Díaz, Vignolles, Souza y Albuin. Suplentes: R. Spadane y D. Iturria.

—Floresta IV contra Floresta V, en Floresta á las 9.40 de la mañana.

ASOCIACION ARGENTINA DE FOOTBALL

Platense I contra Riachuelo I; se jugará en Núñez, á la llegada del tren que sale de la estación Retiro á la 1.55 p. m.

Team de Platense—A. Pérez; A. Ansaldo y R. Ferreiro; A. Perico, C. Bellinzona y G. Barreto; J. Moyano, A. Pérez, F. Annaratone, P. Martínez é I. Cotero.

Team de Riachuelo—M. Lenz; J. R. Florentino y S. Posce; V. Torre, A. Palazzo y A. Phillipps; G. Domínguez, A. J. Leves, P. Costagnola, E. García — A. Valls.

—Estudiantil Porteño contra Estudiantes: en Palermo, á las 3 p. m.

Team de Estudiantil Porteño — R. Peña; C. Franceschi y C. Mac Carthy; M. Negri, F. Bacurto y E. Mariani; A. Bonnesserre, E. Matozzi, A. Costas, A. Tula y N. N.

Team de Estudiantes—De la Barrera; Parkinson y Krieger; Bergalli, Ivanesgevich y Williams; Spinelli, Williams, Cohandio, Susán y Porey.

—Racing contra River Plate; en Avellaneda, á las 3 p. m.

Team de Racing — C. Muttoni; S. Ochoa y H. Simmons; A. Betular, J. Ohaco y F. Olazar; R. López, A. Ohaco, A. Marcovecchio, R. Pepo y J. N. Perinetti.

Team de River Plate—D. De Ambrosi, A. Chiappe y E. Calneggia; A. Peruzi, C. García y Pater; Bergogne, E. Consiglieri, A. Benney, A. Ameal y L. Galeano.

—Banfield contra Boca Juniors: en Banfield, á las 3 p. m.

Team de Banfield—R. Sosa; P. F. Meriggi y A. Reyes; L. Nai, J. Paula y J. Moresco; J. L. Puig, J. G. Tohn, E. P. Morgan, M. Marini y P. Silva.

—Estudiantil Porteño II contra Estudiantes II: en Palermo, á la 1 p. m.

Team de Estudiantil Porteño — A. Guerello; Lehore y M. Wollaston; Laborde, Balgorria y Paganini; Napolitano, Arzaren, Ferreira, Fiesca y Granara.

—Comercio II contra Independiente de La Plata II; en Núñez, á la 1.30 de la tarde.

Team de Comercio—Galli; Luciani y Romeau; Atad, Ronquier y Suárez; Albertolli, Scasiotta, Lagarde, Pucel y Rebecchi.

—Racing II contra River Plate II; en Avellaneda, á la 1 p. m.

Team de Racing II—Gómez; Sana y Secco; Vlazzi, Rossetti y Panizza; Hospital, Ballesteros, Kelly, Werner y Pou.

Team de River Plate—Isola; Priano y Varela; N. N., Sparnochia y Palma; Calcagno, J. Diggs, Gianetto, Penza y Martínez.

—Riachuelo II contra Platense II; en Núñez, á la 1.15 p. m.

Team de Riachuelo II—A. T. Colombo; A. Cozzi y S. Colombo; M. Aldea, M. Hernández y J. Colombo; J. Bonardi, A. Risso, C. Comaschi, A. Re y L. Abratti.

Team de Platense II—A. Lemoine; J. Colombo y A. Ronquieri; G. Rigoni, U. Magliano y M. Alvarez; P. Gianoli, F. Pisa, H. Berti, T. Bonigalia y N. Rossi.

—Villa Calzada II contra Argentinos de Lomas; en Lomas, á las 3.30 de la tarde.

Team de Villa Calzada—A. Arturo; T. Alkinson y E. Castelli; J. Bouzada, A. Draghy y J. Moggio; Privot, Muñoz, Bahenalle, Vismara y Cossatti.

—Villa Calzada III B contra Argentinos de Lomas; en Lomas, á la 1.30 de la tarde.

Team de Villa Calzada—L. Laferrere; R. Segura y A. Hermida; R. Balcarce, E. Otero y J. Martínez; J. Cicutti, R. Pérez, C. Amohedo, N. Percero y G. Barreiro.

—Comercio IV A contra Comercio IV B; en Núñez, á las 9 a. m.

—Combinados de Comercio contra Independiente de La Plata; en Núñez, á las 3.30 p. m.

Team de Comercio—Arriaga; Terrada y Rosa; Florio, Romero y Pozo; Minaverry, Rolandi, N. N., Dolhagaray y Pravato.

BRISTOL DE MONTEVIDEO CONTRA GIMNASIA Y ESGRIMA

La comisión directiva del club Bristol, de Montevideo, en una extensa nota se ha dirigido á la del club de Gimnasia y Esgrima, proponiéndole la realización de un partido internacional amistoso para el domingo 6 de Abril próximo.

La comisión del club de Gimnasia y Esgrima ha aceptado la invitación y el encuentro tendrá lugar el día indicado.

AUTOMOVILISMO

DE BUENOS AIRES Á MAR DEL PLATA

Los señores Darhampé y Laborde, que partieron en sus respectivos automóviles el 20 del corriente desde LA PRENSA, con destino á Mar del Plata, llegaron ayer á la 1 p. m. á esta localidad, con su máquina en perfectas condiciones.

Manifestan que de Gándara á Dolores recorrieron un camino espléndido y que desde esta ciudad hasta Pirán la abundante lluvia que caía les dificultó la marcha, pero que desde Cametz y Las Armas hasta Mar del Plata, les resultó la pista "maravillosa", según la expresión de los jóvenes turistas.

Nuestro corresponsal en Mar del Plata nos refiere, en la forma que más abajo publicamos, las incidencias de la excursión automovilista realizada por los señores D'Arhampé y Laborde de Buenos Aires á Mar del Plata.

Mar del Plata, Marzo 23—Esta tarde á la 1 llegaron al balneario en dos coches automóviles, los señores Maurice D'Arhampé y Victor Laborde.

Con el sólo propósito de realizar un viaje rápido á Mar del Plata, salieron el jueves próximo pasado á las 5.10 de la mañana de LA PRENSA, en automóvil, 30 HP. con un rendimiento de 90 kilómetros por hora. Hicieron el recorrido hasta la estación Altamira con un sinnúmero de peripecias, debido á los malos caminos. De Altamirano salieron ayer de mañana y entraron en Guido á las 7 p. m., donde pasaron la noche y hoy á las 6 de la mañana, emprendieron viaje á Mar del Plata, haciendo su entrada á este balneario á la 1 de la tarde. Refieren los excursionistas que encontraron de Buenos Aires á la estación Gándara gran cantidad de agua en los campos, convertidos en lodazales.

Los caminos entre Dolores y Maipú y de este último punto á Mar del Plata son muy buenos, especialmente entre la estación Cobo y ésta, lo que les facilitó la marcha de los automóviles que desplegaron una velocidad á razón de 90 kilómetros por hora.

Los puentes se encuentran todos bien y sólo requieren poco arreglos; algunos terraplenes se encuentran en muy mal estado.

El Samborombón lo cruzaron con un metro veinte centímetros de agua y ayudados por cuartas de caballos. Hacen notar los excursionistas la necesidad de construir un puente sobre este río, punto éste de vital importancia para la región, con lo cual se evitarían los peligros á que están expuestos todos los que lo cruzan.

Los dos coches marcharon siempre á la par y llegaron en perfecto estado. El tiempo calculado en el recorrido entre esa capital y Mar del Plata es de 26 horas.

Los señores D'Arhampe y Laborde regresarán por tren el martes próximo.

YACHTING

YACHT CLUB RIO DE LA PLATA

Como colofón la fecha del premio Comisión de Regatas (scamanship) con las elecciones que deben realizarse en esta capital y en la provincia de Buenos Aires el domingo 30 del corriente, la comisión de regatas del Yacht Club Río de la Plata ha resuelto postergar dicha prueba para el 6 de Abril próximo.

Las inscripciones para esta prueba se recibirán hasta el 1o. de Abril próximo, á las 6 p. m., en la secretaría del club, Bartolomé Mitre 655.

TIGRE SAILING CLUB

Se realizó ayer la regata organizada por la comisión del Tigre Sailing, para disputar el premio Semana del Tigre Club.

El recorrido de la regata era el siguiente:

Salida del poste de San Isidro, kilómetro 5 del canal Norte de Buenos Aires-Colonia y viceversa.

Esta prueba por handicap era reservada para yates de cabina con motor á explosión y velamen de 7.50 hasta 20 metros de eslora sobre cubierta.

El primer premio que consistía en una copa de plata, donación del Tigre Club, le correspondió al yate Spinx, que con un recargo de 2 horas 30 minutos salió á las 6.30 de la mañana y regresó á las 4.15 de la tarde.

El segundo premio, le correspondió al yate Emma que salió á las 7.15 de la mañana con un recargo de 2 horas 15 minutos y regresó al lugar de partida á las 4.30 de la tarde.

El tercer premio le obtuvo el yate L'Algion que mantuvo un recargo de 1 hora 50 minutos.

CICLISMO

CLUB CICLISTAS UNIDOS

Para festejar el XIII aniversario de la fundación del club Ciclistas Unidos, se realizará mañana una carrera, en el recorrido Recoleta-San Isidro-Núñez, dividida en dos categorías.

La señal de partida se dará á las 7 de la mañana en la esquina de la Avenida Alvear y Pueyrredón.

Figuran inscriptos los siguientes corredores:

Segunda categoría—A. Pescarmona, D. Parga, N. Viña, A. Ciocca, A. Hassoh, S. Maujo, R. de Gregorio, J. Parduca y F. Barberis.

Tercera categoría — A. Ciocca, E. Cassero, F. Pravini, E. Gruffé, J. Esterna, M. Antin, M. Palacios, G. Cicigliatte, T. Guillardoni y S. Possenti.

La comisión encargada de la carrera está así constituída.

Jueces de salida: J. Riganti y J. García; de llegada, L. Cavari y L. Muschietti, cronometrista, J. Ferraro, control en San Isidro, A. Paniza.

Terminadas las carreras se realizará en Olivos un "pic-nic", al cual asistirán los asociados.

OBSERVACIONES METEOROLOGICAS

TIEMPO VARIABLE

Instalación especial de LA PRENSA

Después de la escasa lluvia caída anteanoche y ayer por la mañana, el estado del tiempo siguió variable. Además de mantenerse el cielo semi-nublado, el ambiente fué bastante caluroso y muy húmedo.

Dirección y velocidad del viento: NO. y OSO., con una velocidad media de 10 kilómetros por hora. A las 12 de la noche sopl aba viento SE.

Humedad: 91.

Cantidad de agua caída: 2 mm. Temperatura el día 22 del año anterior: máxima, 32 grados; mínima, 23.6.

Universidad nacional de La Plata—Datos meteorológicos de las 7 a. m.: Presión atmosférica, á cero grado y al nivel del mar, 758.48 mm.; temperatura, 7 a. m., 19.3; mínima (á las 4.30 a. m.), 17.9; humedad relativa, 92 por ciento; tensión del vapor de agua, 15.86; viento, dirección, NO.; velocidad en kilómetros por hora, 10.

Datos de las 2 p. m.: Presión atmosférica, á cero grado y al nivel del mar, 755.13 mm.; temperatura, 2 p. m., 25.2; humedad relativa, 74 por ciento; tensión del vapor de agua, 17.69 mm.; viento, dirección, NO.; velocidad en kilómetros por hora, 10.

San Juan, Marzo 22—Ayer llovió torrencialmente en casi toda la provincia.

Rafaela, Marzo 22—Llovió torrencialmente durante media hora.

Chivilcoy, Marzo 21—En esta ciudad enveron ayer 15 milímetros de agua.

Informes de la Oficina Meteorológica Argentina—Ha llovido en: San Juan 7, Pampa Tigre 4, Palermo 2, Santa Cruz 1, Quimilí 7, Bella Vista 56, Acevedo 14, Acosta M. 5, Alagón 1, Albariño 4, Alberdi 7, Alberti 7, Algarrobo 25, Alta Vista 26, Anderson 17, Arauno 30, Araujo 8, Arenales 10, Arenazn 20, Argerich 44, Ascensión 11, Atahualpa 2, Atalaya 6, Avellaneda 5, Avestrus 55, Ayerza E 13, Báez Ramón 7, Bahía Blanca 13, Bajo Hondo 4, Balsa 14, Baradero 9, Bayauca 10, Bell H. 18, Benítez 6, Bernal 5, Berra F. 44, Berraondo M. 9, Bolívar 8, Bonifacio 4, Bordenave 35, Bragado 15, Berra J. E. 8, Cabildo 8, Caimuta 1, Cambaceres 5, Campana 10, Campo de Mayo 4, Cañuelas 9, Capilla del Señor 6, Capitán Sarmiento 5, Carhué 28, Carlos Keen 5, Carmen de Areco 9, Caseros 8, Castilla 13, Cerrito 4, Colón 4, Colonia Seré 4, Condarco 3, Conesa 9, Coronel Brandsen 5, Coronel Dorrego 5, Coronel Isleño 15, Coronel Mom 25, Coronel Suárez 13, Corrazzi 3, Costa Eduardo 14, Crotto 10, Curumalán 10, Chacabuco 16, Chascomús 8, Chiclana 4, Chivilcoy 20, Darragueira J. 40, Del Carril 4, Del Valle 5, Dennhey 10, Drabble 4, Dussaud 3, Elordi 40, El Triunfo 20, Enolna 5, Escobar 7, Espartillar 10, Fatraló 18, Fernández M. 20, French 7, Garcfa J. M. 15, Gazcón A. 42, General Alvear 4, General Conesa 6, General La Madrid 15, General Pinto 8, General Viamonte 7, Gerritti 40, Gowland 18, Graciarena 6, Gran Dock 26, Guaminí 53, Guanaco H. Haedo 7, Halsey 8, Hereford 3, Huanguelén 13, Hunergo D. 8, Huergo P. 9, Ingeniero Thompson 13, Ingeniero White 12, Jáuregui 26, Jeppener 5, Junín 14, Krabbe 23, Labardén 5, Lanús 5, Larrea 10, Lastre 90, La Colina 35, La Dorita 8, La Placette 12, La Plata 2, La Rica 5, La Sirena 4, Las Heras 15, Laubuco 11, Líbano 13, Lima 11, Lincoln 9, Lobos 1, López Lecube 37, Los Callejones 18, Los Gauchos 3, Los Toldos 9, Luján 6, Madero F. 1, Magdalena 1, Maza 3, Mocnita 15, Médanos 5, Mercedes 12, Mercio 13, Monte 5, Moreno 16, Morón 8, Morse 14, Nadón 15, Napostá 13, Netil 10, Nueva Roma 30, Nueve de Julio 20, O'Brien 13, Ochandio 14, Olascoaga 3, Paraná Miní 31, P. del Médano 35, Pasteur 6, Paula 2, Paz Marcos 15, Pazos Kánki 20, Pehuajó 5, Pehuelches 34, Peralta Z. 8, Pergamino 4, Pigüé 2, Pila 5, Pradere 3, P. Quintana 10, Prieto 7, Primera Junta 8, Puán 21, Quenoma 2., Quilco 22, Quilmes 3, Quirno Costa 13, Ranchos 4, Rivera 44, Roberts 4, Rodríguez 14, Rojas 9, Romero E. 15, Rondeau 25, Saavedra 13, Sáenz A. 19, Saladillo 5, Salto 20, Salvador María 4, Salliqueló 9, Sanquilco 32, Sansinena 5, San Antonio 5, San Emilio 8, San Fernando 5, San F. Bellocq 12, San Germán 12, San Isidro 2, San Justo 11, San Martín 5, San Pedro 3, San Vicente 6, Santa Inés 5, Santa Regina 18, Santo Tomás 11, Sierra Chica 11, Solá (F.) 18, Sol de Mayo 15, Quipacha 5, Sundblad 8, Tejedor C. 10, Temperley 7, Thames 14, Tigre 5, Tornquist 23, Tres Arroyos 3, Ugarte (Gob.) 10, Uribelarrea 7, Valdés 10, Varela F. 6, 25 de Mayo 17, Vela 10, Vicente López 4, Villa Elisa 19, Villafañe 52, Villa Iris 11, Vallimanca 7, Warnes 12, Zavalía 10 Alcorta 27, Amenábar 5, Arequito 11, Arocena 10, Berabevú 37, C. de Gómez 25, Carrera 6, Ceres 1, Chabás 36, Firmat 27, Fortín Tostado 5, Fuentes 9, Hersilia

Tucumán, declaran abiertas las sesiones del Congreso argentino

1813—Reacción del espíritu chileno —El general O'Higgins entra en Santiago de Chile después del desastre de Cancha Rayada, y en asociación con Manuel Rodríguez, que había infundido valor con otros patriotas á los ánimos abatidos, consigue con medidas prontas y eficaces, restablecer el antiguo vigor de los chilenos.

Poco después llega San Martín, y entonces se conocen las verdaderas proporciones del desastre, sobre el cual tanto se había exagerado.

1884—Sometimiento de Namuncurá —El terrible rey de la Pampa, Namuncurá, se somete al teniente coronel Belisle, que guarnecía la frontera del Neuquén, y junto con él hacen otro tanto cien indios de lanza y trescientos de chusma.

BOLETIN DEL DIA

Servicio general de correspondencia

Se despachará correspondencia:

El 24, á las 3 a. m., para Brasil y Europa, en el Deseado (sin alcance); y el 25, á las 11 a. m., para Santos y Europa, en el T. di Savoia (sin alcance); á las 3 p. m., para Dakar y Europa, en el Stena (sin alcance), y á las 8 a. m., para Santos, Canarias y Europa, en el Cádiz (con alcance hasta las 3 p. m.)

—Se distribuirá correspondencia:

El 25, de Europa y Brasil, en el Kaiser Franz Joseph I, con fechas hasta el 9 de Marzo.

Residentes gibraltareños

En uno de los salones de LA PRENSA se realizó anoche una reunión de residentes gibraltareños con numerosa concurrencia, á fin de protestar por el mensaje del gobernador de Gibraltar, el cual fué leído á la asamblea por uno de los concurrentes.

Se resolvió dirigir un telegrama de protesta á la Cámara de Comercio de Gibraltar.

Próximamente se realizará otra asamblea.

BOLSA, BANCA Y COMERCIO

PRODUCTOS AGROPECUARIOS

MERCADO DE LINIERS

Situación del mercado—Breves observaciones

A muy pocas consideraciones da lugar el movimiento habido en el mercado durante el trascurso de la semana que concluye, pues la ausencia de cambios apreciables respecto de la anterior, excluye toda observación sobre el particular, por lo cual sólo nos concretaremos á reseñar en esta breve crónica, lo más esencialmente informativo.

Aparte del día viernes en que el mercado estuvo clausurado, las entradas no adquirieron igual importancia que en la semana pasada, porque en algunos casos, si bien no fueron del todo insuficientes, satisficieron muy escasamente la demanda, y esto contribuyó á que reinara invariablemente suma facilidad para ultimar los negocios, mucho más considerando que la escasez de existencias en los compradores era extrema al iniciarse la semana.

Por igual, la actuación del consumo y los frigoríficos fué muy activa, dando lugar el interés demostrado por la adquisición de haciendas, á que frecuentemente se suscitara animada competencia, y de ahí que en ciertos días se llegaran á obtener precios tan elevados, como habrá podido advertirse en el detalle de las transacciones diarias que insertamos en esta misma sección.

La condición de la hacienda afluída en el mercado fué tal vez superior á veces anteriores, predominando un tipo más uniforme en mestización y gordura, sobresaliendo algunos lotes muy parejos, aunque no excepcionales materialmente.

Subsistió preferencia por haciendas nuevas, buenas de clase y gordas, habiendo siempre como en las demás categorías de ganado, pero en particular por ésta, orientación precisa para iniciar las transacciones, manteniéndose sus precios á un nivel de acentuada firmeza.

Las haciendas de clases generales integraron en una mínima proporción las entradas diarias, sin que se observasen fluctuaciones en sus precios, pues éstos no [illegible] sido de manera apreciable ent[illegible] y otros días, manteniéndose [illegible] nivel invariable y de conveniente [illegible]eza.

No declinó un solo momento el interés por terneros, y aun cuando fueron preferidos los animales de mejor gordura, todo se vendió con facilidad, lográndose cotizaciones ventajosas.

El mercado de cerdos, sin variación.

NOTICIAS MARITIMAS

VAPORES ESPERADOS EN MARZO

	Nombre	Bandera	Fecha	Procedencia
x	Luisiana	italiana	23	Génova
	Atlanta	austriaca	23	Trieste
x	Oropesa	inglesa	23	Callao (Mº)
	Italie	francesa	23	Marsella
x	Algerie	francesa	23	Marsella
	Dochra	inglesa	24	Nueva York
	Liger	francesa	24	Burdeos
	Lynton	inglesa	24	Amberes
	K. Victoria	sueca	25	Gothenburg
	Q. Mary	inglesa	25	Burdeos
	River Forth	inglesa	25	Liverpool
	D. Grange	inglesa	25	Newport
	R. Maria	alemana	25	Hamburgo
x	Desna	inglesa	25	Liverpool
	Francesco	italiana	25	Valencia
	Remuera	inglesa	25	Wellington (3
	Himalaya	austriaca	25	Gothenburg
	O. Fredrik	sueca	25	Trieste
x	K. Franz	austriaca	25	Trieste
	Northumbria	inglesa	25	Calcuta
	Ramazan	inglesa	26	Amberes
	Heimburg	alemana	26	Bremen
	Hilarius	inglesa	26	Nueva York
	Sevilla	alemana	26	Amberes
x	Barcelona	española	27	Barcelona
	Lynorta	inglesa	27	Amberes
	M. Castle	inglesa	28	Liverpool
	Harmonides	inglesa	28	Liverpool
x	Burdigala	francesa	28	Burdeos
	Bellalisa	inglesa	28	Nueva York
	S. Elena	alemana	28	Hamburgo
x	H. Warrior	inglesa	29	Londres
	Tartary	inglesa	29	Liverpool
x	R. Victoria	española	29	Barcelona
x	S. Salvada	alemana	29	Bremen
x	Oroona	inglesa	29	Liverpool (Mº
	Khorazan	inglesa	30	Amberes
x	Ariana	inglesa	30	Southampton
x	C. Finisterre	alemana	31	Hamburgo
x	Mendoza	argentina	31	P. del Sur
x	Formosa	francesa	31	Marsella
	Maasland	holandesa	31	Amsterdam

VAPORES A SALIR EN MARZO

	Nombre	Bandera	Fecha	Destino
x	Oropesa	inglesa	23	Liverpool (Mº
	Gregory	inglesa	23	Manaos
x	Deseado	inglesa	24	Liverpool
	P. de Larrina	inglesa	24	Nueva York
	St. Verónica	inglesa	24	Amberes
	Q. Adelaide	inglesa	24	Londres
	St. Egbert	inglesa	24	Nueva York
	Barbary	inglesa	25	Liverpool
	Bahrenfeld	alemana	25	Génova
	Terence	inglesa	25	Liverpool
	Italie	francesa	25	Marsella
	Remuera	inglesa	25	Londres (Mº)
	Moraxan	inglesa	25	Amberes
x	T. di Savoia	italiana	25	Génova
x	Cádiz	española	25	Barcelona
x	Glena	italiana	26	Génova
	A. Fourichon	francesa	25	Dunkerque
	Bahía Blanca	alemana	25	Hamburgo
x	Cap Viilano	alemana	27	Hamburgo
x	H. Loch	inglesa	28	Londres
	Atlanta	austriaca	28	Trieste
x	B. Córdoba	alemana	28	Bremen
x	Aragón	inglesa	28	Southampton
	Liger	francesa	29	Burdeos
x	K. Franz	austriaca	29	Trieste
x	K. Elena	italiana	29	Génova
x	Oroona	inglesa	29	Callao (Mº)
x	Algerie	francesa	29	Marsella
	A. Jaureguiber	francesa	29	Dunkerque
	Highbury	inglesa	30	Amberes
	Gascony	inglesa	30	Liverpool
	El Argentino	inglesa	31	Liverpool
	Salland	holandesa	31	Amsterdam

x Indica los vapores correos.

ALTURA DE LA MAREA

A las 6 a. m., 27.2 pies; á las 8, 25.10; á las 10, 25.2; á las 12, 24.2; á las 2, 24.2; á las 4, 26.2, y á las 6, 26.2. Unos más en el canal Norte. Viento NO. y OSO.

LLEGADAS A LA RADA

Vapor inglés Etolia, de Montevideo, en lastre, á la orden; id id Ethelwynde, de Cardiff, con carbón, á F. C. C. Argentino; id italiano Rodi, de Génova, con carga, á Delfino y Hno.; id alemán Emmi Arp, de Río Grande, en lastre, á Delfino y Hno.; id inglés Elfrida, de Cardiff, á F. C. C. Argentino; id id Green Jacket, de Río de Janeiro, en lastre, á Compañía General Mercantil; fragata noruega General Gorman, de Newcastle, con carbón, á la Compañía General Mercantil; vapor inglés Ortega, de Liverpool, salió el 21 de San Vicente.

Bologna, italiano, salió ayer de Génova para ésta.

Slawentzitz, alemán, procedente de ésta, llegó el 20 á Hamburgo.

VAPORES DE LOS RIOS

Se esperan hoy: Río Uruguay, Roma, París y Eolo, de Montevideo, Guarany, de la Asunción y escalas.

Salen hoy: Salvador (á las 8 a. m.), para el Carmelo, Roma (á las 8 a. m.) para el Real de San Carlos, París (á las 11 a. m.) para el Salto, Berna y Humaitá (á las 10 a. m.) para la Asunción, Villa Franca (á las 9 a. m.) para Gualeguay, Eolo y Río Uruguay (á las 10 p. m.) para Montevideo.

DIQUES DE CARENA

Salió ayer del dique seco el vapor argentino Neuquén.

NUEVOS BUQUES ARGENTINOS

La empresa Mihanovich ha recibido informes de Génova, de que han sido botados al agua los buques argentinos Zelandia y Australia, de 1000 toneladas de porte, que se construían en los astilleros de Riva Trigoso.

Estos nuevos buques, antes de incorporarse á la numerosa flota de la mencionada empresa, harán un viaje de Cádiz á este puerto, trayendo cargamento de sal.

PASAJEROS

Del vapor argentino Camarones, llegado de los puertos del Sur:

Tomás Burrica, Henry Hardt, J. Sanmelsen, S. Becquerel, S. Zebalzuquerray, R. Gerding, Blanca Lacan, Gabriela Lacan, Juan Gufurau, F. Prophy, A. Annuncio, Manuel Martínez, José Auger, Elisabeth W. Morgan y familia, Hugo Vent y familia, Lía de Auger, José M. Benítez, F. Mazruchelli y familia, María Morrardo, William Dani, Agustín Pedemonte, Nicolás Pedemonte, Ricardo Roldán, Ana Lowre, Francisca A. Pita, Mercedes Martínez, Lola Tornos, B. Menéndez y familia, Manuel J. Olascoaga, Andrés M. Falcón, Lawinel Robsta é hijo, R. Torrealba, Julio Ladycod, Jaime Brito, [illegible] Federico Schiess, Enrique Beckmann, José Iges y familia, Francisco Meyer, Edmundo Morales, Julio Rodríguez y familia, Concepción Igea, Socano Teibo, Vicenta Zalazar, doctor Manuel Pastor y Montes y familia, Dolores L. de Alvarez, P. Idiart.

—Del vapor inglés Aragón, llegado de Southampton y escalas:

David Albeny, señora D'Alaza, señora Andrews, A. Abella, Antonio Alfonso, Domingo de Oliveira Alves, Henry Bachem, B. C. Bell, P. de Bondt, Oswald Stanley Brown y señora, señorita S. Brulier, Walter G. F. Butcher, José Orone, Bouzada D. Bell, señora Elice Blum, Fritz Borowsky, Antonio Méndes Borges y familia, señorita K. Curran, José Caneda y familia, doctor Vicente Carol, sir James Mackenzie Davideon y familia, señorita J. Détot, Manuel Silva David, señora Derval, Rosa Dora, Domingo Pires Ferreira, R. de Fogores, Lieba Fuchs, Perfecto Gonzáles, C. F. A. Greenslade, J. de Grooth, Roberto Cauquelin, ita Garles, Felicia Goldman, A. Goyena, José Kalisch, J. Knop, Kelzemberg y familia, Antonio Khadra, Rocha Koppen, Leroix Descours y señora, señora Leiria, señora M. Laurendet, J. Bennett Lawton, A. Lazarus, señora Ludorf, E. H. Low, Henri Lutz, F. A. Mackenzie, L. Marchin, señora Marsh, señora Monier, F. Morris, L. de Mosseneau, Mc. Culloch y familia, Alice Maillárs, Román Mallea, Victorino Monteiro, Luisa da Costa Nier, J. Paulus, Percival, Rayner Payne, Edward W. Penfield, Prosper Paternot, A. Rameses y señora, C. O. Reiss y señora, señorita V. Roux, José María Rey, W. Rudloff, Juan A. Sáenz, B. G. Shaw, señora S. Saloman, de Queiroz Telles y señora, Richard Zahm Hartwig Voss, Alberto Vouelle, señora Wallace y familia, Watson y señora, E. Welchman, F. Widson, J. Wimshurst, A. M. Wilson.

—Del vapor italiano Rogina Elena, llegado de Génova:

Dotto Cándido y familia, Ramos Fructuoso, Trombetta Carmen, Reggiardo Juan, Aphessetche A. G y señora, Pagnard Abele, Expert Madeleine, Sarti Egisto, Sonino Aless, Max de Larroca y señora, Bonanicce Fedele, Stefani Ferruccio, Perrone Gaetano y señora, Rossi Antonio, Tomeatti Ugco, Tarchioni Livio, Cardinali Achille, Victor Bosco, Fanalda David y familia, Desiderio Alberto, L. Testoni y familia, Martinetti María, Ambrosino María, Brustio Umberto y familia, Giardini Arata, Giovatizano Carmen, Dafienno Giovanni, Pilotti Oreste, Pagliano Francisco, Dulong René, Migliérero Aless, Baiss H. Antonio, Vitale Mario, Felcher Enrique y familia, Peregrini Aldo, Gimeno Emilio, Luciano Abeille y señora, Robido Alejandro, José Sogianeic, Febrer Luis María, Lefol María é hijo, Ant de Barcia, Martignoni Carlos, Darceich Francisco, Lavoisier Bueno y familia, Pat Washington, Rocca Mario.

PUERTO DE LA PLATA

Entrada: vapor inglés Gascony, del Rosario, á cargar.

Salida: vapor inglés Highland Corrie para Londres, con pasajeros y carga.

A salir: vapor inglés Deseado, mañana, para Liverpool, con pasajeros y carga.

PUERTO DE BAHIA BLANCA

Movimiento en el puerto Ingeniero White:

Entradas: vapor Trielcan.

Total de cereales embarcados: 6.485 toneladas.

—Movimiento en puerto Galván: entró el vapor Tresillian y salió el vapor Silverton.

Total de cereales embarcados: 4.266 toneladas.

PUERTO DE MONTEVIDEO

Llegaron los vapores: austriaco Atlanta, de Trieste; francés Algerie, de Marsella; inglés Hibernian, de Glasgow; id Magellan, de Coronel.

REGISTRO DEL ESTADO CIVIL Y ELECTORAL

Oficina principal, Paraguay 1050; sección 1ª, Rivadavia 8151; sección 1ª (sucursal), Esquiú 132 (Nueva Pompeya); sección 2ª, Rioja 1778; sección 3ª, General Hornos 1056; sección 4ª, Almirante Brown 1078; sección 5ª, Fray Cayetano 66; sección 6ª, Belgrano 4130; sección 7ª, Bartolomé Mitre 4909; sección 8ª, Alberti 1256; sección 9ª, Ecuador 385; sección 10ª, Alberti 568; sección 11ª, Arcuénaga 487; sección 12ª, Santiago del Estero 941; sección 13ª, Belgrano 325; sección 14ª, Montevideo 135; sección 15ª Malabia 348; sucursal de la sección 15ª, Habana y Esperanza (Villa Devoto); sección 16ª, Juramento y Cuba (municipalidad); sección 18ª (sucursal), Nahuel Huapí 5058; sección 17ª, Federico Lacroze 2629; sección 18ª, Gurruchaga 2164; sección 19ª, Santa Fe 2305; sección 20ª, Uruguay 1036.

Los nacimientos deben ser declarados por el pariente más cercano ó por la partera, dentro de los tres días de producidos.

MATRIMONIOS

Sección 1ª—Ernesto G. Deglorge, argentino, empleado, con María E. Podestá, argentina; Rosalino Santiago, español, comerciante, con María L. Anselme, argentina.

Sección 2ª—Manuel de Pazo, español, jornalero, con Francisco Besteiro, española; Carlos Bayardi, italiano, herrero, con María L. Conconi, argentina; José Sardina, español, mecánico, con Concepción Quintana, oriental; José Michanes, español, comerciante, con María J. Francesconi, argentina; Domingo Riciglano, italiano, jornalero, con Angela Monteanaro, italiana; Emilio López, español, empleado, con Teresa Vázquez, española; Antonio Calero, español comerciante con Alda Blasutti, argentina; Salvador Riego, argentino, empleado, con Carmen Villches, argentina.

Sección 4ª—Valentín Rossiglione, argentino, marinero, con Emilia Malotti, argentina; Rosario Davide, italiano, estibador, con Catalina Gitto, italiana; Francisco Scotti, italiano, albañil, con Julia Bruno, argentina; Juan Olcese, argentino, comerciante, con Julia Barresi, argentina; Juan Quartino, argentino, comerciante, con Pilar Fernández, española.

Sección 5ª—Arturo Nonkes, argentino, marino, con B. Elena Capdepón, argentina; Benito Forestiero, italiano, mecánico, con María Capua, italiana; Carlos Sacchi, italiano, albañil, con María Amade, italiana; Antonino Salzamendi, oriental, empleado, con María C. Scarpe, argentina; Timoteo Sánchez, español, jornalero, con Mónica Manolo, española.

Sección 7ª — Dino Piazza, italiano, empleado, hotel París, con María Teresa Tasso, española, Mirifay 736; Timoteo Zamora, argentino, comerciante, con Emma Julia Van den Rossche, belga, Rocamora 469; Justo Pérez, español, empleado, Victoria 1678, con Isabel Sáenz, española, Rojas 824; Francisco Patiño, español, chauffeur, Cerrito 468, Manuela Rodríguez, española, B. Mitre 4297; Camilo Miguel Bortorello, italiano, comerciante, Escribano 115, con Dominga María Ghiano, argentina, Yatay 238.

Sección 8ª — Juan Distefano, italiano, albañil, con Luisa Di Lucchio, italiana, Pavón 2537; Angel Ruiz, español, sombrerero, Garay 2540, con Angustias Molina, española, Pavón 2757; Francisco A. Depersia, empleado, Estados Unidos 3274, con Teresa Bartomeo, argentina, Estados Unidos 3313, José Nová, español, comerciante, con Angela Pedreira, española, Garay 2281; Juan Nicaso, italiano, albañil, Alberti 1088, con Concepción Alessio, argentina, Carlos Calvo 2033; Pascual Frega, argentino, empleado, San José 684, con Angela Sisca, argentina, Humberto I 3318; José González, español, jornalero, Helguera 1629, con Josefa Alvarez, española, Julio 1961; José Capoano, argentino, escultor, Darío 1445, con Angela M. Santarcière, oriental, Incián 1227; Melitón C. Lozano, argentino, educador, con Teresa J. Bianchi, argentina, Pasco 862.

Sección 10ª — José Cripilli, sastre, italiano, con Cayetana Lentini, italiana, Pasco 698; Benigno Vidal, comerciante, español, Chile 2304, con Calixta Oroz, española, Chile 2248; Juan B. Rubianes, comerciante, español, Cochabamba 3972, con Emilia Méndez, española, Pichincha 240; Manuel Penerbosa, carpintero, español, Cangallo 2622, con Dorinda Vázquez, española, Jujuy 54; Antonio Runza, empleado, italiano, Independencia 2475, con Elisa Garofalo, argentina, Venezuela 2620; Domingo Artesi, carrero, italiano, Morón 4505, con Nicolasa Ferraro, italiana, Saavedra 351; José Pérez, jornalero, español, Saavedra 526, con Generosa Fernández, española, Victoria 2921.

Sección 11ª—Manuel Inchauspe, español, comerciante, con Sebastiana Maya, española.

Sección 13ª—Manuel Romero, español, comerciante, con Asunción Pena, española; José Castro, español, jornalero, con Bara Lamas, argentina; Víctor Rojo, español, corredor, con Natividad Iturbe, española; Gumersindo Chonsa, español, sastre, con Dolores Cabezas, española; Pedro Bontempo, italiano, arquitecto, con María Morelli, argentina; José Santos, español, carpintero, con Dolores Parín, española; Miguel Serra, español, empleado, con Encarnación Santa, española.

Sección 15ª—Jesús Vázquez, español, jornalero, con Martina Pérez, española; Francisco Siragusa, italiano, carpintero, con María G. Versi, italiana; Antonio Condoleo, italiano, calderero, con Angela Noia, argentina; Carlos R. González, argentino, agente de policía, con Filomena Merelli, argentina; Francisco Del Torchio, italiano, albañil, con Serafina M. Biasini, argentina; Gino Polo, italiano, comerciante, con Irene Semino, italiana; José F. Tavano, brasileño, comerciante, con Carlota Gioachini, brasileña; Damián Sanmiguel, argentino, comerciante, con Elena Ulisano, argentina; Lisandro Luna, argentino, industrial, con Isabel Gavio, argentina.

Sección 16ª—Juan Rovira, español, empleado, con María Aliaga, española; Benjamín Ferrero, argentino, empleado, con Josefa Suárez, argentina; José H. Cores, español, jornalero, con Petra Vega, española; Luis Cantarini, italiano, herrero, con Victoria Vigiani, italiana; Jorge F. de Bray, argentino, empleado, con Julia M. Dotta, argentina; Inocencio Angeleri, italiano, albañil, con Isabel Jiménez, argentina.

Sección 17ª—Juan Bolla, italiano, comerciante, con Teresa Valle, italiana; Manuel Celso Alonso, español, comerciante, con María Angela González, argentina; José Piccini, italiano, jornalero, con Teresa Tasin, argentina; Vicente Cupparo, italiano, sastre, con María Rosario L. Roffo, argentina; Donato Manzella, italiano, jornalero, con Carmen Lavinia, argentina; Pablo Sáez, español, zapatero, con Juliana Soria, española; Manuel Salvador Sabio, español, corredor, con Encarnación Camans, española; Blas Felicietti, italiano, pintor, con María Cimetti, uruguaya; Luis Salice, italiano, comerciante, con Angela Teatini, italiana.

Sección 18ª—Pablo Requeiro, español, jornalero, con Francisca Suárez, española; Juan B. A. Traverso, argentino, comerciante, con Celia Marchesi, argentina; Carlos J. Faccioli, italiano, comerciante, con Adelaida Turri, argentina; Gabriel Hourteblau, argentino, frentista, con Carolina Castelli, argentina; Jerónimo Elías Pozzi, argentino, herrero, con Luisa Annoni, argentina; Francisco Alvarez, español, empleado, con Constantina Menéndez, española; Juan Pasquali, brasileño, pintor, con María Teresa Morales, argentina; Eduardo Girini, italiano, albañil, con Julia Marucco, italiana; Pedro Scandurra, italiano, carpintero, con Dominga María Boggiano, argentina; Angel Chiesa, argentino, jornalero, con Angela Chiesa, argentina; Vicente Marcelino Tami, argentino, empleado, con Enriqueta Adela Estévez, argentina; Nicasio Ajá, español, industrial, con Carmen Rinaldi, argentina; Miguel Carlos Andreoli, argentino, electricista, con Elvira Regina Baria, argentina; Juan Montoto, argentino, pintor, con Amelia Blanco, española.

Sección 19ª—Francisco A. Sarria, argentino, empleado, con Luisa M. Rossi, argentina; Francisco A. Sammartino, italiano, comerciante, con María V. Cacciavillani, italiana; Horacio Roldán, argentino, pintor, con María E. González, española; Esteban García, español, jornalero, con Pacina López, española; Jaime H. Manzano, argentino, empleado, con Sara Susana Plassan, argentina; Natalio Barbaro, argentino, agricultor, con Margarita J. Casanova, argentina; Virgilio Jacomelli, argentino, empleado, con Delia Patterson, oriental; Antonio B. Alvarez, argentino, comerciante, con María A. Brugola, argentina.

Sección 20ª—Felipe Fusco, italiano, conductor, con Juana Ciordia, española; Isidro Bachino, uruguayo, hacendado, con Desdémona Genoveva Falco, uruguaya; Félix Diago, español, comerciante, con Antonia Ríos, española.

SECCION SOLICITADAS

SEÑORA SERIA, CON CONOCIMIENtos medicinales acompañaría persona Buenos Aires, escribir Mme. Murat, bureau Prensa, París. 1p

SECCION NOTABLES

LA MEJOR AGUA MINERAL NATURAL
BIRRES-BORN
HUGO KERN & Cía.

El Dr. GORDILLO
De regreso de Europa, ha reabierto su consultorio de garganta, nariz y oídos, en VIAMONTE 1[illegible]7. De 2 á 5, menos los jueves.

Prof. Doctor A. Tedeschi
CIRUGIA — Enfermedades de señoras y partos. Consultas, de 2 á 3 p. m., en el Sanatorio Italiano, Perú 443. perm.

SANATORIO
Para Afecciones Bronco-Pulmonares
Método del profesor Forlanini (de Pavia) para la tuberculosis pulmonar (Inmovilización del pulmón enfermo). Exploración con Rayos X, laboratorio para análisis.—Dr. PATERNOSTER—San Juan 787.—U. T. 2225, Buen Orden, de 2 á 4.

Dr. GRECO Profesor suplente de enfermedades de la piel y venéreo-sifilíticas. Hospital San Roque. De regreso de Europa. Consultas de 1 á 4 p. m., Esmeralda 872.

URINARIAS Y SECRETAS
Dr. RAFAEL SERRANO—Ex médico especialista en los hospitales Rawson, San Roque y T. Alvarez. Atiende en su consultorio MAIPU 764, de 8 á 10 de la mañana.

"DUC"
El mejor y más económico papel para cigarrillos. Marca de consumo MUNDIAL y la más antigua, pues data de 1860, prueba elocuente de su calidad superior. En venta en todos los almacenes y cigarrerías. La cajita tiene 60 libritos de 120 hojitas cada uno. Unicos agentes: Ernesto Mendy y Cía.

Dr. LEON PEREIRA
Profesor de odontología en la Facultad de Medicina. Atiende enfermedades de los dientes y de la boca. Hace dentaduras artificiales, ESMERALDA 346.

Dr. ERNESTO I. MORENO
Enfermedades de niños. De las clínicas de Berlín y Viena. Del servicio de niños del Hospital de Clínicas. Montevideo 1012, de 2 á 5 p. m. U. T. 3158, Juncal.

SANATORIO DE SEÑORAS
JUNCAL Y CARLOS PELLEGRINI
Directores doctores Otamendi Baño y Miroli. Enfermedades de señoras, partos, clínica médica y cirugía general. Por reglamentos precios de pensiones ó cualquier otro dato, dirigirse al Administrador por carta ó personalmente.—U. T. 1005 Juncal. vía

DOCTOR DIMITRI
Del Hospital San Roque. De regreso de las clínicas de Berlín y París.
Enfermedades nerviosas y reumáticas
Parálisis, neuralgias, ciáticas. se mudó á Talcahuano 1123, de 2 á 4. v10a.

Dr. MARINO
Cirujano del Hospital Italiano. Cirugía general, señoras, partos. Arenales 1166, de 2 á 5 p. m. U. T. 3048 (Juncal). Los martes de 2 á 5, en el Consultorio gratuito de LA PRENSA.

J. Bonansea
Cirujano-dentista
Calle MORENO 980

Dr. Pedro del Pino
Especialmente Cirugía general y Ginecología; Alsina 451. De 2 á 4, U. T. 3195.

Dr. Jose M. Rodriguez
Tuberculosis pulmonar. Enfermedades internas, (consulta, calefones, (intestinos). De [illegible] p. m. Presupuestos [illegible] v10a.

El Té Garfield

Cura la sequedad del vientre, purifica la sangre y hace funcionar bien el hígado y los riñones.
Recomendamos á nuestros clientes desconfiar de las imitaciones y en caso de duda remitirnos el producto que deseen saber si es ó nó legítimo con indicación de la casa vendedora.
Por muestras gratis de Té Garfield dirigirse por carta adjuntando estampilla de correo de 0.05 centavos á los únicos introductores en Buenos Aires, M. Figalle y Cía., calle MAIPU 313.

ALMORRANAS
El que padece esta enfermedad pruebe el
BALSAMO SAN ROQUE
Unico que las ALIVIA y CURA. Lo encontrará con seguridad en todas las farmacias de la República. Precio 2 $ el tarrito. Prospectos gratis. Unicos agentes G. Strassburger y Cía., Venezuela 854, Buenos Aires. v30

Dr. PACIFICO DIAZ
Especialista en enfermedades de la piel, (del Hospital de Niños y del Militar), Cerrito 392. De 1 á 4 p. m. v30

J. IDELBERG
Dentista-cirujano. Dientes fijos, sin paladar. Operaciones sin dolor, Bernardo de Irigoyen 969. v31

Dr. JULIAN PANELO
CLINICA MEDICA
Corazón, pulmones y enfermedades internas, calle CANGALLO 1571, de 1 á 3 de la tarde. v1a.

Corazón - Estómago y Pulmones
Dr. Diego Dávison, Ex médico interno del Hospital Real de Edimburgo. Rayos X. Consultas de 1 á 4 p. m., Corrientes 881.

Contra todas las enfermedades del aparato digestivo, cualquiera sea su origen ó antigüedad, tomen el
DIGESTIVO MOJARRIETA
Al mismo tiempo que facilita la digestión, desinfecta y fortifica el estómago é intestinos.
Droguería de la Estrella Ltda. - B. Aires

Dr. BULLRICH Profesor sust. y jefe de clínica de la facultad y médico del Hospital San Roque. Corazón, aparato circulatorio y sangre.—Rodrigues Peña 1284. De 2 á 4.—Rayos X.

¡$ 7 ORO DIARIOS!
PESOS 7 ORO DIARIOS. Si desea ganar esta suma como agente de ampliaciones, escribanos enseguida. Catálogo etc. gratis. Pioneer Portrait Co. Dept. 38, Chicago, E. U. A. 1p

HERNIAS (QUEBRADURAS)
Curación radical sin aparatos en todas edades y sexos. Certificados de curación. Weil, calle Moreno 564, altos. 3p

Provincia de Buenos Aires
CONVOCACION A ELECCIONES
De acuerdo con lo dispuesto en el artículo 78 de la Constitución, el Poder Ejecutivo,
Decreta:
Artículo 1º—Convócase para el domingo 30 de Marzo próximo á las secciones electorales primera, segunda y quinta, á efecto de que elijan: la primera sección, trece diputados, en reemplazo de los señores Florencio E. Ballesteros, Fabián Panelo, Silvio E. Pacelli, Manuel de Elizalde, Arturo Condomí Alcorta, Arturo Scotto, Arturo D. Vatteone, Manuel Serrarain, Federico Ortiz de Rozas, Matías Ramos Mexía, Alfredo Rodríguez, Tomás Jofré y Martín de Monasterio, que terminan su mandato.
La segunda sección, trece diputados, en reemplazo de los señores: J. Alejandro Moreno, Pedro R. Torres, Arturo Dibur, Juan Lapiacette, Mateo S. Casco, Miguel V. Dávila, Alfredo Martínez Barruti, Agustín Piaggio, Rodolfo P. Sarrat, Juan M. Gache, Luis Güerci, Eduardo González Bonorino, que terminan su mandato, y de don Serafín Morteo, que falleció y que también terminaba su mandato.
La quinta sección, un diputado, en reemplazo de don Eduardo Della Croce, que renunció.
Artículo 2º—Comuníquese, etc.
La Plata, Febrero 27 de 1913.
Serna
Francisco Uriburu
v30

Dr. CHABROUX Diplomado en los Hospitales de París (St. Louis, Urologie, etc.). Especialista en piel, génito-urinarias y secretas. Consultas de 2 á 6 y 9 á 10 p. m., Tucumán 826. v10a.

Chalets de cemento armado
"Sistema Arregger"
Sr. Federico Arregger, Ing. constructor
Victoria 3058 - B. Aires
La casa chalet construída por cuenta de la casa Santamarina é Hijos, Calle Victoria 684 para el Señor Ramón M. Moras en 30 de Agosto, Pampa Central, por su capataz, queda á mi entera satisfacción.
Por Ramón M. Moras
Pedro Belachur

Dr. RODOLFO ENRIQUEZ
Profesor de la Facultad. Jefe servicio de enfermedades Nariz, Garganta y Oídos del Hosp. Alvarez, Paraná 151, de 2 á 4.

LICORES "Cusenier" DE FAMA MUNDIAL

Dr. CORLERO PIZARRO
Especialista, ex jefe de clínica del Hospital de Clínicas. Enfermedades del pulmón y estómago. De 2 á 4 [illegible] Uruguay 448.

Sanatorio "GUTIERREZ"
[illegible] Gutiérrez, Medicina y Cirugía [illegible] Director [illegible] Consultas de 2 á 4 p. m. Bartolomé Mitre 1846.

Dr. OTAMENDI
Especialista en enfermedades de señoras y partos. Jefe de clínica del Hospital Alvear. Director del Sanatorio Otamendi. Consultas de 2 á 4 p. m. Avellaneda Quintana 4[illegible] lunes, miércoles y viernes de 2 á 4. Bartolomé Mitre 1846.

606 y 914
Ambos remedios de Ehrlich contra la sífilis, se aplican, sin dolor, endovenosa en el
Sanatorio Italiano, Pera 443
"CLINICA CORBELLINI"
Pensionado de cirugía y [illegible]
CORRIENTES 1943
U. Telefónico 1858, Libertad. v10a.

Tuberculosis, asma, etc.
Nuevo tratamiento especial y exclusivo. Antisepsia pulmonar y sueroterapia combinados.
Pobres gratis.
Dr. SAUBIDET
MEJICO 1346, de 2 á 5 p. m.

Ofertas especiales
ofrecemos en nuestra LIQUIDACION, ofertas que el público práctico debe de aprovechar.
3.000
CARPETAS DE MESA
en infinidad de clases, dibujos y precios.
Para todos los gustos y para todos los bolsillos.
Tapicería "CÓLON"
ARTICULOS PARA TAPICERIAS
CORTINADOS, COLCHAS, DOSELES
513 - CARLOS PELLEGRINI - 513
NO CONFUNDIRSE. casi esq. Lavalle. NO CONFUNDIRSE

CABAÑAS
"La Belen" y "Las Barrancas"
Del Sr. Manuel José Cobo
Est. LEZAMA F.C.S. - Buenos Aires
VENTA PERMANENTE DE
CARNEROS LINCOLN
OVEJAS Y BORREGAS PUROS,
A GALPON Y A CAMPO
350 PREMIOS EN LAS EXPOSICIONES RURALES DE PALERMO
Los productos se enviarán á cualquier punto de la República, por cuenta de los compradores.
Por informes: C PELLEGRINI 1277 - Buenos Aires — Est. LEZAMA, F. C. S. - Los interesados pueden trasladarse desde Buenos Aires y volver en el día.

Compagnie de Navigation Sud Atlantique
SERVICIO POSTAL RAPIDO
Entre Buenos Aires, Montevideo, Río, Dakar, Lisboa y Burdeos
PROXIMAS SALIDAS
BURDIGALA 4 Abril de 1913
LIGER 31 de Marzo
L. Grandval y H. Desplanques 433 - Reconquista - 433 — Buenos Aires —

La mejor garantía para todo comprador es fijarse muy bien en la antigüedad de la casa que vende los artículos
Fundada en 1857
CARLOS RASETTI
526 RIVADAVIA 526
Esq. PLAZA DE MAYO
CASA INTRODUCTORA DE ARMAS
CASA DE COMPRAS EN PARIS
OFERTAS EXTRAORDINARIAS
150 modelos diferentes de ESCOPETAS
fabricados especialmente para la casa
ARTICULOS GARANTIDOS Y PRECIOS SIN COMPETENCIA

ESCOPETA fuego central, de dos tiros, caños de ALAMBRE (DAMAS RUBANS), calibre 16, caño izquierdo Choke, de dos cierres, correa de cuero con funda reforzada para guardar la escopeta desarmada, cintura cartuchera para 30 cartuchos, red para pájaros, baqueta de 3 piezas con dos cepillos, extractor de cartuchos, máquina para remachar los cartuchos, con medida para pólvora y munición.
TODO POR $ 46.00

ESCOPETA fuego central, de dos tiros, caños de ACERO KRUPP, triple cierre Greener, fabricación mecánica, calibre 16, caño izquierdo Choke, correa de cuero, con funda reforzada para guardar la escopeta desarmada, cintura cartuchera para 30 cartuchos, red para pájaros, baqueta de 3 piezas con dos cepillos, máquina para remachar los cartuchos, con medida para pólvora y munición.
TODO POR $ 75, 85 y 100.00

ESCOPETA fuego central, de dos tiros, caños de ALAMBRE especial, triple cierre Greener, fabricación mecánica, calibre 16, caño izquierdo Choke, correa de cuero, con funda reforzada para guardar la escopeta desarmada,

A LA CIUDAD DE LONDRES

CARLOS PELLEGRINI Y CORRIENTES.—BUENOS AIRES

Exposición - Venta Excepcional

BONETERIA

ARTÍCULOS DE PUNTO PARA SEÑORAS, NIÑOS Y HOMBRES

OCASIONES

POR 15 DIAS SOLAMENTE - Desde el Lunes 24 de Marzo hasta el Lunes 7 de Abril inclusive

Camisetas punto clásico, pura lana merino, colores surtidos, para señoras..... 1.25

Medias lana, punto inglés, negro, gris y marrón, muy abrigado. El par 0.95

Medias francesas, de algodón, negro firme, malla fuerte, buena clase, para señoras. El par..... 0.40

Enaguas molleton des Pyrénées fantasía, gustos y colores variados, muy rica clase, para señora..... 2.95

Enaguas punto tricot, pura lana á côtes, colores surtidos, muy abrigadas para señoras 3.90

Camisetas finas, punto merino, pura lana, colores surtidos, muy rica clase, para niñas 0.95

Enaguitas con corpiño, punto tricot lana á côtes, colores surtidos, para niñas 1.50

Capitas punto des Pyrénées, pura lana, rayado, blanco, rosa, celeste, capuchón forrado, para bebés 1.95

Capitas molleton des Pyrénées pura lana, muy lindos gustos, pompons, alrededor, capuchón forrado para bebés..... 2.90

Saquitos molleton des Pyrénées, muy buena clase, colores lisos, hechuras nuevas, para bebés..... 1.25

Saquitos molleton liso, pura lana, gran variedad de gustos, 32 colores, para bebés..... 1.75

Batitas molleton des Pyrénées, blanco y colores de fantasía, buena clase, para bebés..... 0.50

Batitas punto, tricot, lana de fantasía, blanco, celeste, rosa, muy lindos gustos, para bebés..... 0.75

Gorritas (Polos) punto tricot, pura lana, colores lisos muy bonitos gustos, para niños y niñas 0.95

Escarpines punto tricot, lana fantasía, blanco, rosa, y celeste, muy abrigado para bebés. El par..... 0.35

Polainas punto tricot lana, colores surtidos, muy rica clase, todos tamaños, para niños y niñas. El par..... 0.50

Vestidos molleton des Pyrénées, escocés, de fantasía ó blanco liso, muy lindos gustos, para niñas..... 3.90

Medias cortas, pura lana, merino, blanco, rosa, celeste, para niños y niñas. El par... 0.35

Medias largas, pura lana merino, blanco, extra-suave, para niños y niñas. El par..... 0.75

Pañoletas finas, punto tricot, fantasía, pura lana, todos colores. Tamaño 100 cm..... 0.95

Pañoletas punto tricot, lana fina, con fleco, puntillá, blanco, negro y colores surtidos. Tamaño 1.10 cm..... 1.95

Medias para hombres, punto inglés, de lana, gris, marrón y beige. El par..... 0.50

Camisetas para hombres, punto jersey, pura lana, sistema Rationel 2.50

Camisetas punto jersey, pura lana, natural, muy rica clase, para varones 1.50

Batones Pyrénées lana, rayados, adornados con galones de lana cordelière, surtido inmejorable en gustos y colores 9.50

Batones Pyrénées, lana, rayados, listados, festoneados en el ruedo género cordelière 11.90

Matinés Pyrénées, lana, rayado, adornados con galones de lana, surtido completo en colores 2.90

Matinés Pyrénées, lana, colores lisos, adornados con galones de lana, muy elegante modelo 3.50

Golfs blusas tricot, para señoras, colores lisos, blanco, negro, granate, marine, celeste rosa, heliotropo 1.90

Golfs blusas tricot, para señoras, fondo liso, con listitas de colores, muy lindos gustos 2.95

Paletots tricot lana, saco de largo, en colores blanco, marine y negro 7.90

Calzones franela de algodón, colores lisos, festoneados 1.25

La enagua, haciendo juego 1.50

Calzones franela de algodón, fondo blanco con listas de colores, festoneados 1.50

La enagua, haciendo juego 2.50

Combinaciones franela de algodón, colores lisos, festoneados 3.75

Enaguitas franeleta, colores rosa, crema, celeste y punzó, con dobladillo pespunteado, para niñas de

años	2-3	4-5	6-7	8-9	10
$	0.70	0.80	0.90	1.10	1.25

Enaguitas franeleta, buena clase, festoneadas, colores surtidos rosa, celeste crema y punzó, para niñas de

años	1-3	4-5	6-7	8-9	10
$	0.90	0.95	1.10	1.45	1.65

Calzones franeleta, colores rosa, crema, celeste y punzó, con voladito dobladillado, para niñas de

años	2-3	4-5	6-7	8-9	10
$	0.65	0.75	0.85	1.00	1.10

Calzones franeleta, buena clase, con volado festoneado, colores rosa, crema, celeste y punzó, para niñas de

años	2-3	4-5	6-7	8-9	10
$	0.75	0.85	0.95	1.25	1.50

Bombachas franeleta, colores celeste, crema, rosa, y punzó, para bebés de talle 1, 2, 3 ..... 0.50

Saquitos rico molletón, colores celeste, rosa y crema, festoneados, para bebés talle 1, 2, 3 ..... 1.50

Lana Radium la (y brillante) sueca, para tejer, muy vistosa, artículo exclusivo "A la Ciudad de Londres", colores blanco, crema, rosa, celeste, negro marino granate, etc. La madeja de 10 gms. 0.25

Lana Perlée especial para tejer, algo más gruesa que el tipo que conteníedel, muy recomendada por su calidad y rendimiento. Gran variedad de colores, blanco, celeste, rosa, negro, punzó, etc. La madeja de 25 gramos..... 0.25

Lana Perlée sombreada, muy vistosa, especial para tejer, gran variedad de colores. La madeja de 25 gramos 0.30

Lana Mecha con seda, especial para tejer colchas y cobertores, artículo especial "A la Ciudad de Londres", colores blanco, crema, rosa, salmón, celeste, granate, etc. El ovillo de 10 gramos 1.20

Lana Mecha sin seda, especial para tejer colchas y cobertores, especialidad de la casa, colores blanco, crema, rosa, celeste, salmón, granate, etc. El ovillo de 80 gramos..... 1.00

Lana Sport artículo exclusivo de "A la Ciudad de Londres", especial para tejer camisetas gruesas para sports, saquitos estilo jersey, etc., colores blanco, negro, celeste, rosa, granate, beige, gris, etc. La madeja de 90 gramos..... 1.00

Lana inglesa Bee-Hive de 3 hebras, especial para tejer, artículo exclusivo de "A la Ciudad de Londres", gran variedad de colores. El madejón de 90 gramos..... 1.00

Lana mohair ó pelo de cabra, especial para tejer pañoletas, en colores blanco, crema y negro. El ovillo de 10 gramos..... 0.10

Lana Coral de dos hilos, calidad extra, especial, para tejer, gran novedad de colores blanco, crema, azul celeste, marino, granate, negro, etc. El ovillo de 20 gramos..... 0.25

Lana Duchesse con seda, especialidad de la casa, muy vistosa, especial para tejidos finos, gran variedad de colores. El ovillo de 20 gramos..... 0.50

Lana Pompadour finita, con seda, colores blanco, crema, rosa, celeste, salmón, etc. El ovillo de 20 gramos..... 0.65

Lana Zephir finita, especial para tejidos finos y surcidos de punto, colores blanco, negro, beige, gris, rosa y celeste, etc. El ovillo de 40 g. 0.30

Lana Bee-Hive de 8 hebras, especial para tejidos abrigados, muy recomendada por su calidad y rendimiento, colores blanco, negro, granate, rosa, celeste, etc. El ovillo de 90 gramos.... 1.25

GUANTES

Guantes punto Jersey, lana muy buena calidad, colores surtidos, para señoras. El par 0.60

Guantes imitación Suecia, calidad especial, colores surtidos, para señoras. El par.... 0.95

Guantes largos Suecia novedad, muy rica clase, colores de moda, para señoras. El par.... 1.50

Guantes imitación Suecia, muy rica clase, colores surtidos, para niños y niñas. El par 0.75

Guantes cabritilla fina, calidad especial, colores surtidos, con 4 botones presión, para señoras. El par 1.75

La Tienda "A la Ciudad de Londres" NO VENDE AL POR MAYOR. Todas las ocasiones son reservadas únicamente para sus favorecedores

INVITAMOS á nuestras favorecedoras de la capital y de las provincias, á hacer sus compras ó pedidos antes del Lunes 7 de Abril, á fin de aprovechar de estos PRECIOS DE EXPOSICIÓN

PIDAN EL CATÁLOGO ESPECIAL DE BONETERÍA, QUE SE REMITE GRATIS

PIDAN

VINO TOMBA

Soc. An. Hod. y Vit. Domingo Tomba

LUIS COLOMBO & Cía.

Doctor JOSE DE LUCA

Profesor especialista en garganta, nariz y oído. De regreso de su viaje á Europa, ha reabierto su consultorio, Cangallo 1056, de 2 á 4 p. m. v31

SECRETAS Y DE LA PIEL

Dr. TAVOLARO ESPECIALISTA en la aplicación del 606 914

REUMATISMO PARALISIS Y VIAS URINARIAS

CALLAO 158

de 8 á 11 a. m. - 2 á 6 p. m. - 7 á 8 p. m. v30

DR. ANTONIO J. MANES

Especialista en enfermedades de los ojos y anteojos. Oculista del Hospital Rawson. De las clínicas de Viena, París y Freiburg. Salpicha 19, de 2 á 5. v31m.

TUBERCULOSIS

Curación radical por el Suero Antituberculoso, vómitos y esputos de sangre, tos, fatiga, sudores, etc. Pensiones de varios precios. Sanatorio Inglés, Temperley (F. C. S.). á 20 minutos de Buenos Aires. v23

Dr. DESTEFANO

Ex-jefe de Clínica de la Facultad en el Hospital de Clínicas. Enfermedades del corazón, pulmones y nerviosas. Rayos X. De 2 á 4 p. m., SALTA 460. vía.

SANATORIO DE CIRUGIA

VIAMONTE núm. 1583

De los doctores Francisco Llobet y S. J. Medina, cirujano del Hospital Rawson. Se reciben enfermos pensionistas, á 10, 15 y 20 $ diarios; los que podrán ser operados por facultativos extraños á la casa.

HEMORROIDES

Tratamiento radical sin operación cruenta, doctor E. G. Figueroa. Enfermedades intestinales, estómago y abdominales. TUCUMAN 665, de 2 á 5 p. m. perm.

Dr. J. C. BLANCO - Especialista

Enfermedades de la garganta, nariz y oídos, de regreso de las principales clínicas de París y Berlín, abrió su consultorio, Cangallo 1441. Curación de catarros crónicos. Consultas de 10 á 12 m. y de 2 á 5 p. m.

Dr. OYENARD

Jefe de clínica del Hospital Oftalmológico. Enfermedades de los ojos, anteojos, etc. B. Mitre 1071. De 2 á 4.

"SANATORIO CASSINELLI"

Corrientes 2975 — U. T. 355 Mitre

Atendido por los doctores Luis R. Cassinelli y Hamilton Cassinelli. Médicos de los Hospitales Alvarez y Alvear. Cirugía General y señoras. Rayos X. Consultas de 1 á 7.

AFECCIONES DE LAS VIAS URINARIAS Y SECRETAS

por el doctor Ferviano, profesor de la universidad de Nápoles y doctor Malviciino de la Universidad de Turín. Se asilan.

606 y 914

Consultas de 8 a. m. á 7 p. m. y de 8 á 10 p. m., Tucumán 606. v30a.

RESFRIOS MAL CURADOS

Bronquitis crónica, fatiga, debilidad de la sangre. Tratamiento electro-vibratorio. Rayos X, por el Dr. Ferrer, 2 á 5. B. Irigoyen 847.

TODAS LAS

HERNIAS

se reducen radical y rápidamente por "EL NUEVO SANGLUM ELASTICO" patentado. Resultados positivos, sin molestias en ambos sexos y á toda edad. Instituto Ortopédico, Corrientes 619. Medias elásticas, etc.

FAJAS CONTRA LA OBESIDAD

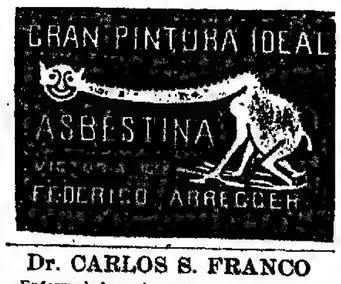

Dr. CARLOS S. FRANCO

Enfermedades internas y especialmente del estómago. Consultas de 2 á 4, CARLOS PELLEGRINI, 1030. vlab.

RADIUM

Tratamiento del cáncer, lupus, eczemas crónicos y demás aplicaciones científicas, por el doctor Ignacio Torres, jefe de clínicas del servicio de garganta, nariz y oídos de LA PRENSA. Consultas de 3 á 5 p. m., Paraguay 1009. U. T. 4068, Juncal.

Dr. SABATINI Especialista diplomado de la facultad de París, clínicas de vías urinarias de la Facultad de París. Médico del Hospital Alvear. Enfermedades de riñones, próstata, vejiga, etc. Bartolomé Mitre 673, de 2 á 4 p. m. v31

Doctor CABAUT

Especialista en enfermedades de los OJOS, ANTEOJOS, etc. Oculista del Hospital Francés. CARLOS PELLEGRINI 594, de 1 á 5. U. T. 688, Libertad. v31

Dres. F. Díaz Ibarguren y Rodolfo N. Luque

ABOGADOS

Estudio: Cerrito 607

¡Lo que se debe beber!

Para conservar la salud, yo bebo en todas las comidas, y cada vez que tengo sed, el agua mineral que yo mismo hago muy facilmente con los

Lithines del Dr Gustin

Esta agua ligeramente gaseosa, es refrescante y de un gusto delicioso... yo la mezclo con todas mis bebidas á las que les dá un sabor y una frescura extraordinaria.

Los Lithines del Doctór Gustin sustituyen á todas las aguas minerales, de los mas reputados manantiales de todo el mundo:

Vichy, Vittel, Contrexéville y Vals

permitiendo el curarse en su propia casa y á un precio muy reducido, puesto que con 12 paquetes de Lithines del Doctór Gustin se podrán preparar de hoy en adelante 12 litros de agua mineral al precio que ante pagábase por una botella lacrada de agua mineral

Es la conservación de la salud para los que están bien. Devuelve la salud á los enfermos del hígado, los riñones, la vejiga, el estómago y las articulaciones.

Depósito: Bonetti, Frères Fillats - ANCHORENA 1732-Buenos Aires

PAUL DUPIN

Unico Agente para la República Argentina.

Dr. ANGEL F. ORTIZ

Especialista en vías urinarias, trasladó su consultorio á CANGALLO 1610. Consultas diarias de 2 á 4 p. m. y en LA PRENSA, los sábados, de 9 á 10 a. m.

Dr. LACAVERA Profesor de la Facultad. Médico director del hospital de Clínicas. Enfermedades del estómago, intestinos é hígado. De 2 á 4.—CARLOS PELLEGRINI 810. vía.

Doctor ZAMBRINI

Jefe del servicio de nariz, garganta y oído del hospital San Roque, Maipú 288, de 1 á 3 p. m.

Doctora LANTERI RENSHAW

Especialista en enfermedades de señoras y partos, de 1 á 3.—SUIPACHA 787.

AJENJO BERGER

ELYSÉE PALACE HOTEL

Champs Elysée

El hotel mejor situado y el más confortable de París. Clientela de familias.

El "Rendez-Vous" de la alta sociedad. Para informes y pedidos de habitaciones, dirigirse á la agencia de los Wagones Dormitorios para la América del Sur, 718-720 calle Florida, Buenos Aires. Venta de boletos: Ferrocarril, Navegación, Wagones Dormitorios.

Nueva Oportunidad Para Ganar Dinero

Descubrimiento maravilloso. Un nuevo procedimiento científico con un sin fin de oportunidades para ganar dinero por personas ambiciosas con poco capital y Ninguna Experiencia.

Investigad Ahora La "MANDEL" Maquina Para Postales

Es una máquina maravillosa que toma, revela y entrega acabadas, fotografías originales en tarjetas postales en un minuto—en Cualquier Lugar, por el nuevo procedimiento positivo "Mandel." Sin Placas, Películas ni Impresión. La máquina hace cinco estilos diferentes de fotografías en tres tamaños, á saber: Tarjetas Postales 1x4½ pulgadas; miniaturas en postales 2x3 pulgadas, y fotografías de una pulgada en botones. Saca retratos, grupos, paisajes, todo cuanto se quede fotografiar. Las fotografías en postales son populares en todas partes. Ofrece grandes ganancias en romerías, carnavales, ferias, en las calles, en el campo, en los pueblos pequeños y en las ciudades—en todas partes. Centenares de personas se están enriqueciendo. Porqué no Ud? El Sr. Sturgill de Utah ganó

$1200 Oro en 4 Meses El Sr. Simmons de Georgia escribe: "Yo Gané $10 Oro Diarios." El Sr. Lopez Diego Al Tejo dice: "Yo Gané $581 en Tres Meses." Tenemos centenares de cartas semejantes. Comience ser fotógrafo de postales al minuto. Con cada equipo van instrucciones completas y se puede empezar á trabajar enseguida. Una pequeña inversión os colocará en este nuevo negocio agradable y lucrativo. El Equipo Completo Solamente $26 Oro Americano. (Por el correo $1 00 adicional.) Este equipo se compone de una máquina "Mandel" No. 3 Para Tarjetas Postales y un surtido entero con 100 postales grandes y 100 pequeñas. La venta de vuestro primer surtido os reembolsará prácticamente toda vuestra inversión. Escribaos Pidiendo Informes Completos y Gratuitos. CATÁLOGO EN ESPAÑOL.

The Chicago Ferrotype Company,

A122 Ferrotype Building, CHICAGO, Ill., U. S. A.

NIZA TERMINUS HOTEL. 1er órden. Último confort. Abierto todo el año. 150 cuartos. En frente de la estación. Henri Berlioz, propietario.

PARA LOS ITALIANOS

Informaciones regionales

De nuestros colegas de Italia, entresacamos las siguientes notas regionales, de interés para nuestros lectores italianos:

LIGURIA

LA EXPOSICION DE 1914

GENOVA — Los diarios de esta ciudad, ponen de manifiesto que la idea de organizar una exposición colonial italiana, en el próximo año, ha encontrado el mayor entusiasmo é interés entre los organismos oficiales y centros privados que se preocupan del problema colonial.

El comité organizador de la exposición ha recibido numerosas adhesiones y cartas excitándole á continuar los trabajos relacionados con

... las expresadas adhesiones figuran las del Ministro de Colonias, ... Giolitti, las de los gobernadores de Eritrea y del Benadir, que ... la más decidida cooperación ... parte de altas antiguas colonias ... los diputados Fernando ... Pablo Boselli, vicealmirante ... presidente del Instituto ... Arnaldo Fusinato, Emilio ... marqués de Burmano, Jo... Carlos Mon... entre las ... materia.

... presidentes á ... el comité, el ... general ...

LOMBARDIA

POR EL CANAL NAVEGABLE MILAN-VENECIA

MILAN — El 23 de Febrero, por invitación del Colegio de Ingenieros y de Arquitectos de esta ciudad, el diputado ingeniero Pablo Bignami, dió una conferencia acerca de las ventajas que ofrece la iniciativa de construir un canal navegable entre Milán y Venecia.

El conferenciante se ocupó ampliamente del problema referido, y de los estudios realizados hasta la fecha. Ensalzó el proyecto presentado "ad-hoc", manifestando su opinión favorable á la construcción de canales secundarios, por toda la región padana.

La conferencia fué seguida con suma interés por las numerosas personas que llenaban el salón de Oro, de la sociedad del Jardín, en donde se realizó el acto.

Figuraban entre los presentes, su A. R. el conde de Turín; el general Caneva; el prefecto senador Panizzardi, los alcaldes de Milán, Venecia, Génova, honorables, Manuel Crespi, ... Guicciardini, profesor Crespi, ... ti, Vigoni y Salmoiraghi; los diputados, Cognaggia y Cameroni y numerosos representantes de otras ciudades, Cámaras de Comercio y colegios de arquitectos é ingenieros de la región.

El alcalde de Venecia rogó al hon. Bignami, que fuese á Venecia á repetir su interesante conferencia.

CONGRESO DEL MOTO-CLUB DE ITALIA

MILAN—Se inauguró el 25 del mes pasado el segundo congreso del Moto-club de Italia, en la grandiosa antesala del concejo comunal, en el Palacio Marino, con asistencia de numerosos delegados.

El presidente de la federación, doctor Togni, abrió el acto y pronunció un breve discurso, en el cual manifestó su agradecimiento á la municipalidad de esta ciudad, por la cooperación prestada en todas ocasiones á dicho organismo y especialmente por haber concedido una medalla de oro, que constituirá uno de los premios más ambicionados en los próximos campeonatos italianos.

Acto seguido la asamblea procedió al nombramiento de la mesa directiva del congreso; resultando elegidos para presidente, el profesor Macoratti y secretario el señor Cavazzoni.

Una vez que fué leida el acta por el señor Marcolli, se inició la discusión respecto á los temas comprendidas en la orden del día, haciendo uso de la palabra los señores doctor Venancio, Del Grande, Strada, Sasal y doctor Togni.

No habiéndose podido llegar á un acuerdo respecto á determinadas cuestiones se acordó nombrar una comisión encargada de revisar el estatuto social y formular un reglamento in... respecto á las pruebas y concursos á realizarse durante el año.

Dicha comisión, quedó formada por los señores Macoratti, Acquati, Head, Pella, Besana, Goretta, Arcari, Sasal y Maffeis; estos últimos en representación de los profesionales y tan sólo con voto consultivo. La comisión directiva quedó reintegrada con los señores Cavazzoni, Bonacossa, Acquati y Balloira, siendo designado para revisores de cuentas, los señores Macoratti, Del Grande y Pella.

EMILIA

LA CATEDRA DE CARDUCCI Y DE PASCOLI

BOLONIA—Es muy comentado en los círculos académicos y universitarios de esta ciudad, el decreto publicado por la "Gaceta Oficial" de fecha 19 de Febrero último, por el que se llama á concurso, para ocupar la cátedra de literatura italiana en esta real Universidad.

Tratándose de la cátedra que tuvieron Carducci y Pascoli y que la Facultad de Filosofía y Letras había ofrecido al profesor Miguel Bardi, profesor ordinario de literatura italiana en la Universidad de Mesina, quien no aceptó el ofrecimiento, se prevé que volverán á reanudarse las violentas polémicas, que se suscitaron á la muerte de Pascoli, tanto más, cuanto que la mayor parte de la opinión pública, opina que el concurso no es la mejor solución para resolver este asunto que, como se sabe, ha dado motivo á numerosos incidentes desde la muerte de Pascoli.

TOSCANA

UNA PROTESTA JUSTIFICADA

FLORENCIA—Los diarios de esta ciudad publican en sus ediciones de los últimos días del pasado mes, una protesta redactada en términos enérgicos, firmada por las más distinguidas personalidades locales, entre ellas, los senadores, príncipe Tomás Corsini y profesor Isidoro Del Lungo, diputados Juan Rozadi y profesor Pieraccini, Angel Orieto y Ugo Ojetti.

Es motivo de tal protesta, que interpreta la dolorosa impresión causada en todas las clases sociales de esta ciudad, el hecho de que se ordene al ilustre sismólogo y físico, profesor Alfani, director del observatorio Ximeniano, suprimir la pequeña estación radiotelegráfica que había establecido para recibir las señales de hora de la oficina de París.

Como se recordará, pocos días después de haber el profesor Alfani instalado la pequeña estación, el ministerio de Correos y Telégrafos expidió un decreto, por el cual se permitía la instalación de aparatos radiotelegráficos, para fines exclusivamente científicos, eximiéndolos del pago de todo impuesto, con tal de dirigir al indicado ministerio la solicitud correspondiente.

Alfani cumplió, en seguida, este requisito, en Marzo de 1912, y ha quedado justamente muy afectado, por el hecho de que después de once meses se le conteste en forma tan anómala, pues esperaba que en vez de ordenar la supresión de aquella instalación, el ministerio le felicitase por la mejora que para la región representaba.

UMBRIA

EL MONUMENTO A VANNUCCI

PERUSA—A fines del mes pasado se abrió un concurso, organizado entre los vecinos de esta ciudad, para la elección de la plaza, en que ha de erigirse el monumento al más grande pintor de la escuela umbra, Pedro Vannucci, apodado "Il Perugino", monumento que es una notable obra del escultor profesor Enrique Cuattrini, de Todi

La comisión organizadora del concurso había aconsejado se erigiese en la plaza Umberto I, lugar muy impropio, por cuanto los altos edificios que la rodean, quitarían toda perspectiva al monumento, debiendo, además, tenerse en cuenta que dicha obra constituiría una molestia para el tránsito, al emplazarse en la principal arteria de la ciudad.

Al mismo tiempo, la Asociación de Amigos de Monumentos, presidida por el hon. Romeo Gallenga Stuart, aconsejó se levantara el monumento en el jardín situado frente al Palacio de la Provincia, lugar que se considera muy apropiado, por razones de estética y topografía.

LAZIO

EN LA UNIVERSIDAD AGRARIA

BIEDA—En la asamblea de los cooperadores al sostenimiento de la universidad agraria local, celebrada el día 25 de Febrero, en la sala de actos de aquel instituto, se aprobó la memoria administrativa del ejercicio de 1912 y se procedió á la integración de la mesa directiva, designándose para la terna, de la que debe elegirse el presidente, á los señores Francisco Ciancaleoni, Vicente Stefani y José Cencilarini, y para consejeros, á los señores Castillo Galli y Domingo Alberti.

En vista de los desórdenes ocurridos en la asamblea pasada, la policía había adoptado severas medidas de precaución, colocando en las cercanías del local un fuerte destacamento de carabineros á las órdenes de un teniente y varios agentes, con un inspector.

No obstante, estas precauciones resultaron inútiles, pues la asamblea se llevó á cabo con el mayor orden.

NOTICIAS AGRICOLAS

MILAN—Las noticias llegadas de todo el Norte de Italia, respecto al estado de los cultivos en la última quincena de Febrero, indican que la situación es normal, confiándose en que la futura cosecha tendrá muy buenos resultados.

El buen tiempo, que duró casi todo el mes, permitió á los campesinos dedicarse, con la mayor actividad á las faenas de la labor, compensándoles de la forzosa inercia, á que se vieron obligados durante Enero.

PORTICI—Los informes recibidos en la Real Escuela Superior de Agricultura de esta ciudad, ponen de manifiesto que la situación agrícola, durante los últimos días de Febrero, se presentaba sumamente satisfactoria en todo el centro y Sur de Italia, Sicilia y Cerdeña.

Los campos tienen muy buen aspecto; pero se teme que los cultivos, que están muy adelantados respecto á la estación, puedan resultar perjudicados en caso de que los fríos invernales vuelvan á ser tan rigurosos como á comienzos del mes de Febrero.

De Cerdeña comunican que toda la zona agrícola está bien; sin embargo, la sequía se hace sentir y de persistir perjudicaría la futura cosecha, que en tan buenas condiciones se presenta, á juzgar por el estado actual de la vegetación.

Derramad Sobre los Niños una Lluvia de Polvos de Mennen.

Regad sus cuerpecitos de cabeza á pies, llenando todas las dobleces de sus carnecitas. Esto los hace sentir muy cómodos y les produce bienestar.

La acción refrescante y calmante de los Polvos de Mennen siempre alivia y á menudo impide el sarpullido, las ronchas, las quemaduras del sol, las erupciones y todos los otros males que molestan á los niños en el tiempo del calor.

No os dejeis persuadir de que talco es talco y que todos los talcos son iguales. Hay tantas clases de talco como horas tiene el día y hace más de treinta años que los médicos en todas partes dán la preferencia al de Mennen y lo aclaman el mejor. Las madres cuidadosas y las nuenas nodrizas no usan otro.

No aceptéis sustitutos. Buscad la famosa marca de Mennen.

GERHARD MENNEN CHEMICAL CO.
Newark, N. J., E. U. de A.
Agentes:
DONNELL & PALMER
Moreno 562-566

Dr. C. SOBRE-CASAS
Médico del Hospital Rawson y del Consultorio de LA PRENSA. Atiende exclusivamente enfermedades de señoras.—FLORIDA [illegible] De 1 á 4 p. m.

PLACAS y CORONAS
de Bronce, Artísticas
con Dedicatorias
Grabadas ó en Relieve
Catálogos y presupuesto á
PEDRO GASPAR
CORRIENTES 2533 - Buenos Aires

"LOS LUTOS"
Tapados primer luto $ 38
443 C. PELLEGRINI 445—U. T. 1873

AVISOS FUNEBRES

SEPELIOS

Sor CAMILA DE SAN JOSE ROLON, fundadora y superiora general de las Hermanas Pobres Bonaerenses de San José—q. e. p. d.—Falleció en Roma el 16 de Febrero de 1913.—Sus hermanos Avelino Rolón, Juliana R. de Avalos, Eusebia R. de Meira y Mercedes Rolón; su hermana política Justina R. de Rolón y demás familia, invitan á sus relaciones á la misa de cuerpo presente que se celebrará en la iglesia Catedral el miércoles 26 de Marzo, á las 9.30 a. m. y á acompañar los restos de la extinta al asilo San José, en Muñiz (F. C. P.)—Nota: Carruajes en la empresa de Iribarne y Cía. v26

Rév. madre sor CAMILA DE SAN JOSE ROLON—q. e. p. d.—Falleció en Roma el 16 de Febrero de 1913.—Su excelencia reverendísima el señor arzobispo y el venerable cabildo eclesiástico, invitan al clero y fieles á asistir á la misa de cuerpo presente que en sufragio de la reverenda madre sor Camila de San José Rolón, fundadora y superiora general de la Congregación de las Hermanas Pobres Bonaerenses de San José, se celebrará en la iglesia catedral el miércoles 26 de Marzo, á las 9.30 a. m. Nota: Carruajes en la empresa de Iribarne y Cía. v26

Sor CAMILA DE SAN JOSE ROLON madre fundadora y superiora general de las Hermanas Pobres Bonaerenses de San José—q. e. p. d.—Falleció en Roma el 16 de Febrero de 1913.—La vicaría regional y comunidad tienen el honor de invitar á las personas de su relación á ceremonias fúnebres que, á la misa de cuerpo presente que se celebrará en la Catedral, el miércoles 26 de Marzo á las 9.30 a. m., y á acompañar sus restos al asilo San José, estación Muñiz (F. C. P.), donde se les dará sepultura en la capilla. Favor les dará sepultura en la capilla. Favor que quedarán eternamente agradecidas.—Nota: Carruajes en la empresa de Iribarne y Cía. v26

JOAQUIN TAGLE—q. e. p. d.—Falleció el 22 de Marzo de 1913, confortado con los auxilios de la santa religión.—Cofradía de la Llave de Tapia, madre; sus hermanos Tilio, María Teresa T. de Comicta Senestrari y José Luis; su hermano político doctor Pedro Cometa Senestrari; tíos, primos y demás deudos, invitan á sus relaciones á acompañar los restos del extinto al cementerio del Norte, mañana lunes 24. A la hora que se anunciará en los diarios de la mañana. Unica invitación. El duelo se despedirá por tarjeta. Se ruega no enviar coronas. Casa mortuoria Cavia 374. Nota: Carruajes en la empresa Manuel Costa y Cía., Rioja 170

ARISTIDES ATILIO TISANI—q. e. p. d.—Falleció el 22 de Marzo de 1913.—Sus padres Rafael Pisani y María G. de Pisani; sus hermanos Amílcar, Delia, Sofía, Noemí, Hércules, Gilberto, Osvaldo y María Antonia; tíos, primos y demás deudos, invitan á sus relaciones á acompañar los restos del extinto al cementerio del Oeste, hoy domingo 23 á las 3 p. m. se ruega no enviar coronas. Casa mortuoria Garibaldi 1381. Nota: Carruajes en la empresa de Domingo Falcone, La Madrid 341-351.

CONSTANCIA DIAZ DE MIGUEZ—q. e. p. d.—Falleció el 22 de Marzo de 1913.—Su esposo Manuel Miguez; sus hijas Sara, Constantina, Enrique, Angélica, Julia Pura y María Elena Miguez, sus hermanos, primos y demás deudos invitan á sus relaciones á acompañar los restos de la extinta al cementerio del Oeste, hoy domingo 23 á las 10 a. m. El duelo se despedirá por tarjeta. Unica invitación. Se ruega no enviar coronas. Casa mortuoria, Directorio 1538 Carruajes en la empresa González y Hno., Belgrano números 2968 al 72.

JENARO ALFANO—q. e. p. d.—Falleció el 22 de Marzo de 1913.—Sus padres Francisco Alfano y Luisa Stratico de Alfano, sus hermanos Mateo, Juan, Olimpia y Luisa Alfano; sus tíos, Juan y Gregorio Stratico, primos y demás deudos, invitan á sus relaciones á acompañar los restos del extinto al cementerio del Oeste, hoy domingo 23 á las 2 p. m. El duelo se despedirá por tarjeta. Unica invitación. Casa mortuoria, 24 de Noviembre 1441. Nota: Carruajes en la empresa González y Hno., Belgrano 2968-72.

MARIA S. DE TELLAGORRI—q. e. p. d.—Falleció el 22 de Marzo de 1913. Su esposa Juan Tellagorri; sus hijos Eloisa, Enriqueta T. de Priano, Elisa T. de Cigorraga, Juan Emilio, Pedro Alberto, Julia Eloisa T. de Larrondo, Leonor, María Elena, Angélica, y Adelina, sus hijos políticos Pedro Priano, José A. Cigorraga y Graciana Larrondo; sus hermanas Graciana S. de Varela y Teresa Saldaquí, su hermano político Pedro Varela; nietos, sobrinos, primos y demás deudos, invitan á sus relaciones á acompañar los restos de la extinta al cementerio del Oeste, mañana lunes 24, á las 8.30 a. m. En la iglesia parroquial de Balvanera se dirá una misa de cuerpo presente á la hora que se indicará oportunamente. Casa mortuoria, San Carlos 34 (Lanús). El duelo se despedirá por tarjeta. Unica invitación. Se ruega no enviar coronas. Nota: Por carruajes en la empresa de la Vda. de Corradi é hijo, Avellaneda, y Ayohuma 540 (Lanús)

(12)

RUDYARD KIPLING

LA LUZ QUE SE EXTINGUE

—Tu pintura huele á tabaco y sangre—le dijo ella un día. ¿No sabes, pues, hacer otra cosa que soldados?

—Desgraciadamente,—respondió él dulcemente.

Y en voz baja, se decía: "Yo podría hacer de ella, si ella quisiera, un retrato que sería una obra maestra".

Esa noche había contristado el alma de Torpenhow con verdaderas blasfemias sobre el arte. Después se desinteresó poco á poco de su propio trabajo. ¿Para qué ensayar hacer buenos cuadros puesto que Maisie no se preocupaba de mirarlos? Pasó todas sus semanas esperando en la inacción el domingo siguiente.

Torpenhow no volvía de su asombro y su indignación no conocía límites. Una noche que había cambiado con Dick, más desalentado que nunca, algunas agrias réplicas, se retiró á su cuarto para consultar al "Antílope", llevado por alguna complicación de política continental, de que quería hablarle.

—¿Tú me dices que ya no hace nada?, dijo el hombrachón. Es muy despreocupado é irascible. No veo en eso nada que valga la pena de preocuparse. Dick está sin duda en camino de hacer necedades por una mujer.

—¿Y crees que esto no es grave?

—A fe mía, no. Suponiendo que ella le desvíe por algún tiempo de su trabajo, que le atormente, que llegue un día ú otro á disputarse con él en la escalera; es posible aparte de todo ¿qué nos importa? Y mientras Dick no te hable el primero, vale más aparentar no saber nada, créeme... No siempre tiene buen humor.

—¿Prefieres quedarte aquí? ¿Te figuras que el mundo entero va á continuar extasiándose delante de tus obras? ¡Como si no tuviera que hacer otra cosa el mundo! ¡Como si no se necesitara trabajar sin cesar y renovarse, para merecer sus aplausos, la gloria y la fortuna.

—Dejadme pues tranquilo,—dijo Dick. Sé todo esto tan bien como vosotros. ¿Os figuráis por casualidad que yo soy un sér sin seso?

—Me lo figuro. Y quiero ser ahorcado si no tienes la cabeza más vacía del mundo.

—Pues bien; ve á hacerte ahorcar al momento, lo cual no dejará de sucederte un día ú otro, porque te profetizo que serás preso y condenado como espía por turcos en delirio. Y además, todo esto me fatiga y me abruma. Estoy cansado. Buenas noches.

Se dejó caer sobre una silla donde se durmió casi inmediatamente.

—Mala señal—dijo el Antílope en voz baja.

Torpenhow tomó la pipa todavía encendida, que se había escapado de los labios de Dick y que amenazaba incendiar su chaleco. Después colocó suavemente una almohada debajo de la cabeza del durmiente.

—No hay nada que hacer,—murmuró dulcemente. ¡Pobre cabeza trastornada! No puedo menos de quererle. Ahí está la cicatriz de la herida que recibió en el Sudán.

—Eso le habrá vuelto algo loco.

—No, porque es el loco más clarovidente en negocios.

Dick se puso á roncar furiosamente.

—No hay cariño que resista á una prueba semejante. Despiértate, Dick. Vete á dormir á otra parte si continúas esa música.

En voz baja el Antílope masculló entre dientes:

—Cuando un gato ha corrido sobre los tejados toda la noche, se ha observado que duerme generalmente todo el día. Es historia natural.

Dick, se marchó con paso inseguro, frotándose los ojos y bostezando. Huelga decir que no durmió la noche siguiente y durante su insomnio le vino una idea tan sencilla y tan luminosa, que se sorprendió de no haberla tenido antes. Le pareció genial y llena de astucia. Se trataba de ir á buscar á Maisie un día entre semana, proponerla una excursión y llevarla por tren al fuerte Keeling, el mismo en que habían vivido juntos diez años antes.

Y á la mañana siguiente, mirando al mismo tiempo en el espejo su imagen embadurnada de jabón, explicaba á esa imagen asombrada que sí, en general, es soberanamente torpe querer revivir las horas trascurridas en vista de que, sobre las cosas extinguidas, pasa un viento frío, lleno de tristeza, esta regla sin embargo sufre excepciones.

—Aquí tenemos una. Voy á hablar á Maisie.

Cuando llegó, los cabellos rojos estaban afortunadamente afuera. Encontró á Maisie sola, vestida con su gran blusa manchada de colores y disputándose con sus pinceles.

Ella pareció al principio poco satisfecha al verle. Venir entre semana era violar sus convenios. Por eso necesitó Dick todo su valor para formular su oferta.

—Trabajas demasiado, le dijo después con autoridad. Si te recargas así, caerás enferma. ¿Por qué no aceptarías lo que te propongo?

—¿Pero á donde iríamos?, preguntó Maisie con aire cansado.

De pie, delante de su caballete, hacía muchas horas, ella se sentía en efecto muy fatigada.

—A donde quieras. Tomaremos un tren, mañana por la mañana y bajaremos en cualquier parte y te traeré por la noche.

—Y si la luz es buena mañana, perderé todo el día.

Ella vacilaba. Balanceaba con gesto irresuelto su gran paleta blanca.

Dick se contuvo para no dejar escapar la exclamación violenta que tenía en el borde de los labios. Necesitaba paciencia para convencer á esa joven, á cuyos ojos el trabajo era antes que él.

—¿Un día?, dijo él. Los perderás más si quieres aprovechar todas las horas de sol. El exceso de trabajo tiene el mismo resultado que la más mortífera pereza. Vamos. Está dicho. Vendré á buscarte mañana por la mañana temprano, después de tu desayuno.

—Pero al menos invitarás también á...

—¡Nunca! Te quiero á ti y á ti sola. Además ella se negaría sin duda. Así pues, hasta mañana sin falta. Y ruega á Dios que haga buen tiempo.

Se fué satisfecho y por consiguiente no trabajó en todo el día. Ahogó su deseo loco de encargar un tren especial; pero hizo la compra de un gran abrigo de kanguro gris, guarnecido de marta negra lustrosa. Después de lo cual volvió en sí mismo y se puso á pensar en el próximo porvenir.

—Voy á pasar afuera con Dick todo el día de mañana dijo Maisie á su compañera, cuando ésta volvió del mercado.

Los cabellos rojos respondieron:

—El pobre joven lo merece bien. Yo aprovecharé tu ausencia para limpiar bien el taller. El piso tiene mucha necesidad.

Hacía muchos meses, que Maisie no se había concedido ninguna distracción. Por eso, á pesar del temor vago que ella no podía ni precisar ni sobreponer, se prometía un verdadero placer de su salida improvisada.

"No hay nadie más agradable que Dick cuando es razonable—pensaba—pero estoy segura de que él va á atormentarme otra vez con preguntas á las cuales no podré responder nada que le satisfaga. Ojalá no pensara más en todo eso y yo le querría más".

Los ojos de Dick brillaron de alegría, cuando vió á Maisie tapada por un ulster gris y la cabeza cubierta por una toca de terciopelo negro, de pie, en el vestíbulo de la casita. Pero hubiera querido paredes de mármol y no míseras imitaciones de entablados para encuadrar dignamente esa divinidad.

Antes de la partida, la impresionista hizo entrar á Maisie un momento en el taller para abrazarla con efusión. La joven no tenía evidentemente la costumbre ni el gusto de esas demostraciones; sus cejas subieron hasta el medio de su frente durante el abrazo.

—Ten cuidado de mi sombrero, dijo Maisie desprendiéndose aprisa.

Corrió á reunirse con Dick que la esperaba delante del coche.

—¿Tienes bastante calor?, le preguntó instalándola. ¿Te has desayunado bien? Ponte este abrigo sobre las rodillas.

—Gracias. Estoy bien. ¿A dónde vamos, Dick? Deja de silbar. Nos torarán por locos.

—Que nos tomen por lo que quieran. Los transeuntes no nos conocen y me preocupo poco de saber lo que son. ¡Estás adorable así, Maisie!

Maisie miró por delante sin responder. El aire vivo de esa clara mañana de invierno ponía colores á sus mejillas. Encima de las casas, olas de humo de un amarillo cremoso, se disipaban poco á poco en el azul pálido del cielo é impresionados gorriones volaban uno tras uno de las aguileras creyendo proclamar la primavera.

—Hará un tiempo soberbio en el campo, dijo Dick.

—¿Pero adónde vamos?

—Ya lo verás.

Se detuvieron en la estación Victoria y Dick fué á tomar los boletos. Durante un momento, Maisie, confortablemente instalada al lado del fuego de la sala de espera, se confesó en voz baja que era mucho más agradable tener un compañero que se encargara de esas pequeñas molestias, que exponerse ella misma á los empujones de la gente. Dick la hizo subir á un wagon Pulman so pretexto de que estaría más abrigada. Ella se sometió á esa extravagancia abriendo grandes ojos escandalizados.

—Es igual—dijo ella en el momento en que el tren se movía—yo quisiera saber de todos modos á donde me llevas.

Al final del trayecto, el nombre de una estación conocida corrió de pronto delante de sus ojos y fué un rayo de luz.

—¡Oh Dick!, eres un traidor.

—Yo creía que te daría gusto volver á ver ese país. ¿No has vuelto aquí hace tiempo?

—No, porque no tenía ganas de encontrarme con la señora Jennet y yo no conocía á nadie sino á ella...

—Te equivocas. Mira mejor. Ves también el molino de viento enorme del campo de patatas. ¿Acaso no te conoces un poco? Afortunadamente no se han construído quintas por ese lado. ¿Te acuerdas cuando te encerré?

—Sí. Y la señora Jennet se enojó mucho. Sin embargo yo no había hecho nada que fuera el culpable...

—Ella lo había adivinado. ¿Te acuerdas? Yo había metido un papel debajo de la puerta para que creyera que se abriera y yo te ayudara á enterrar á tu cabra viva en el campo de patatas. Yo me creía muy astuto en esa época.

BRAVO BARROS & Cía

HOY — TERRENO EN OPEN DOOR, Judicial. Próximo á la estación del ferrocarril al Pacífico. Paraje denominado Villa Jordán. El lote 24, manzana 33. Base retasada, $ 533.34.
HOY, á las 3, en Luján, en la casa-quinta Las Casuarinas.—BRAVO BARROS y Cía. 1p

HOY — DOS LOTES CENTRALES, en Lomas. Calle Ramón L. Falcón entre la Avenida Meeks (adoquinada y con tranvía eléctrico) y España. A 4 1/2 cuadras de la estación. Sin base. A plazos.
HOY, á las 3.30, en los mismos terrenos.—BRAVO BARROS y Cía. 1p

GRAN CASA-HABITACION Guido 1856, (antes 356) entre la avenida Callao y Ayacucho. A una cuadra de la avenida Quintana, á 2 de la de Alvear y á cuadra y media de la plaza Intendente Alvear. Edificio sólido, amplio, hecho con materiales escogidos y distribuído con inteligencia. Base, $ 170.000, mitad al contado y mitad á un año, con garantía hipotecaria y 7 o/o anual, pagadero por semestres adelantados.
EL VIERNES 4 de Abril á las 3 p. m. en nuestro hall, 351, San Martín 361. Mide 11 varas de frente por 67.39 de fondo. Ad corpus.
PLANTA BAJA: zaguán, amplio hall con escalera de roble, sala con mámpara de cristales, comedor, antecomedor con sótano, estudio, toilette, corredores y dos patios.
PLANTA ALTA: galería del hall, escritorio, 4 dormitorios, baño con instalaciones completas y amplio corredor.
SEGUNDO PISO: cocina con económica, antecocina, dos piezas y baño de servicio.
CONSTRUCCION: jardín y verja de hierro, frente imitación piedra con balcones, escalera principal, puertas y altos zócalos de roble, pisos pino de tea encerados y de mosaicos extranjeros empapelados finos, vitraux d'art, estufas en todas las habitaciones principales, montaplatos. Precioso jardín en el fondo, con plantas de adorno, instalación de luz eléctrica, gas y campanillas. Visítese de 3 á 5, solicitando tarjeta en nuestra casa. Títulos perfectos. Informes, 351, San Martín 361.—BRAVO BARROS y Cía. m28

CASA-QUINTA EN MARTINEZ. Con frente á las calles Pacheco, Boigrano y otra sin nombre. A 150 metros del adoquinado de la avenida Santa Fe y á 6 cuadras al Sur de la estación. Gran casa habitación de altos, recien terminada, á todo costo, en terreno de 5726 varas cuadradas. Base $ 85.000, mitad al contado y mitad á un año, con hipoteca y 7 o/o anual por trimestres adelantados.
EL MIERCOLES 2 de Abril á las 3 en nuestro hall, 351, San Martín 361. Ad corpus.
PLANTA BAJA: gran hall con escalera de roble, sala, escritorio, comedor, un dormitorio, baño, antecocina, cocina, dos piezas y baño de servicio.
PLANTA ALTA: hall, 6 dormitorios y 2 baños.
SEGUNDO PISO: dos piezas de servicio en el fondo, garage, 2 piezas y cocina, gran jardín, verja de hierro, molino, motor y luz eléctrica. Visítense. Títulos perfectos. Informes, 351, San Martín 361 y Cabildo 1978.—BRAVO BARROS Y Cía. m23

CAMPO EN SAN LUIS — 772 hectáreas en el departamento General Pedernera, á 35 cuadras al N. O. de la estación Nueva Escocia del F. C. P. Ramal de Justo Daract á La Paz, y á 6 leguas al S. O. de la ciudad de Villa Mercedes. Tierras de agricultura agrícola y ganadera, con agua á 15 metros. Venta en un lote. Base $ 70 la hectárea, pagaderos 1/3 por parte al contado y el resto á uno, dos y tres años de plazo con hipoteca y 7 o/o anual. Por semestres anticipados.
EL SABADO 5 de Abril á las 3 en nuestro hall, 351, San Martín 361. El campo comprende las chacras 5, 6, y 16 de la Colonia Nueva Escocia. Es conocido por de García Rojo. Títulos perfectos. Informes y planos, 351, San Martín 361.—BRAVO BARROS y Cía. m28

VILLA SAHORES

EN 60 MENSUALIDADES —
Cinco manzanas, divididas en lotes de diversas dimensiones, con frentes á la Av. San Martín, con tranvía eléctrico de ida y vuelta y á las calles Jonte (con tranvía eléctrico proyectado), Lamas, Boyacá, Tolrero, 24 de Noviembre, Luro, Salores y otras. Frente al Parque del Oeste, á 3 cuadras de la Avenida Bella Vista, con tranvías y adoquinado, á 4 de la futura estación Juncal, á 6 de la Paternal, las vías del F. C. del Pacífico y en el centro de un gran barrio, cuyo desenvolvimiento llama la atención, por los importantes núcleos de población que lo rodean y por la facilidad de las comunicaciones, que lo ponen á pocos minutos del centro de la ciudad, con la ventaja, además, de que en breve comenzarán los trabajos del subterráneo de la compañía Lacroze, que contribuirá á aumentar aquellas facilidades. Venta sin base, á tanto la vara, en 60 mensualidades, sin interés, dándose título definitivo dentro de los 30 días, con solo abonar seis mensualidades: dos en seña en el acto de remate y las cuatro restantes al firmar las escrituras, las que se otorgarán por ante el escribano Nicolás A. Rodríguez.
EL DOMINGO 13 de Abril, á las 2 p. m., en los mismos terrenos. La división comprende 172 lotes, con superficies que varían entre 150 y 543 varas cuadradas. Títulos perfectos. Comisión 2 o/o. Informes, 351 San Martín 361.—BRAVO BARROS y Cía.

VILLA SAHORES

En la Avenida San Martín

FRENTE AL PARQUE DEL OESTE

Sobre la avenida Bella Vista y la estación "La Paternal"

5 manzanas en lotes - En 60 mensualidades

El Domingo 13 de Abril á las 2

BRAVO BARROS & Cía.

HOY — TERRENO, EN FLORES. En la calle Sud América, con adoquinado pago entre la avenida Gaona y Neuquén, á 5 cuadras de la Avenida Avellaneda, con tranvía eléctrico y á 7 de la estación. Base $ 18 la vara. A plazos.
HOY, á las 3, en el mismo terreno.—BRAVO BARROS y Cía. 1p

HOY — EN LOMAS DE ZAMORA. 6 lotes, en la calle General Posadas esquina Gral. Mitre. A 4 cuadras de la calle Lapridá. Venta liquidación. Sin base. A 2 años de plazo.
HOY, á las 3, en los mismos terrenos.—BRAVO BARROS y Cía. 1p

HOY — BERUTTI 660 — Adoquinado y tranvía al frente. A 4 cuadras de la avenida Santa Fe. Casa de familia. Venta por división de condominio. Base $ 30.000. A plazos.
HOY, á las 3 p. m., en la misma propiedad.—BRAVO BARROS y Cía. 1p

HOY — YERBAL 61 AL 68 A una cuadra de las avenidas Rivadavia y Río de Janeiro. Edificio de altos, nuevo. Dos casas para vivir. Base, $ 45.000. A plazos.
HOY, á las 5, en la misma propiedad.—BRAVO BARROS y Cía. 1p

HOY — EN EL CENTRO DE Belgrano. Cuba 1967, entre Sucre y Echeverría, á pocas varas de la plaza, á una cuadra de la iglesia, á 6 de la barranca y á 5 de la estación. Edificio antiguo, en terreno de medidas especiales. Base, $ 17.000.
HOY, á las 4, en la misma propiedad.—BRAVO BARROS y Cía. 1p

HOY — CASA LORIA 1449 Adoquinado al frente. A cuadra y media de la avenida San Juan. Base, $ 17.000.
HOY, á las 4, en la misma propiedad.—BRAVO BARROS y Cía. 1p

HOY — WARNES 164 Y 170 Judicial. Adoquinado al frente. A cuadra y media de la Avenida Chubut y á 4 de las de Triunvirato y Gaona. Edificio nuevo. Casa de familia al frente y 3 departamentos interiores. Base, $ 40.000.
HOY, á las 4, en la misma propiedad.—BRAVO BARROS y Cía. 1p

HOY — TERRENOS EN LOMAS. Dos lotes. Uno en a calle Tacuarí entre Viamonte y Arenales, y el otro en la de Ayacucho entre Piedras y Cevallos. A 3 1/2 cuadras de la estación y de la Avenida Meeks (con tranvía eléctrico), sin base. A 3 años de plazo.
HOY, á las 3, en los mismos terrenos.—BRAVO BARROS y Cía. 1p

HOY — 5 LOTES EN LOMAS A plazos. En la esquina San Martín y Sáenz. A cuadra y media de la calle Lapridá, de la plaza y de la iglesia y á 7 de la estación. Pavimento y luz eléctrica al frente. Sin base. A plazos.
HOY, á las 3, en los mismos terrenos.—BRAVO BARROS y Cía. 1p

HOY — EN LA AVENIDA Meeks esquina Pringles. Las dos adoquinadas y la primera con tranvía eléctrico hasta la capital. A 4 y 6 cuadras, respectivamente de las estaciones Temperley y Lomas 7 lotes de dimensiones excelentes. Sin base á plazos.
HOY, á las 4.30, en los mismos terrenos.—BRAVO BARROS y Cía. 1p

CHILE 778, JUDICIAL — ENtre Piedras y Chacabuco, en el centro Sur de la ciudad. Casa habitación, de construcción antigua, en terreno de vastas proporciones, en el que puede levantarse un gran edificio de renta. Juez doctor Lagos, secretaría Pagano, testamentarías de don José María Zapiola, doña Mercedes Rivero de Zapiola y doña Belén Zapiola. Base, pesos 50.000.
EL MARTES 25 de Marzo, á las 3 p. m. en nuestro hall, 351 San Martín 361. Mide 11 metros (12v70) de frente, por 60m25 (63v57), de fondo y tiene 7 habitaciones, baño, cocina, 3 piezas de madera, gran fondo con árboles, gallinero y demás dependencias. Puede visitarse. 8 o/o á cuenta de precio y 2 por ciento de comisión. Informes, 351 San Martín 361.—BRAVO BARROS y Cía. m18

CASA EN LOMAS—CARLOS Pellegrini 350. A 3 cuadras y media de la estación y á una del tranvía con empedrado y vereda de mosaico al frente y luz eléctrica en la esquina. Base pesos 12.666. Mitad al contado y mitad á un año con 7 o/o anual, pagadero por semestres anticipados.
EL MARTES 25 de Marzo á las 3 p. m. en nuestro hall 351 San Martín 361. Mide 11v66 por 12v72. Ad corpus. Sala, comedor, 4 dormitorios, baño con azulejos, cocina, galería de mosaico y aguas corrientes. Desocupada. Llaves avenida Meeks 66. Títulos perfectos. Escrituras por ante la oficina del señor Federico Williman. Informes 351 San Martín 361, ó en Lomas, avenida Meeks 66.—BRAVO BARROS y Cía. m17

AL PÚBLICO

Comunicamos que con motivo de no estar terminadas las ampliaciones que practicamos en nuestro local feria en 25 de Mayo, hemos resuelto postergar nuestro primer remate de haciendas, anunciado para el 26 del corriente para

El Viernes 4 de Abril á las 2

Oportunamente publicaremos nuevo detalle. Entretanto solicítense informes en nuestras oficinas.

BRAVO BARROS & Cía.

32.721 VARAS, EN FLORES. Judicial. Una fracción inmejorable para especular. 24.589 m. c. (32.721 v. c.), con extenso frente á la avenida Coronel Roca (camino á Puente Alsina), frente mismo al Parque de la Tablada y á 6 cuadras al SO. de la estación Villa Soldati, del ferrocarril Gran Oeste Argentino. Venta en un lote Juez doctor Marcenaro, secretaría González, testamentaría de don José Benito Pazos. Base, $ 0,24 los 75 decímetros cuadrados, ó sea la vara cuadrada, 1/2 al contado y 1/2 á un año, con hipoteca y 8 o/o de interés, por semestres anticipados.
EL MIERCOLES 2 de Abril, á las 3, en nihals, 351 San Martín 361. Linda con Zoilo Rosas, Benjamín Jiménez Paz, herederos de Lacroz, terreno municipal y con la Av. Coronel Roca. Es terreno aparente para una gran industria ó para subdividirlo en lotes Títulos en autos. Escrituras por la oficina de don Juan Carlos Ballester. Seña 10 o/o. Comisión 2 o/o. Informes y planos, 351 San Martín 361.—BRAVO BARROS y Cía. m23

TERRENOS EN AVELLANEda. Frente por frente á la estación Sarandí del F. C. Sud y á solo 14 minutos de Constitución. 70 lotes de todas dimensiones, sobre la avenida Mitre, adoquinada y con doble vía de tranvía eléctrico y las calles Hardoy y más sin Nombre. A 5 cuadras de la usina que la Cía. Alemana de Electricidad tiene establecida en el Dok Sur. á pocas cuadras de este y en el centro de un barrio importante, en el que la edificación adquiere impulsos sorprendentes. Venta por división de condominio, sin base, 20 o/o al contado y el resto á 6, 12, 18 y 24 meses de plazo con garantía hipotecaria y 8 o/o de interés por semestres anticipados.
EL DOMINGO 6 de Abril á las 3 en los mismos terrenos. Las superficies varían entre 200 y 700 varas cuadradas. El tranvía local y el de Quilmes á Barracas pasan frente á estos terrenos. El adoquinado da á la avenida Mitre es por cuenta de los compradores. Visítense. Títulos perfectos. Informes y planos, 351, San Martín 361.—BRAVO BARROS y Cía. m23

25 DE MAYO 564-66 ENTRE Lavalle y Tucumán. Edificio de altos, para renta, construído por una casa de negocio y 3 de familia, que producen en conjunto $ 7.680 de renta al año. Base $ 52.000, mitad al contado y mitad á un año con hipoteca y 8 o/o anual por semestres adelantados.
EL VIERNES 4 de Abril á las 3 en nuestro hall, 351 San Martín 361. Planta baja, salón de negocio, sótano y dependencias. Renta $ 200 mensuales, con contrato hasta el 15 de Septiembre de 1914. Primer piso alto. Casa de 4 piezas, baño, cocina y dependencias. Renta $ 130. Segundo piso alto, idéntico al anterior, desocupado, daba 160 $. Tercer piso alto. Casa de 3 piezas, baño y cocina. Renta $ 100. Los artefactos de los cuartos de baño y las cocinas de gas están incluídas en la venta. Visítense. Títulos perfectos. Informes, 351, San Martín 361. BRAVO BARROS Y Cía. m23

CASAS

CASA AL SUR — LORIA 1449, entre Cochabamba y Constitución. Adoquinado al frente. A cuadra y media de la Avenida San Juan. Base, $ 17.000.
EL DOMINGO 23 de Marzo á las 4, en la misma propiedad. Mide 9 v. de frente por 36v50 y 37 v. de fondo. Ad corpus. 6 piezas, cocina, pieza alta y dos patios de mosaico. Visítese de 3 á 5. Títulos perfectos. Informes, 351 San Martín 361.—BRAVO BARROS y Cía. m18

MELO 41 — AL LADO DE la avenida Callao. En pleno barrio de la aristocracia. En medio de lujosas residencias. Edificio antiguo en terreno de dimensiones especiales para levantar una gran casa habitación ó una construcción de renta. Base 85.000 pesos de la que se deducirán 18.000 pesos en cédulas serie K.
EL MARTES 25 de Marzo á las 3 en nuestro hall 351 San Martín 361. Mide 11 varas 20 por 44v66. Superficie 500 v. c. m. 28. Tiene 8 piezas, baño, cocina, 2 patios y demas dependencias. Puede visitarse de 2 á 5. Ad corpus. Títulos perfectos. Informes, 351 San Martín 361.—BRAVO BARROS y Cía. m17

CASA AL NORTE — BERUti 860, entre Bustamante y Gallo, adoquinado y tranvía al frente. A 2 cuadras de la avenida Santa Fe. Venta por división de condominio. Base 30.000 pesos. El comprador podrá tomar á su cargo 15.000 cédulas argentinas que tiene acordadas.
EL DOMINGO 23 de Marzo á las 3 p. m. en la misma propiedad. 9v75 de frente por 52.24 y 51.59 de fondo. Contrafrente 8v41. Ad corpus. Jardín al frente, comedor, 4 piezas, baño, cocina y dos cuartos de maderas. Dos patios. Un galpón de madera pertenece al inquilino. Visítese de 1 á 4. Títulos perfectos. Informes, 351 San Martín 361.—BRAVO BARROS y Cía. m14

EN EL CENTRO DE BELgrano. Cuba 1967 entre Sucre y Echeverría. A pocas varas de la plaza, á una cuadra de la iglesia, á 4 de la barranca y á 6 de la estación. Edificio antiguo en terreno de medidas especiales. Base $ 17.000.
EL DOMINGO 23 de Marzo á las 4 p. m. en la misma propiedad. Mide 10v82 de frente por 30v75 de fondo. Ad-corpus. Sala á la calle, 3 piezas grandes, una chica, cocina y un cuarto de madera. Visítese. Títulos perfectos. Informes, 351, San Martín 361 y Cabildo 1978.—BRAVO BARROS y Cía. m16

EN EL CENTRO DE ALMAgro. Yerbal 64 al 68. A 1 cuadra al Norte de la Avenida Rivadavia, y á igual distancia al Oeste de Río de Janeiro. Barrio de preciosas casas modernas. Edificio de altos, nuevo y bien construído, para habitación y renta. Base pesos 45.000, de cuya suma se deducirá una hipoteca de 26.000 pesos en cédulas argentinas.
EL DOMINGO 23 de Marzo á las 5 p. m., en la misma propiedad, 10 varas de frente por 27v77 y 21v65 de fondo. Contrafrente 11v65. Ad corpus.
BAJOS: Vestíbulo, sala, escritorio, comedor, antecomedor, dos dormitorios, baño, cocina con económica, pieza alta de servicio y cuarto de baños, 2 patios.
ALTOS: Igual á la anterior, más antesala, luz eléctrica, gas y campanillas. Desocupadas. Visítense á cualquier hora. Títulos perfectos. Informes, 351 San Martín 361.—BRAVO BARROS y Cía. m17

WARNES 164 Y 170 — JUDIcial. Entre Lavalleja y Glies, adoquinado al frente. A cuadra y media de la avenida Chubut y á 4 de las de Triunvirato y Gaona. Edificio nuevo, constituído por una casa de familia al frente y 3 departamentos interiores. Juez doctor Arturo Seeber, secretaría C. M. Fragueiro, juicio Fernando Rodríguez (hijo), con Serafino Giabattoni (cobro de pesos). Base, 40.000 pesos.
EL DOMINGO 23 de Marzo á las 4 p. m. en la misma propiedad. Mide 9m80 (11 varas 08) de frente por 33m90 (44v92) en un costado y 33m65 (35v89) en el otro, en línea quebrada. Contrafrente 14m15 (18 varas 34). Número 170: Sala con balcón, 3 dormitorios, baño, cocina, pieza alta de servicio y patio de mosaico. Renta, pesos 140 mensuales. Número 164: Casa de familia, con 3 piezas, baño, cocina, pieza alta de servicio y patio de mosaico. Están desocupados. Han producido, dos de ellos, 70 pesos mensuales, cada uno y el otro pesos 90, es decir, 230 pesos, mensuales en conjunto. Corredor, motor eléctrico para el agua. Visítese. 8 o/o á cuenta de precio. Comición 2 o/o. Informes, 351 San Martín 361.—BRAVO BARROS y Cía. m18

TERRENOS

TERRENO EN OPEN DOOR Judicial. Próximo á la estación del F. C. P. Paraje denominado Villa Jordán. El lote 24, manzana 33. Juez doctor Repetto, secretaría Quirno Costa, testamentaría de don Daniel Ulrich. Base retasada, pesos 533.34.
EL DOMINGO 23 de Marzo á las 2 p. m. en Luján, en la casa quinta Las Casuarinas, perteneciente á la misma sucesión. 10 metros por 50. 8 o/o á cuenta de precio y 2 o/o de comisión. Informes en nuestra casa, 351 San Martín 361.

EN LA AVENIDA MEEKesquina á la de Pringles — Las dos adoquinadas y la primera con tranvía eléctrico hasta la capital. A 4 y 6 cuadras respectivamente de las estaciones Temperley y Lomas. Siete lotes de dimensiones excelentes. Sin base, 1/3 al contado y el resto á 6, 12 y 18 meses de plazo con garantía hipotecaria y 8 o/o de interés por semestres anticipados.
EL DOMINGO 23 de Marzo á las 4 p. m. en los mismos terrenos. Miden 10 y 15 varas de frente por 45 de fondo. Superficies de 450 y 675 v. c. Títulos perfectos. Escrituras por Luis E. Grasso. Informes y planos 351 San Martín 361 ó en Lomas, Av. Meeks 66.—BRAVO BARROS y Cía. m18

**TERRENOS EN LOMAS.

Bravo Barros & Cía.

TERRENOS EN MAR DEL Plata. Dos lotes, Gálvez entre Alberti y Garay, á 4 cuadras de la estación nueva del boulevard Colón y del chalet de Christensen. Base $ 12 la vara, mitad al contado y mitad á 6 y 12 meses con hipoteca y 8 ojo por semestres adelantados. Mz. DOMINGO 23 de Marzo á las 4.30 en los mismos terrenos. Miden 10 vs. por 35. Forman parte de la manzana A, quinta 218. Títulos perfectos. Informes y planos, 351 San Martín 361.—BRAVO BARROS y Cía. m16

7.499 HECTAREAS EN EL Chubut. Con frente á la margen Sur del río Chubut, parte del ensanche de la colonia para familias de Sud. Africa. Los lotes 4, 7 y 8, fracción B, sección D, L. En la región del petróleo de Comodoro Rivadavia y á 11 leguas del ferrocarril de este puerto á colonia Sarmiento. Campos de primer orden, con parte de espléndido valle en el que debido á la fertilidad de las tierras pueden cultivarse todos los cereales, la alfalfa, y los cereales en general. Venta en un solo lote. Base definitiva pesos 8 la hectárea.

EL MIERCOLES 26 de Marzo á las 3, en nuestro hall, 351 San Martín 361. Tiene 3 poblaciones de 5 piezas cada una; bien construídas. El río Chico, que corre por el costado NO. es aguada permanente de la mejor calidad. Títulos perfectos. Informes y planos, 351 San Martín 361.

JUDICIAL — 5 LEGUAS EN la Pampa. Los campos conocidos por "La Ventura", de Muñiz, en la sección 16, que comprenden el lote 12 y ángulo NO. del 9, de la fracción C, á 7 leguas al Oeste de la estación Caleufú, á igual distancia al Norte de Rucanelo, á 8 al NO. de Conhelo, á 8 1/2 al SO. de Ingeniero Luiggi y á 12 al Sur de Rancul. Además el ramal en construcción de Trenel hacia el Oeste, cuyas líneas funcionan ya hasta Caleufú, cruzará estos campos por el costado NO. 13.500 hectáreas de terreno en general llano, cubierto de una gruesa capa vegetal, que lo hace apto para la agricultura, teniendo además, en abundancia, pastos excelentes para la crianza de ganados y agua dulce subterránea. Venta en 5 lotes de 2.500 hectáreas, término medio, cada uno, todos con alambrados, poblaciones y mejoras. Orden del juez doctor Repetto, secretaría Mackinlay Zapiola, testamentaría de doña Leocadia Arribalzaga de Medina. Base uniforme 32 pesos la hectárea, 1/3 al contado y el resto á un año de plazo con pagarés hipotecarios y 8 ojo de interés anual.

EL MARTES 1o. de Abril á las 3 en nuestro hall, 351 San Martín 361. El campo en conjunto, linda con Luis Elzaguirre, Antonio y Tomás Devoto, sucesión de Shaw, J. López y Villarino, J. B. Garay, María Luisa López Villarino y Praderi Enna y Carrera. Todas las fracciones están alambradas en su perímetro y algunas tienen divisiones interiores. Los alambrados son, en su mayoría, nuevos y bien construídos.

LOTE 1: "La Ventura". Comprende el casco de la estancia, con la cómoda casa habitación, galpón, corrales, pozos, tanque de 30.000 litros, bebidas, un puesto, una casa de negocio de madera y cinc y otras mejoras.

Lote 2: "La Invernada". Tiene población de 3 cuerpos, pozo, tanque de 28.000 litros, bebidas, corrales y un potrero.

Lote 3: "La Josefina". Puesto, galpón, pozo, tanque de 20.000 litros, bebidas y corrales.

Lote 4: "El Mirador". Población, pozo, tanque, bebidas, corral para ovejas y un potrero.

Lote 7: "El Pelado". Puesto, pozo, tanque de 5.000 litros, bebidas y corrales.

Hay en algunos lotes, parte de monte útil para postes y leña. Excelentes caminos cruzan el campo. Para visitarlos salvamos la ir por Caleufú, donde todos conocen el campo. Escrituras por la oficina. Con don Esteban Coronado, 8 ojo á cuenta de precio y 1 ojo de comisión. Informes y planos 351 San Martín 361.—BRAVO BARROS y Cía. m10

TERRENOS EN ADROGUE Judicial. Dos lotes bien situados. Calle Toll entre las plazas Brown y Byron. A 5 cuadras de la estación de Adrogué y á 2 de Marmol. Adoquinado y luz eléctrica al frente. Vereda de mosaico. Cerco de pared y alambre tejido. A 1/2 cuadra de la iglesia, municipalidad y entre quintas conocidas. Base: 6 pesos los 75 decímetros cuadrados de terreno bien cuidado.

EL DOMINGO 23 de Marzo á las 2 en los mismos terrenos.

EDICTO JUDICIAL

Por disposición del señor juez de primera instancia en lo civil de esta capital, doctor Raimundo Naveira, secretaría del que suscribe, se hace saber por el término de 15 días, que en el juicio sucesorio de don Eladio Eulogio Coca, han sido nombrados los martilleros señores BRAVO BARROS y Cía., para que procedan á la venta de dos lotes de terreno, situados en Adrogué, calle Toll, entre las plazas Brown y Byron, tasados en doce pesos el metro cuadrado y comuestos: el lote A de 10 metros de frente por 42m53 en el costado Norte, 46m80 en el del Sur y 10m87 en el contrafrente ó sea una superficie de 516 m. c. 80 y el lote B, de 10 metros de frente por 58m24 en el costado Norte, 62m53 en el del Sur y 10m87 en el contrafrente ó sea una superficie de 698.80 m. c. La base para la venta será la de las dos terceras partes de su tasación. Buenos Aires, Marzo de 1913.—Firmado: Armando F. Laspiur, secretario. Informes y planos, 351 San Martín 361 ó en Lomas, avenida Meeks 66. —BRAVO BARROS y Cía. m8

CAMPOS

PUEBLO Y COLONIA ATA- naslo Ceballos, á 4 años de plazo. Liquidación final de los solares, quintas y chacras; que rodean á la estación Ceballos (antes Speluzzi) del F. C. C., ramal Ja Roberts á Ingeniero Luiggi. En la sección 1a. de la Pampa, á 8 leguas al Este de la estación Chanilao (empalme de los FF. CC. Pacífico y Oeste), y á 4 leguas al Oeste de la estación y pueblo de Intendente Alvear. Tierras superiores de gran capacidad agrícola, inmejorables para el cultivo de cereales, sin tosca y con agua dulce á 4 y 5 metros. Venta libre, sin opción y sin base. Forma de pago: Los solares, mitad al contado y mitad á un año sin interés. Las quintas y chacras, 20 ojo al contado y el resto á 1, 2, 3 y 4 años de plazo con garantía hipotecaria y 6 ojo de interés.

EL SABADO 29 de Marzo á las 2 en la estación Ceballos. La venta comprende 32 manzanas divididas en solares de 800 á 1.000 m. c. cada uno; 28 quintas de 1 á 5 hectáreas y 24 chacras de 10 á 123 hectáreas. Todas las fracciones con frente á calles. A los compradores de solares que edifiquen dentro de los seis meses del remate se les dará 10.000 ladrillos, gratuitamente. Posesión inmediata. Títulos perfectos. Todo listo y en orden. Escrituras dentro de los treinta días del remate en Ojeda, por ante la oficina de don Arturo Fortiana. Informes y planos, 351 San Martín 361.—BRAVO BARROS y Cía. m6

JUDICIAL — LAS CASUA- rinas, en Luján. La chacra quinta de ese nombre, conocida por de Ulrich. Con frente al camino real. A tres cuadras y media al SE. de la estación y del tranvía. 5 hectáreas, 84 áreas y 85 centiáreas, con edificios, plantaciones y dependencias. Terreno apto para todo cultivo, inmejorable para un gran residencia de verano, para quintas de verdura, granjas, criaderos ó para especular dividiéndolo en fracciones menores, dada su proximidad á la estación. Juez doctor Roberto Repetto, secretario Quirno Costa. Autos sucesorios de don Daniel Ulrich. Base retasada 25.301.36 pesos.

EL DOMINGO 23 de Marzo á las 2 p. m. en la misma propiedad. 120m73 al NO., por 418m10 al NE., 410m03 al SO., y 101m10 al SE. Linda con Juan Capdepón (calle en medio), Anacleto Cuñé, viuda de Lasa y herederos de Juan Pizarro. El edificio consta de 6 habitaciones, cocina, gallinero, palomar, corredor. Tiene cerco de alambre. Seña 8 ojo. Comisión 2 ojo. Informes, 351 San Martín 361.—BRAVO BARROS y Cía. m14

LOS CAMPOS DE CAÑADA de Gómez. Parte de las famosas tierras del establecimiento Santo Domingo, de Prías. 4.350 hectáreas en lotes de 16 á 265 hectáreas, rodeando la estación Villa Eloisa del F. C. C. A. (ramal de Cañada de Gómez á San Ricardo). A sólo 70 kilómetros de la ciudad del Rosario, á una legua al Norte de la estación Arequito, á dos al NE., de San José de la Esquina y á 5 al SO. de Cañada de Gómez. Tierras fértilísimas, las mejores para cereales y alfalfa, como puede comprobarse allí, con agua dulce subterránea desde tres metros. Allí puede comprarse hasta para ganar dinero. Se entregan los lotes en pequeñas quintas y solares. Sin base. Con opción. Tercera parte al contado, tercera parte á un año y tercera parte á dos años de plazo con garantía hipotecaria y 8 ojo de interés por semestres anticipados.

EL DOMINGO 23 de Marzo á las 2 en Cañada de Gómez, en el salón de la Sociedad Italiana. Es campo excepcional, alto, parejo, apto para toda aplicación rural. Lindan con la vía del F. C. C. Argentino y con los señores Eduardo y Ricardo Frías y doña Eloisa F. de Martínez de Hoz y con el río Carcarañá. Los lotes han sido medidos y se entregarán de inmediato. Están dedicados á la agricultura y arrendados hasta el 1o de Marzo de 1914. Los compradores recibirán hasta esa fecha en concepto de arrendamiento $ 13 y $ 9 por hectárea, según lote. Para visitarlos, en la estación Villa Eloisa habrá un coche todos los Lunes y Viernes. Los que deseen, pueden también visitarlos por la estación San José de la Esquina ó desde Cañada de Gómez. Títulos perfectos. Escrituras en el Rosario, por ante los escribanos señores Muñoz y Covernton. Informes y planos, 351 San Martín 361.BRAVO BARROS y Cía. mi

CAMPOS POR MENSUALI- dades. En la provincia de Mendoza. — A 9 años de plazo. Los campos conocidos por "Agua de Toro", en el departamento de San Rafael. — 113.000 hectáreas, subdivididas en ciento ochenta lotes, con superficies de 618 á 637 hectáreas. A 40 leguas al Sur de San Rafael y á 30 al SO. de la estación y colonia Alvear, con varios proyectos de líneas férreas en la zona, dos de las cuales: la de Neuquen á San Rafael y la del F. C. O. á Telén, pasarán muy cerca ó cruzarán estos campos. Terreno llano en general, aplicable á la agricultura y ganadería y en parte, á la siembra de la alfalfa; con pastos variados y abundantes y aguas excelente en todo el campo desde 2 á 15 metros, existiendo la más gran número de aguadas naturales de inestimable valor. Están poblados desde hace muchos años y en la actualidad pastan allí alrededor de 50.000 cabezas de ganado vacuno en su mayor parte. Venta decidida y por libertad, con opción amplia. Base definitiva pesos 40 por hectárea, incluído lote (incluso intereses y amortización) durante 108 meses, suma que reconocen en hipoteca estando pagas ya 9 mensualidades que los compradores deberán devolver en el acto del remate y 5 al escriturar), doblando después las restantes del 1o al 10 de cada mes. El excedente de la base, podrá pagarse á 12, 18 y 24 meses de plazo, con garantía hipotecaria y 8 ojo de interés, por semestres anticipados. La única oportunidad de adquirir una ó más leguas de campo con un desembolso insignificante. Esta operación representa ahorrar mensualmente una pequeña suma de dinero, que en el transcurso de 108 meses, sin mayor sacrificio, significa hacerse propietario de una fracción de campo valioso, que puede llegar á valer una fortuna, pues el dinero empleado en campos de inmediato porvenir y en estas condiciones produce siempre óptimos beneficios.

EL LUNES 31 de Marzo á las 3 p. m. en nuestro hall, 351 San Martín 361. El campo en conjunto, comprende el lote 3, fracciones 4, 5 y 6 sección tercera y linda al Norte, con William Turnbull y Banco Nacional en liquidación; al Este, con la Pampa Central; al Sur, con la Compañía de Tierras de Mendoza (Luis Wateaux, Ricardo Hoffer y otros) y al Oeste, con Roberto Beyshlag y Carlos Frahl (hoy varios). Tienen mensura judicial aprobada, habiendo sido medidos y amojonados por el ingeniero señor Félix Córdoba. Hay 12 poblaciones y 8 casas de negocio, que pertenecen á los pobladores. Hay además un arroyo de riquísima agua y varios manantiales y jagüeles. Los campos se visitan por San Rafael. De allí los interesados serán dirigirse á Cañada Seca (á 2 leguas) al hotel de Saturnino Castro, que conoce el campo y sus pobladores, siguiendo después por Colonia Las Malvinas; Colonia Pohontregua, Punta del Agua (casa de negocio de Funes); los Pejes y La Escondida (casa de negocio de Jaime Soler) donde hay también colegio oficial, meteorológica nacional y es punto de importancia. Desde aquí hasta el campo, hay 12 leguas de buen camino. Títulos perfectos. Escrituras dentro de los 30 días del remate, por ante el escribano don Enrique de la Vila. Informes y planos, 351 San Martín 361.—BRAVO BARROS y Cía. m14

CHACRAS EN HALSEY — Partido de General Pinto. Parte de las reputados campos del antiguo establecimiento La Adela, 595 hectáreas de las tierras más ricas del Oeste de la provincia de Buenos Aires, especiales para el desarrollo de la agricultura en general y superiores para la siembra de la alfalfa, con agua dulce á 4 y 5 metros. A una legua al E. de la estación Volta y á 2 al O. de Halsey, ambas del ferrocarril Oeste. Actualmente se le dedica á la agricultura é invernada, habiendo 200 hectáreas con alfalfa, entremezclada con maíz. Venta en 8 lotes con superficies de 61 á 117 hectáreas todos con frentes á calles. Base 150 pesos la hectárea.

EL SABADO 29 de Marzo á las 2, en Halsey, en el hotel de don Pedro Bruno. Lindan con Tetley, Ormachea, Briones y Lagos. El perímetro exterior está alambrado, con postes de quebracho, seis hilos lisos y uno de púa. Dividido en cinco potreros. Distribuídos en los lotes existen una población con techo de hierro, molino con tanque australiano, pozo, jagüel y bebedero. Se visitan por la estación Halsey, donde todos los cocheros lo conocen por de Bonahora. Se entregarán en seguida de levantarse la cosecha. Títulos perfectos. Escrituras en Halsey ó en Buenos Aires, por la oficina de don Antonio Manfany. Informes en nuestras 351 San Martín 361.—BRAVO BARROS y Cía. m6

CAMPO EN SANTA FE — Judicial.—En el departamento General López. Parte de la colonia Santa Inés.—148 hectáreas á poco más de dos leguas al NO. de la estación y pueblo Colón, del F. C. C. (provincia de Buenos Aires). Campo apto para las labores agrícolas, con la mitad, más ó menos, alfalfada y con agua buena desde dos metros y medio de profundidad. Venta en un lote. Base, 23.839.99 pesos. A plazos.

EL VIERNES 4 de Abril á las 3, en el Gran Hotel España, en la ciudad de Pergamino. Linda con Davis, Machueta, Inchausti y una calle pública. Los alambrados interiores y exteriores no entran en la venta, como tampoco una de las dos poblaciones existentes. Hay además, pozo y jagüel. Se visita por Colón. Está situado pasando la chacra de Motta.

EDICTO JUDICIAL

Por disposición del señor juez de primera instancia en lo civil de esta capital, doctor Raymundo Naveira, secretaría del que suscribe, se hace saber por el término de quince días, que en el juicio seguido por la Sociedad Hipotecaria Holandesa del Río de la Plata contra Rovira, Serra y Caballero, han sido designados los martilleros señores Bravo y Cía., para que procedan á la venta en público remate de una fracción de tierra situada en la provincia de Santa Fe, departamento General López, compuesta de una superficie de 140 hectáreas 99 áreas 25 centiáreas, lindando con Carlos Davis, Lorenzo Insausti, Pedro Motta (hoy Machueta) y con una calle pública. Los martilleros tomarán como base para la venta la suma de pesos 23.838.39, estando autorizados para exigir del que resultare comprador el 8 ojo de precio y el 2 ojo de su comisión. Se previene: el campo reconoce una hipoteca á favor de la sociedad antes mencionada por la suma de 8.800 pesos oro sellado ($ 20.000), que vence en Abril de 1914, al 8 ojo por semestres anticipados, con opción á dos años más, cancelable en cualquier tiempo ó amortizable en sumas no menores de $ 1.000 oro sellado, en ambos casos con pérdida de un trimestre de interés. 2o.: que el remate deberá efectuarse en la ciudad de Pergamino, en el lugar y hora que los martilleros designen.—Buenos Aires, Marzo de 1913.—Firmado: Guillermo Jiménez Zapiola, secretario.

Informes y planos, 351 San Martín 361. BRAVO BARROS y Cía. m19

EL PUEBLO BELL VILLE, solares, quintas y chacras. Las tierras del establecimiento conocido por "La Palmira" de Vivanco, que comprenden 1.320 hectáreas de los campos más ricos de la provincia de Córdoba. En el departamento Unión, á tres cuadras de la estación Bell Ville del F. C. C. A. y lindando con la planta urbana de la ciudad. Tierras negras, arenosas, aplicables á toda industria rural, con pastos naturales de primer orden y agua dulce y cristalina á 8 metros. Lo mejor para quintas de verdura, chacras, alfalfares, granjas ó cualquier otro destino. Venta decidida, en lotes de solares quintas y chacras. Sin base los solares y con base de $ 180 la hectárea, las quintas y chacras. Forma de pago: Solares, 25 ojo al contado y el resto á uno, dos y tres años con hipoteca y sin interés. Quintas y chacras: Los compradores deberán continuar con una hipoteca de $ 89 oro sellado ($ 88.62 m|n) por cada hectárea, con vencimiento en Septiembre 12 de 1917 al 8 1/2 ojo por semestres anticipados. El excedente de la hipoteca podrá pagarse 25 ojo al contado y el resto á uno, dos y tres años con 6 ojo de interés.

EL DOMINGO 6 de Abril á las 2, en Bell Ville, en el salón de la Sociedad Italiana. La división comprende 31 manzanas subdivididas en solares de todas dimensiones: 16 quintas con superficies de 3 hectáreas cada una y 88 chacras de 12 á 30 hectáreas. El perímetro del campo está alambrado con postes de quebracho y ñandubay, 5 hilos lisos y varillas de hierro, habiendo además 10 divisiones interiores. En diversos lotes existen, población principal de material de 9 piezas, galpón de material en cal de 10 por 30, 2 más de cinc y madera, 2 pozos de balde, corral para yeguarizos y 50 hectáreas de alfalfa. Hay alrededor de 130 hectáreas de monte natural de chañar y algarrobo. Las fracciones se entregarán en seguida, medidas y amojonadas. Para visitarlos, dirigirse al señor Gino Roma, en la estancia "La Palmira". Títulos perfectos. Escrituras por ante el escribano doctor Luis Funes, de Bell Ville. Informes y planos, 351 San Martín 361.—BRAVO BARROS y Cía. m9

FERIAS PERMANENTES

Remates mensuales en Mercedes (San Luis): 25 de Mayo, F. C. S., Intendente Alvear (Estación Ojeda, F. C. O.); La Nacional F. C. P., General Belgrano F. C. S. y General Pico, F. C. O.

Léanse avisos correspondientes:

EN GENERAL BELGRANO

El primer remate feria de haciendas generales, en las instalaciones de la Sociedad Rural, se efectuará

EL MARTES 1o. de Abril á las 13 m. En oportunidad publicaremos detalles. Ordenes é informes á nuestro representante, señor Laudelindo Díaz Parody ó en nuestra casa central, 351 San Martín 361, Buenos Aires.—BRAVO BARROS y Cía. mi

EN INTENDENTE ALVEAR

estación Ojeda, F. C. O. Segundo remate feria, en nuestras instalaciones.

EL SABADO 12 de Abril, á las 13 m. Oportunamente detalles. Ordenes é informes á nuestro representante en ésa, señor Enrique Camerlinckx, ó en nuestra casa central 351 San Martín 361, Buenos Aires. —BRAVO BARROS y Cía. mi3

EN LA NACIONAL, F. C. P.

(Córdoba), segundo remate feria de haciendas generales en nuestras instalaciones.

EL VIERNES 25 de Abril á la 1 p. m. Oportunamente detalles. Entretanto pedimos informes á nuestro representante señor Juan B. Mendía, ó en nuestra casa central 351 San Martín 361, Buenos Aires. —BRAVO BARROS y Cía. mi

Estancia en Canals

En el departamento Unión, de la provincia de Córdoba. El establecimiento conocido por "Flor de Mayo", á 2 1/2 leguas al Sur de la estación y pueblo de Canals, del F. C. C. A. 800 hectáreas de los campos más ricos de la zona, con alambrados, valiosas poblaciones, 10 potreros, galpones, jagüeles, molinos y todos los detalles de un establecimiento perfectamente montado. Base, pesos 150 la hectárea, en un lote y á plazos.

El Sabado 5 de Abril a las 3, en nuestro hall

Bravo Barros & Cía.

JUDICIAL — 10.000 HECTA- reas en la Pampa. En la sección 9a., fracción D, lote 6, A 8 leguas al Oeste de la estación y pueblo de General Acha y á pocas cuadras del ramal proyectado de Acha á Antuco. Campo alto, ondulado, con un espléndido valle en su centro y una vasta planicie en el costado Norte, ambas utilizables en toda su extensión para el cultivo de cereales y con especialidad para la siembra de la alfalfa. El agua, dulce y cristalina, se encuentra en el valle á dos metros y en las planicies á 6 y 7 metros. Venta en un lote, juez doctor Cranwell, secretario doctor Jordán, juicio Comañía Argentina de Tierras con Benito E. Martínez y Adela Gómez Romero de Martínez. Base pesos 20 la hectárea.

EL LUNES 31 de Marzo á las 3 en nuestro hall 351 San Martín 361. Linda con Teodosco, Gómez, Churruca y Bruzzone. En los planos figura á nombre de Adela Gómez de Martínez. Está alambrado en todo su perímetro con excepción de la mitad del costado Sur, con postes de algarrobo y caldén, cinco hilos lisos y varillas de hierro. Tiene molino, dos pozos y algunas tablas de caldén. Actualmente se la dedica á ganadería. Se visita por General Acha, de donde parte un camino general que pasa por el costado Sur del campo y conduce directamente á la provincia de Mendoza. El cochero Hugo D. Isaza, de General Acha, conducirá á los interesados. Seña 8 ojo. Comisión 2 ojo. Informes y planos, 351 San Martín 361.—BRAVO BARROS y Cía. m10

ESTANCIA EN CANALS — Conocida por "Flor de Mayo". En la mejor región de la provincia de Córdoba, departamento Unión. Parte de los campos de la colonia Santa María, 800 hectáreas de campo inmejorable, con 200 alfalfadas, reunido todo el mejor de la zona, todo alambrado sin un palmo de desperdicio, con tierra de lo mejor, apta para todos los cultivos, donde se ha cosechado el trigo, maíz, alfalfa y alfalfa con óptimos beneficios. A dos leguas y media al Sud de la estación y pueblo Canals del F. C. C. A. y cinco y media al Este de Viamonte del F. C. C. A. y á pocas cuadras del pueblo Santa María. Con valiosas poblaciones, excelentemente alambrados, potreros, molinos, aguas corrientes á pocos metros y todos los anexos de un buen establecimiento. Venta en un lote. Base $ 150 la hectárea, la mitad al contado y el resto á dos años de plazo con garantía hipotecaria y 8 ojo de interés, por semestres anticipados.

EL SABADO 5 de Abril á las 3 p. m. en nuestro hall, San Martín 361 y 363, Buenos Aires. Linda con los señores Goodeve, Ambrosio Villanueva, Juan Ramón Arana, Sucesión de Carabassa. Está dividido en 12 potreros alambrados propios en todo el perímetro con 5 hilos lisos y dos de púa, varios molinos, aguadero y puertas de hierro. Tiene edificios alrededor de 37.000 pesos. Todo en perfecto estado. La población principal consta de 1 casa habitación, bien revocadas, con techos de madera, tres grandes galpones de material de dos aguas, techos de hierro galvanizado, bebederos, etc. Hay además 2 casas para puesteros, 2 galpones, 2 ranchos, 2 aguadas, 2 molinos, 2 corrales de palos, 1 corral de material para 1.000 animales, 1 galpón para esquilar, 1 galpón para 2.000 bolsas de maíz, 1 galpón para 1.000 bolsas de trigo, 1 galpón para 1.000 bolsas de lino, 1 galpón para 1.000 bolsas de alfalfa, 1 galpón para 1.000 bolsas de forraje, 1 galpón para 1.000 bolsas de avena, 1 galpón para 1.000 bolsas de cebada, 1 galpón para 1.000 bolsas de centeno, 1 galpón para 1.000 bolsas de papas, 1 galpón para 1.000 bolsas de semillas, 1 galpón para 1.000 bolsas de arvejas, 1 galpón para 1.000 bolsas de porotos, 1 galpón para 1.000 bolsas de maní, 1 galpón para 1.000 bolsas de garbanzos, 1 galpón para 1.000 bolsas de lentejas, 1 galpón para 1.000 bolsas de semillas de alfalfa, 1 galpón para 1.000 bolsas de semillas de trébol, 1 galpón para 1.000 bolsas de semillas de cebadilla, 1 galpón para 1.000 bolsas de semillas de pasto ovillo, 1 galpón para 1.000 bolsas de semillas de pasto llorón, 1 galpón para 1.000 bolsas de semillas de pasto miel, 1 galpón para 1.000 bolsas de semillas de pasto elefante, 1 galpón para 1.000 bolsas de semillas de pasto de Guinea, 1 galpón para 1.000 bolsas de semillas de pasto de Rodas, 1 galpón para 1.000 bolsas de semillas de pasto de Natal, 1 galpón para 1.000 bolsas de semillas de pasto de Para, 1 galpón para 1.000 bolsas de semillas de pasto de Bermuda, 1 galpón para 1.000 bolsas de semillas de pasto de Johnson, 1 galpón para 1.000 bolsas de semillas de pasto de Sudán, 1 galpón para 1.000 bolsas de semillas de pasto de Rhodes

Publio C. Massini & Cía.

CASAS

BULNES 2596, ESQUINA Cabello. En el mejor barrio de Palermo, á 1 cuadra de la avenida Las Heras, dos de la avenida Alvear y rodeado de palacetes. Propiedad nueva, en perfecto estado, compuesta de 2 pisos y distribuídos en la siguiente forma: Planta baja: Salón de negocio al frente, 2 habitaciones y demás dependencias. El primero y segundo piso tienen idéntica distribución, es decir, sala, comedor, 3 dormitorios, baño, cocina y demás dependencias. Edificada con materiales de primera calidad, pisos empapelados, buena carpintería, etc. Mide 10 varas de frente á Cabello por 22.50 de frente también á Bulnes. Ad corpus. Base $ 50.000 incluyendo en esta suma $ 40.000 en hipoteca hasta Septiembre próximo al 8 o|o, el excedente al contado.

EL MIERCOLES 26 de Marzo á las 3 p. m. en nuestra casa San Martín 81 venderemos esta propiedad que recomendamos la visiten. Títulos perfectos. Seña 3 o|o. Comisión 3 o|o. Más informes en nuestras oficinas.—Publio C. Massini y Cía. m13

TERRENOS

JUDICIAL — EN MIRAMAR. En el mismo centro del pueblo, sección 4a. manzana N. N. T. T. y O. O. A pocos metros de la avenida Pueyrredón y 4 cuadras del hotel y avenida Mar del Plata. Son los terrenos más lindos que puedan ofrecerse, con enorme cantidad de eucaplitus, rodeados de edificación y de porvenir seguro é inmediato. Son 13 lotes de 17m32 de frente por 45m30 de fondo (20 varas por 50) lo que hace una superficie total de 9.749.43 metros cuadrados. En el lote 2, manzana O. O., existe un edificio compuesto de 2 piezas, comedor, cocina y dependencias, construído con mampostería de ladrillo que se encuentra en regular estado. Venta por orden del señor juez doctor Aureliano Gigena, secretaría doctor Enrique Luzuriaga (hijo), en los autos testamentarios de don Juan Eugenio Adet. Tasación pesos 7 el metro cuadrado, base 2|3 partes de la tasación pesos 4.66 el metro cuadrado, ó sea pesos 3.50 los setenta y cinco decímetros cuadrados (vara cuadrada). El lote 2, manzana O. O. se venderá con base de pesos 4.666.48, que equivale á pesos 6.09 el metro cuadrado, ó sea pesos 4.56 los setenta y cinco decímetros cuadrados (vara cuadrada), pagadero todo en la siguiente forma: 2 por ciento á cuenta de precio en el acto del remate, lo que falte para completar la tercera parte en el acto de escriturar ante el escribano don Pedro Ruiz, otra tercera parte á los 8 meses y la otra á 16 meses de plazo. A contar desde la fecha de la escrituración con 6 o|o de interés anual y garantía hipotecaria de los mismos terrenos.

EL MIERCOLES 9 de Abril á las 3 p. m. en nuestra casa, San Martín 81 (Buenos Aires), venderemos estos terrenos que recomendamos por su buena ubicación y por el porvenir que los espera, máxime si se tiene en cuenta el futuro gran hotel y Casino que construirá una Sociedad Anónima que dedicará parte de sus utilidades al fomento de la localidad. 3 o|o de seña á cuenta de precio y 2 o|o de nuestra comisión al comprador. Más informes y planos en nuestras oficinas.—Publio C. Massini y Cía. m20

JUDICIAL

En Mar del Plata

24 LOTES

En la chacra 308, manzana D

A 1 cuadra de la Avenida Pedro Luro (asfaltada). Con frente á las calles 9 de Julio, (macadamizada), Dorrego, Guido y 25 de Mayo. Base, $ 8 los 75 decímetros cuadrados, (vara cuadrada). A plazos.

El Domingo 30 de Marzo, á las 3 p.m.

EN LOS TERRENOS

Frente á la entrada principal de la nueva rambla habrá coches gratis. Pidan planos.

PUBLIO C. MASSINI & Cía.

SOBRE LOS TRIBUNALES, Tucumán 1467|71, 1481 y 1482 entre Uruguay y Paraná, es decir en el sitio más valioso de ese barrio importantísimo, frente al gran palacio de los Tribunales, á 1 cuadra de la plaza Lavalle, donde se han radicado todos los estudios de los abogados, escribanos, contadores, ingenieros, etc., dando una importancia tal á ese barrio que es sin duda alguna el preferido para las construcciones de alta renta. Son 2 amplios terrenos de 14v50 á 8v74 de frente por 53 á 64v50 de fondo, medidas que permiten desarrollar en ellos cualquier proyecto de edificación. Venta con opción, base 180 $ v. c., pudiéndose pagar su importe una mitad al contado y mitad á 6, y 12 meses de plazo con 7 o|o de interés por semestres adelantados.

EL MIERCOLES 26 de Marzo á las 3 p. m. en nuestra casa, San Martín 81, venderemos estos 2 terrenos que recomendamos por su buena ubicación. Títulos perfectos. Escrituras ante el señor Alberto Wuille Bilinghurst. Seña 3 o|o. Comisión 3 o|o. Más informes, en nuestras oficinas.—Publio C. Massini y Cía. m14

Los terrenos de AMBROSETTI

En VILLA URQUIZA

271 lotes con frente á las calles Manuela Pedraza, Guayra, Iberá, Ceretti, Aizpurúa, Barcia y otras. A 3 cuadras del tranvía número 96. Venta en 80 mensualidades, sin interés. Base, $ 25 por mes el lote. Con sólo una mensualidad al contado.

El Dgo. 6 de Abril, á las 2.30

EN LOS MISMOS TERRENOS

Tranvías gratis. Pidan planos.

Publio C. Massini & Cía.

271 *LOTES EN VILLA URquiza*—Los terrenos de Ambrosetti. La única gran fracción que queda sin subdividir, dentro de los límites de la capital federal, en uno de los barrios que más se destacan por sus progresos; á 3 cuadras del tranvía núm. 96, en el cruce de las calles Aizpurúa y Nahuel Huapí y de la Avenida Triunvirato y 7 de la plaza Echeverría. Villa Urquiza, puede decirse que es el ensanche de Belgrano, tiene todas las comodidades de los barrios modernos, luz eléctrica, afirmados, trenes, tranvías, teléfono, mucho comercio, etc., en una palabra, un barrio hecho. La fracción á que ofrecemos en venta es realmente la única que queda sin subdividir, y que impedía que se uniese la edificación que circunda á todo este terreno y veremos en un corto plazo, dentro de los terrenos que ofrecemos otras tantas casas que se incorporarán á la gran edificación de ese punto. Son 10 manzanas, con frente á las calles Manuela Pedraza (en breve adoquinadas) Guayra, Iberá, Bureta, Coretti, Barcia, Aizpurúa, y Cachena. Venta en 80 mensualidades, sin interés, con base de $ 25 por mes el lote, dándose la posesión inmediata con sólo el pago de una mensualidad de garantía en el acto del remate y otra más al retirar el título provisional, otorgándose las escrituras definitivas cuando hayan sido abonadas 40 mensualidades ó bien á todo el que las anticipe, y por ante el escribano señor Porfirio López. Títulos perfectos, á satisfacción del comprador. Comisión 2 por ciento.

EL DOMINGO 6 de Abril á las 2.30 p. m. sobre los mismos terrenos, venderemos estos 271 lotes que recomendamos muy especialmente á los que busquen la mejor colocación del dinero. Por otra parte no se presentará oportunidad como ésta de adquirir terrenos dentro de la capital y sobretodo en Villa Urquiza que todo el mundo conoce, que tiene su reputación bien merecida y á pagar en 80 mensualidades, á tanto por mes el lote cualquier precio que hoy se pague por mensualidad será el precio por vara para antes de haber pagado el importe del terreno. Los lotes tienen medidas muy convenientes. Las manzanas están alambradas, calles abiertas y abovedadas, plano aprobado por la Municipalidad, lotes medidos y amojonados, todo listo y en orden para que los que deseen edificar puedan hacerlo en seguida. El día del remate habrá tranvías gratis por la línea núm. 96 que sale de plaza de Mayo y que va por 25 de Mayo, Cangallo, Montevideo, Córdoba, Rivera, Iliribone, Ushuaia, Alvarez Thomas, Acha, Rebedero, hasta Aizpurúa, es decir, á 3 cuadras del terreno. Soliciten informes, planos y pasajes gratis en nuestra casa, San Martín 81.—Publio C. Massini y Cía. m12

Las tierras de mayor rendimiento en CORONEL SUAREZ

Chacras, quintas y solares

Rodeando el nuevo pueblo y estación "La Primavera". Oportunidad única para los chacareros, agricultores, de poder adquirir una fracción de tierra riquísima, con agua excelente á poca profundidad, adaptable á todos los destinos y especialmente al cultivo de cereales, pudiéndose abonar el importe de lo adquirido con los propios rendimientos del campo. Venta resueltamente á liquidar. Reconoce una hipoteca de $ 75 por hectárea hasta Julio de 1915, los excedentes se abonarán: 5 o|o de seña en el acto del remate, 5 o|o al escriturar antes del 30 de Abril y por el saldo, 10 o|o cada 6 meses, se compran pues SIN DINERO.

El Miércoles 9 de Abril, á las 3

En nuestra casa, SAN MARTIN 81.

Informes y planos en nuestras oficinas ó en Coronel Suárez, al señor Guillermo Magoy Eilift.

Publio C. Massini & Cía.

JUDICIAL.—EN MAR DEL Plata. La manzana D, de la chacra 308, con una superficie de 7.499,58 m. c. con frente á las calles 9 de Julio (macadamizada), Dorrego, Guido y 25 de Mayo, frente á la plaza Rocha, á 1 cuadra del bulevar Pedro Luro, (macadamizado) y con tranvía, dos de la calle San Martín (asfaltada), 4 de la plaza Luro y 8 del bulevar Independencia. Son 24 lotes de medidas muy convenientes que se prestan para la edificación de chalets, en un barrio muy poblado y de porvenir, pues todo el mundo conoce y admira los progresos de Mar del Plata y las grandes obras que se efectúan año por año, tales como la gran rambla, comparable á una de las mejores del mundo, el gran puerto de ultramar, nuevas y grandes residencias veraniegas, obras de salubridad, pavimentos, etc., etc. Venta por orden del señor juez doctor Aureliano Gigena, secretaría doctor Enrique Luzuriaga (hijo), en los autos testamentarios de don Juan Eugenio Adet. Tasación pesos 16 el metro cuadrado, base 2|3 partes de la tasación pesos 10.66 el metro cuadrado ó sea á pesos 8 los setenta y cinco decímetros cuadrados (vara cuadrada) que equivale á las 2|3 partes de la tasación, pagadero en la siguiente forma: 2 o|o á cuenta de precio en el acto del remate, lo que falte para completar la tercera parte del precio en el momento de otorgarse las escrituras ante el escribano don Pedro Ruiz, otra tercera parte á los 8 meses y la otra tercera parte á los 16 meses á contar de la fecha de la escrituración con 6 o|o de interés y garantía hipotecaria de los mismos terrenos.

EL DOMINGO 26 de Marzo á las 3 p. m. sobre los terrenos venderemos estos 24 lotes que recomendamos por su ubicación é ínfima base. El día del remate habrá coches gratis frente á la entrada principal de la nueva Rambla, con nuestras banderas y que conducirán gratis á los interesados hasta los terrenos. 2 o|o de seña á cuenta de precio y 2 o|o de nuestra comisión al comprador. Más informes y planos San Martín 81, Buenos Aires.—Publio C. Massini y Cía. m9

CAMPOS

EN CORONEL SUAREZ — Chacras, quintas y solares rodeando el pueblo y estación La Primavera, del F. C. de Puerto Belgrano á Rosario, á 25 cuadras de la estación Pineyro del F. C. Sud y 2 1|2 leguas del pueblo Coronel Suárez. Son las tierras más ricas y fuertes de toda la provincia, las de mayor rendimiento y en la línea más importante del F. C. Sud, en cuanto se refiere á capacidad agrícola y productora. Comprende esta venta 5.000 hectáreas de campo riquísimo, conocido por Las Horquetas, con agua excelente á poca profundidad, libre de tosca y adaptable á todos los destinos y especialmente al cultivo de cereales. Además de las 5.000 hectáreas de Buenos Aires, tiene un servicio local hasta el gran puerto del Sur, (Bahía Blanca) de modo que fácil salida á sus productos para todos los puntos. Es una venta excepcional, donde los chacareros y agricultores tienen una doble oportunidad de adquirir una chacra sin sacrificios y pagar el importe de lo adquirido con los propios rendimientos, quedándose dueño propietario del campo. La superficie de los lotes varía de 28 á 180 para las chacras, 5 á 25 hectáreas por las quintas y 700 á 1.000 metros por los lotes de pueblo, en los que se han reservado los sitios para plaza, escuela, comisaría, iglesia, policía, etc. Venta en condiciones ventajosísimas de pago, resueltamente á liquidar. El comprador tomará á su cargo la hipoteca en francos constituída á favor de la sociedad Crédito Territorial Argentino, que vence el 16 de Julio de 1915, equivalente á 75 pesos por hectárea al 7 por ciento de interés anual, el excedente que resulte se abonará 5 o|o de seña en el acto del remate, 5 o|o al escriturar antes del 30 de Abril y por el saldo 10 o|o cada 6 meses en pagarés hipotecarios con 6 o|o de interés anual, de modo que puede decirse que se se compra absolutamente sin dinero. Los lotes de pueblo se venderán en 80 mensualidades, sin interés, con base de pesos 5 por mes el lote, sin más desembolso que dos mensualidades de garantía en el acto del remate y dos más al retirar el título provisional. Las cuotas mensuales se abonarán en cualquiera de las sucursales del Banco de la Provincia de Buenos Aires. Títulos perfectos á satisfacción del comprador. Escrituras ante el escribano señor Luis Lima, avenida de Mayo 805. Comisión 3 o|o á cargo del comprador.

EL MIERCOLES 9 de Abril á las 2 p. m., en nuestra casa San Martín 81, venderemos estas chacras, quintas y solares que constituyen una de las mejores oportunidades de adquirir un pedazo de tierra en una de las zonas más ricas de la provincia. Pídanse informes detallos y planos en nuestra casa San Martín 81. (Buenos Aires) ó en Coronel Suárez al señor Guillermo Magoy Eilliff, quien facilitará los medios necesarios para revisar el campo.—Publio C. Massini y Cía. m8

EN LA MAGDALENA — 135 hectáreas de buen campo alambrado y con una pequeña población con 2 piezas libre de contrato, desocupado, á entregar inmediatamente. Situación de inmenso porvenir, dada la proximidad á las ciudades de Buenos Aires y La Plata, se presta á cualquier destino y muy especialmente para tambos, criaderos, etc. Dista 3 leguas de la estación Vilyates, F. C. S. Esa zona se valorizará enormemente como consecuencia de las grandes obras á iniciarse allí, entre el nuevo balneario y estación Punta del Indio. Linda con Alonso Ubalies, José B. Beruti, Carmelo Eguer, Estrella, Fermín Arias y V. Feilberg. Venta resuelta con la ínfima base de $ 170 la hectárea, pudiendo pagarse mitad al contado y mitad á 6 y 12 meses de plazo con 7 por ciento de interés y pagarés hipotecarios.

EL MIERCOLES 26 de Marzo á las 3 p. m. en nuestra casa, San Martín 81 venderemos este campo bien ubicado. Es conocido por Glacobono y Junco. Títulos perfectos. Seña 3 o|o. Comisión 3 o|o. Datos en nuestras oficinas.—Publio C. Massini y Cía. m12

DOMINGO CAPURRO & CIA.

EN BURZACO — 200 LOtes. Base pesos 5 por mes el lote, en 80 mensualidades, sin interés. Están ubicados á 4 cuadras al Sur de la estación, en la loma más linda del importante pueblo, casi todos los lotes son de amplias superficies que varían entre 600 y 1.200 varas cuadradas.

EL DOMINGO 6 de Abril á las 2 p. m. en los mismos terrenos. Después mayores detalles. Pidan planos y boletos para el tren en nuestra casa, San Martín 60.—Domingo Capurro y Cía. m18

EN MARMOL — 160 LOTES salido de los terrenos conocidos por de Grosso á sólo 3 cuadras de la estación Mármol. Base pesos 5 por mes el lote en 80 mensualidades sin interés.

EL DOMINGO 13 de Abril á la 1.30 p. m. Después mayores detalles. Pidan planos y boletos en nuestra casa, San Martín 60.—Domingo Capurro y Cía. m18

*300 TONELADAS DE HIE*rro en un lote por orden del señor director del puerto de la capital, doctor Emilio Hardoy.

EL JUEVES 27 de Marzo á las 4 p. m. en punto, remataremos en los depósitos de la dirección general del puerto, calle Brasil pasando el puente de la dársena Sur, estas 300 toneladas de hierro en un lote, con base de pesos 5 la tonelada. Debiendo ser retirado dentro de los 10 días de la fecha del remate. Exigiremos 20 o|o como seña y 10 o|o de comisión en el acto del remate. Mayores informes en nuestra casa, San Martín 60.—Domingo Capurro y Cía. m18

EN LANUS — 2 NOTABLES terrenos frente á la estación, bulevar San Juan entre las calles Montevideo é Ituzaingó. Son los lotes 4 y 5 manzana B, de los terrenos que fueron de la sección Lanús, al este de las vías, dan frente al gran bulevar San Juan, entre edificios. Terrenos ideales para una casa habitación, negocios, etc., dada su espléndida situación y dimensiones. Tienen superficies de 429 89 y 554.74 varas cuadradas, se venderán con la ínfima base de $ 4.500 cada lote, á plazos, sin interés.

EL DOMINGO 30 de Marzo á las 4 p. m. en los mismos terrenos. Están cercados con alambre tejido. Títulos perfectos. Seña, 3 o|o. Comisión, 2 o|o. Planos é informes en nuestra casa, San Martín 60.—Domingo Capurro y Cía. m23

*EN BARRACAS — NOTA*ble esquina en 3 lotes calle Aristóbulo del Valle 1277 al 1295, esquina España, á dos cuadras de la Avenida Montes de Oca y del bulevar Patricios á tres cuadras de Martín García, barrio de chacras, tranvías en toda dirección, en la ubicación central y de mayor movimiento de Barracas, donde la propiedad produce alta renta. El lote esquina mide 12 por 18 varas, tiene un edificio en buen estado, compuesto de salón negocio y varias habitaciones, que produce $ 110 de alquiler mensual. Los otros dos lotes miden 9 por 18 varas cada uno. Venta por división de condominio. Base de la esquina $ 11.000. Base de los otros dos lotes $ 4.000 cada uno. A plazos.

EL DOMINGO 30 de Marzo á las 3 p. m. en la misma propiedad. Títulos perfectos. Seña, 3 o|o. Comisión, 3 o|o. Mayores informes en nuestra casa, San Martín 60. —Domingo Capurro y Cía. m23

Enrique Blanco

ALBERTI 1163 — AL LADO de San Juan. Casita con mosaicos, en uno de los más importantes barrios del Sur, con asiento á su frente y con todas las comodidades de las buenas ubicaciones. Mide 10 varas de frente por 24v30 de fondo. Ad corpus. Sala, comedor, dos dormitorios, cocina, pieza en altos, etc. El edificio, en buen estado de solidez, permite con poco gasto, una refacción, con lo cual quedaría una excelente propiedad.

EL DGO. 23, á las 5. Base $ 16.000. Títulos perfectos. Más informes, Bolívar 444.—E. Blanco. m18

CORVERA & PERALTA MARTINEZ

HOY

En las propiedades

EN FLORESTA—Falcón 4179, entre Lacarra y Bolaños. Finca de renta, constituída por una casa principal al frente y 5 departamentos independientes al fondo. Terreno: 10 varas por 33. Base $ 35.000. A plazo.

A las 4 de la tarde

EN FLORESTA—Judicial. Casa Ensenada 468 y 470, entre Convención y Directorio. Edificio moderno, de altos y bajos, constituído por dos casas para familia, 10 varas por 45v27 fondo. Base pesos 20.608.38.

A las 2 de la tarde

TARIJA 3801—Entre Castro Barros y Castro. Casa amplia y sólida; salón para negocio, 9 habitaciones, etc., 10 varas por 40v30. Base $ 18.000.

A las 2.30 de la tarde

GUARDIA VIEJA 3828 y 3830 (antes 728 y 730). Judicial. Entre Salguero y Bulnes. Consta de 2 habitaciones de material y 2 piezas, cocina, etc. de madera y hierro. 10 varas por 39v25. Base $ 16.500.

A las 4 de la tarde

EN FLORESTA—Casa Carrasco 54. A media cuadra de Rivadavia. Se compone de 7 habitaciones y dependencias, en terreno de 10 varas por 24v14 fondo medio. Base $ 15.000. Con hipoteca de $ 11.000 pagadera por mensualidades de $ 117 cada una.

A las 3.30 de la tarde

EN FLORESTA — Casa Flores 4550, entre Olmos y Olivieri. Tiene 4 habitaciones y dependencias. Mide 10 varas por 41v30 fondo medio. Base $ 9.000.

A las 3 de la tarde

EN MERLO — 11 lotes de medidas variadas, á 5 cuadras al NE. de la estación. Calle 5 esquina á 12 y calle 6 esquina al camino al puente de Márquez. Sin base. A plazos.

A las 4 de la tarde

Corvera & Peralta Martínez.

CASAS

*JUDICIAL — GUARDIA Vie*ja 3828 y 3830 (antes 728 y 730). Entre Salguero y Bulnes, y rodeada por los bulevares Corrientes y Córdoba, de los que dista 2 y 3 cuadras, respectivamente. Orden del señor juez doctor Padilla, secretaría del doctor Fox, testamentaría de don Ricardo Santos Otero y doña Eugenia Hernández de Otero. Base, $ 16.500.

EL DOMINGO 23 de Marzo á las 4, en la misma propiedad. Mide 5m50 (10 varas de frente por 33m05 (19v15) de fondo. Consta de dos habitaciones de material y 3 piezas, cocina y w. c. de madera y hierro. 3 por ciento de seña y como parte de precio y 2 por ciento de comisión. Informes, en nuestra casa, 318 San Martín 336.—Corvera y Peralta Martínez. m11

CASA BARATA EN FLORES. la. Calle Flores 4556, entre Olmos y Olivieri, á cuadras del bulevar Rivadavia y de los tranvías de 12a y vuelta al centro. Base pesos 8.000.

EL DOMINGO 23 de Marzo á las 3, en la misma propiedad. Mide 10 varas por 42 varas 10 de fondo en el lado SO. y 41v34 en el del NE. Tiene vereja al frente y consta de 4 habitaciones, cocina, patio con mosaicos, etc. Título perfecto.—Corvera y Peralta Martínez. m18

*CASA EN FLORESTA — MO*derna y bonita. Carrasco 54 á media cuadra de la avenida Rivadavia y de los tranvías y en el sitio más importante de ese barrio. Base pesos 18.000. Con hipoteca de pesos 11.000 al Banco Hogar Argentino que se abona por cuotas mensuales de $ 117, y en las condiciones estipuladas por dicho Banco.

EL DOMINGO 23 de Marzo á las 3.30, en la misma propiedad. Mide 10 varas por 27v02 de fondo en el lado NO., 21v25 en el del SE. y 11v54 en el contrafrente. Tiene buen frente de piedra artificial, saguán con mosaicos, vestíbulo 7 habitaciones, baño, cocina, despensa, pieza de servicio, 2 patios con mosaicos, etc. Título perfecto. —Corvera y Peralta Martínez. m13

*FINCA DE RENTA EN FLO*resta. Falcón 4179 entre Lacarra y Bolaños. Consta de una casa principal al frente y de 5 departamentos independientes al fondo. Es de construcción moderna y buena, está casi en frente de la gran estación de los tranvías, circunstancia que le acredita las mayores ventajas y seguridades para la renta. Base, pesos 35.000. Mitad al contado y mitad á 1 año con 7 o|o de interés.

EL DOMINGO 23 de Marzo á las 4, en la misma propiedad. Mide 10 varas por 33. La casa del frente consta de 6 habitaciones, baño, cocina, galería y patio con mosaicos, molino á viento, etc. Los departamentos con entrada independiente, se componen de 3 habitaciones, cocina, patio, etc., uno y 2 habitaciones y dependencias, los otros. Títulos perfectos. — Corvera y Peralta Martínez. m11

CASA TARIJA 3861, ENTRE Castro Barros y Castro. El edificio, amplio y sólido, reune las mejores condiciones para renta. Tiene adoquinado pago al frente y tranvías á mano. Base, $ 18.000.

EL DOMINGO 23 de Marzo, á las 2.30 de la tarde, en la misma propiedad. Mide 10 varas por 40 varas 60 de fondo en el lado E. y 40v03 en el del O. Tiene frente de piedra artificial y consta de sala para negocio, 9 habitaciones, cocina, dos patios, etc. Título perfecto. Escritura por la oficina del señor Juan Antonio Soriva.—Corvera y Peralta Martínez. m16

CASA ALSINA 1670—A UN 1 cuadra de la plaza del Congreso Esta, por todo comentario, dice sobradamente respecto á la importancia del sitio y á las seguridades de la valorización progresiva que allí corresponden. El edificio, no es moderno, pero sí sólido, amplio y de producción. El terreno, de buenas medidas, puede dar cabida á la mejor construcción de renta, cuando se quiera reemplazar al actual. Base, pesos 60.000, mitad al contado y mitad á un año con 7 por ciento de interés y garantía hipotecaria.

El MARTES 1º de Abril á las 3, en nuestra casa, 318 San Martín 336, Mide 10 varas por 50. Consta de 7 habitaciones con cielorrasos de yeso, pisos de pino de tea y puertas exteriores de cedro, pieza de baño con mosaicos, cocina, 2 patios, etc. Puede visitarse de 1.30 á 5. Está recién pintada y se entregará llave en mano. Título perfecto—Corvera y Peralta Martínez. m18

CASA EN LANUS. — POR mensualidades. Santo Domingo entre Pavón y Liniers. A 30 varas del bulevar Pavón, adoquinado y con tranvía á plaza de Mayo y á 3 cuadras al Norte de la estación del ferrocarril Sud. Base, $ 6.000. Del precio, puede quedar en hipoteca $ 4.440 pagaderos en 65 mensualidades de $ 71,81 cada una.

EL DOMINGO 6 de Abril, á las 3, en la misma propiedad. Mide 10 varas al Norte por 32v71. Está edificada en el lote 17 de la manzana FF. Consta de 3 habitaciones, cocina, corredor, etc. La construcción es moderna y buena. Título perfecto.—Corvera y Peralta Martínez. m18

TERRENOS

TERRENOS EN MERLO — 11 lotes de medidas variadas á 5 cuadras al NE. de la estación. Venta liquidación por división de condominio, sin base. Tercera parte al contado y el resto á 6 y 12 meses con 6 o|o de interés anual.

EL DOMINGO 23 de Marzo á las 4, en los mismos terrenos. Calle 5 esquina á 12. La esquina con rumbos al NE. y al SO. dividida en 7 lotes. Calle 5 esquina al camino al puente de Márquez. La esquina con rumbos al SO. y al SE. dividida en 4 amplios lotes. Títulos perfectos. Informes y planos, en nuestra casa, 318 San Martín 336.—Corvera y Peralta Martínez. m13

TERRENO EN BANFIELD — Central y muy lindo. Independencia entre Gascón y la vía del ferrocarril Sud. A tres cuadras de la estación del ferrocarril y á pocas varas de los tranvías eléctricos á plaza de Mayo. Las medidas son superiores para la edificación que allí corresponde. Sin base.

EL DOMINGO 6 de Abril, á las 4, en el mismo terreno. Mide 17 varas de frente al Sur por 50 varas de fondo. Superficie, 800 varas cuadradas. Título perfecto.—Corvera y Peralta Martínez. m13

EN VILLA ORTUZAR — A plazos. 13 terrenos, notables por su situación. 13 lotes dan frente á Triunvirato, Guevara, Tronador y Fraga, frente por frente á la gran estación y talleres del tranvía Lacroze y 20 otros lotes en la manzana circundada por las calles Giribone, Plaza, Holmberg y Charlone, á media cuadra de la Avenida Alvarez Thomas, con tranvía, como en Triunvirato, de ida y vuelta al centro. Son terrenos altos y de medidas adecuadas á la edificación que allí corresponde y están rodeados de la numerosa edificación de ese barrio moderno y de notables adelantos. Sin base. Cuarta parte al contado y el resto á 6, 12 y 18 meses de plazo, sin interés.

EL DOMINGO 6 de Abril, á las 3, en los mismos terrenos. Invitamos á visitar los terrenos y ofrecemos planos que pueden pedirse por correo ó personalmente, en nuestra casa, 318 San Martín 336. Títulos perfectos. Escrituras por don Pedro Astudillo.—Corvera y Peralta Martínez. m23

*PRECIOSO TERRENO CEN*tral. A plazos. Lavalle 3283 á 3534, entre Paso y Larrea, á una cuadra de los bulevares Corrientes y Pueyrredón. Tiene muchas medidas especiales para la construcción de dos hotelitos ó de una sola de casa de alta renta. Venta decidida, por división de condominio. Base, $ 25.000. Mitad al contado y mitad á un año, con 7 1|2 por ciento de interés y garantía hipotecaria.

EL DOMINGO 6 de Abril, á las 5, en la misma propiedad. Medidas dentro de líneas municipales definitivas: 14 varas de frente por 17 varas. Título perfecto. Informes en nuestra casa, 318 San Martín 336. —Corvera y Peralta Martínez. m23

TERRENO EN BANFIELD — Central y muy lindo. Independencia entre Gascón y la vía del ferrocarril Sud. A tres cuadras de la estación del ferrocarril y á pocas varas de los tranvías eléctricos á plaza de Mayo. Las medidas son superiores para la edificación que allí corresponde. Sin base.

EL DOMINGO 6 de Abril, á las 4, en el mismo terreno. Mide 17 varas de frente al Sur por 50 varas de fondo. Superficie, 800 varas cuadradas. Título perfecto.—Corvera y Peralta Martínez. m13

EN VILLA ORTUZAR — A plazos. 13 terrenos, notables por su situación. 13 lotes dan frente á Triunvirato, Guevara, Tronador y Fraga, frente por frente á la gran estación y talleres del tranvía Lacroze y 20 otros lotes en la manzana circundada por las calles Giribone, Plaza, Holmberg y Charlone, á media cuadra de la Avenida Alvarez Thomas, con tranvía, como en Triunvirato, de ida y vuelta al centro. Son terrenos altos y de medidas adecuadas á la edificación que allí corresponde y están rodeados de la numerosa edificación de ese barrio moderno y de notables adelantos. Sin base. Cuarta parte al contado y el resto á 6, 12 y 18 meses de plazo, sin interés.

EL DOMINGO 6 de Abril, á las 3, en los mismos terrenos. Invitamos á visitar los terrenos y ofrecemos planos que pueden pedirse por correo ó personalmente, en nuestra casa, 318 San Martín 336. Títulos perfectos. Escrituras por don Pedro Astudillo.—Corvera y Peralta Martínez. m23

*PRECIOSO TERRENO CEN*tral. A plazos. Lavalle 3283 á 3534, entre Paso y Larrea, á una cuadra de los bulevares Corrientes y Pueyrredón. Tiene muchas medidas especiales para la construcción de dos hotelitos ó de una sola de casa de alta renta. Venta decidida, por división de condominio. Base, $ 25.000. Mitad al contado y mitad á un año, con 7 1|2 por ciento de interés y garantía hipotecaria.

EL DOMINGO 6 de Abril, á las 5, en la misma propiedad. Medidas dentro de líneas municipales definitivas: 14 varas de frente por 17 varas. Título perfecto. Informes en nuestra casa, 318 San Martín 336. —Corvera y Peralta Martínez. m23

CAMPOS

JUDICIAL — EN PILAR — Chacra central. A 5 cuadras más ó menos de la estación del F. C. P. y á poco más de la del F. C. C. B. A. 17 hectáreas de terreno, rodeado de calles, alambrado y con una pequeña casa. Es conocida por de Siro Albini. Sobre el pueblo y rodeado de terrenos ya divididos en lotes, como por su situación corresponde hacer con el que ofrecemos que constituye en ese sentido un buen negocio de especulación. Orden del señor juez de primera instancia de la capital de la provincia de Buenos Aires, doctor Fernández Blanco, secretaría Sampé. Testamentaría de don Siro Albini y doña Angela Magasini. Base 14.000 pesos ó sea el 80 o|o de la tasación.

EL LUNES 24 de Marzo á las 4, en nuestra casa, 318 San Martín 336. Linda al NE. con Rosa Castelli de Gallosio, por el E. con Albino Garayocheá y Antonia Nin, por el Sur con José Bianchi y Miguel Biasut y por el Oeste con la sucesión de la Calzada López. 10 o|o como seña y á cuenta de precio y 2 o|o de comisión. Para visitar el terreno, dirigirse en Pilar al cochero Batalla que informará.—Corvera y Peralta Martínez. m8

*SOBRE LA CAPITAL, CHA*cra en Lobos, en el deslinde con Las Heras. 115 hectáreas de tierra de buena calidad. 1 legua aproximadamente de la estación Zapiola y á 2 más ó menos de Las Heras, entre una y otra, y lindando con Villa Colón. Tiene alambrado todo su perímetro y es parte de los antiguos campos de Cunningham. Base pesos 24.000. Quinta parte al contado y el resto por cuotas de 2.520 cada una, á 1, 2, 3 y 4 años de plazo, con 6 o|o de interés anual y garantía hipotecaria. Con menos de pesos 5000 al contado puede comprarse.

EL LUNES 24 de Marzo á las 3, en nuestra casa 318 San Martín 336. Mide 848 metros en el lado Sudeste por donde linda con la sucesión de don Santiago Kenny, 858m65 en el costado Noroeste por donde limita con la Villa Colón, 1.814m26 en el Suroeste, lindando con María N. Cunningham de Murphy y 1.831m90 en el lado Nordeste por donde linda con Tomás Cunningham. Todo lo que forma una superficie de 111 hectáreas, 79 áreas y 67 centíreas. Recomendamos la visita del campo que puede hacerse inmediatamente por las Heras ó Zapiola. Título perfecto.—Corvera y Peralta Martínez. m9

CAMPO EN NAVARRO — A media legua, próximamente, al Sud Oeste de la estación Las Marianas, de la Compañía General de FF. CC. de la Provincia de Buenos Aires, 227 hectáreas, 76 áreas y 88 centíreas de campo alambrado en todo su perímetro. Un parte de la antigua estancia de la sucesión de don Juan Shannahan. Base, $ 135 la hectárea. Reconoce una hipoteca de pesos 20.288, con la que deberá continuar el comprador, pagadera en tres cuotas de pesos 6.762.66 cada una, con vencimiento en 15 de Julio próximo, la primera, y en iguales fechas de 1914 y 1915 las otras, con interés de 7 por ciento anual, por semestre adelantado.

EL LUNES 31 de Marzo á las 3, en nuestra casa, 318 San Martín 336. Mide 1456 metros en el lado Nordeste, lindando con G. Smith y S. Santana, 1.324 metros en el costado Sudoeste, por donde limita con Smith; 2366 metros al Noroeste, lindando con Brígida K. de Shannhan y María S. de Phelan y 1988 metros en el lado Sudeste, por donde limita con Rafael Amato. Para visitar el campo, dirigirse en la estación Las Marianas, al almacén del señor Ugarte; proporcionará medios de trasporte. No puede ir y venir el mismo día, empleando los trenes que salen los martes, jueves y sábados. Título perfecto.—Corvera y Peralta Martínez. m18

Arturo Santiso y Cía.

*En VILLA LURO—UN PRE*cioso lote de terreno á plazos. Verbal entre Ruiz de los Llanos y bulevar Irigoyen, mide 10v39 c. de frente por 40 v. de fondo, frente Sur, á una cuadra de la Avenida Rivadavia (con doble vía de tranvía) y á media de la estación Villa Luro, F. C. O., ubicación excepcional, paraje alto y todo edificado, donde aumenta con rapidez el valor de la tierra.

EL DOMINGO 23 de Marzo, á las 4 de la tarde, en el mismo terreno, se rematará sin base, al mejor postor, condiciones ventajosas de pago, 1|3 parte al contado, 1|3 á 6 meses y la otra á un año, todo con el interés del 7 por ciento anua.. Títulos perfectos. Seña, 3 por ciento. Comisión, 2 por ciento. Más datos á nuestro escritorio, Maipú 124, U. T. 3089 (Avenida) ó Rivadavia 3613. m16

TERRENO VIRGILIO entre Sarachaga y Gaona, lote 23, manzana 3, mide 10 varas de frente por 48 más ó menos.

EL DOMINGO 23 de Marzo á las 4.30 de la tarde se rematará sin base al mejor postor. Datos, Maipú 126 ó Rivadavia 3613. v23

EN VILLA LURO TERRENO calle Sarachaga entre Virgilio y Moliere, lote 9, manzana 7 á 8 cuadras de Rivadavia. Mide 38 varas de frente por 54 en un costado y 42 por el otro, terminando en contrafrente en ángulo.

EL DOMINGO 23 de Marzo á las 4.30. Sin base por lo que ofrecen. Datos, Maipú 126 ó Rivadavia 3613. v23

A. H. Thoulé

MERLO

250 LOTES

EN 80 MENSUALIDADES

EN MERLO, F. C. O. — LA fracción más interesante por sus condiciones y ubicación, para la habitación permanente y la más indicada á una valorización inmediata, todas las ventajas que ofrece el F. C. O., ya en obra. Dista solo 8 cuadras al SO. de la estación, con frente á los caminos reales á Moreno y Marcos Paz (cuyo adoquinado está en vías de ejecución) y á la vía del ramal del F. C. S. A. Lobos. Venta liquidación con base definitiva de pesos 4 el lote en 80 mensualidades, sin interés.

LOS DOMINGOS 30 de Marzo y 6 de Abril, á las 2.30 sobre los terrenos. Habrá tren expreso á la 1.15 del Once, parando en Flores. Son 330 lotes, que se entregarán medidos y amojonados con calles aprobadas por la municipalidad, todas ellas perfectamente arboladas. Seña 1 mensualidades, otras 1 al retirar los títulos. Comisión 2 o|o. Planos é informes en el escritorio Florida 318.—A.

F. GONZALEZ ELIZALDE

COMO JUDICIAL

POR DIVISIÓN DE SOCIEDAD

GRAN TERRENO CENTRAL - CON EDIFICIOS

Sobre la estación del Once.

MEJICO Nos. 3526-36 y 46 y el Bulevar Boedo

Mide 28 varas por 60.

BASE $ 73.500 moneda nacional

Con cédulas y á plazos.

El Domingo 6 de Abril, á las 3 p. m.

Léase aviso respectivo.

F. GONZALEZ ELIZALDE.

F. González Elizalde

*COMO JUDICIAL—POR DI*visión de sociedad, gran terreno con edificios, constituído por dos amplias casas de familia, en sal, próximo á la estación Once de Septiembre, Méjico números 3526|36|46 y el bulevar Boedo. Mide según título 28 varas de frente por 60 varas de fondo ó lo que resulte dentro de sus muros. (Venta sin corpus), hay allí un aserradero dotado y montado á la moderna, desde luego, con todas las máquinas que se requieran para ese clase de industria, las cuales se venderán por lotes y sin base. Base, $ 73.500 la propiedad, en las siguientes condiciones de pago: $ 58.500 en cédulas argentinas que tomará á su cargo el comprador devolviendo lo amortizado, pudiendo quedar en segunda hipoteca $ 20.000 á uno ó dos años al interés del 7 por ciento y el saldo al contado. Se trata de una operación ventajosa, tratándose de un block de tierra como lo es ésta, allí permito levantarse cualquier clase de construcción valiosa, una gran industria, garage, depósito ú otro destino cualquiera, su edificio está hecho en cal en dos cuerpos, y se compone de dos casas habitación, compuesta cada una de cinco piezas, dos baños, dormitorios, vestíbulo, seguín, cocina y w. c., carpintería de cedro, cielos rasos de yeso, pisos de tea, patios de mosaico, etc., en el interior sobre el fondo de la propiedad, se levanta un espacioso galpón de hierro galvanizado de 31 metros por 30 metros, construído solidamente con muros de espesor formando un rectángulo de 5 metros de ancho á su alrededor por todo el fondo, y otros detalles que visitándose la propiedad podrán apreciarse, tiene adoquinado, cloacas, gas, agua corriente y luz eléctrica.

EL DOMINGO 6 de Abril, á las 3 de la tarde, en la misma. Mayores informes, solicitense en mi casa, Rivadavia 542. Título perfecto. Seña, 8 por ciento y 2 por ciento de comisión.—F. González Elizalde.
m23

---

*LAS MAQUINARIAS E INS*talaciones del gran corralón de maderas, aserradero y tornería á vapor. Venta sin base, por división de sociedad, en la calle Méjico números 3530-36 al 44 y Boedo Motor á vapor, de 30 H.P., Ruston, Proctor y Co., caldera Babcok, Wilcox; presión máxima, 160 por pulg.; bomba Dupiex Worthington, alimentadora de la caldera, máquina escopiear americana, 3 máquinas para hacer rayos, sierra de cilindro americana, sierra Pierrin, de carro; banco de sierra Pierrin, banco de sierra Robinson, máquina doblar camas, sus moldes y chapas, máquina de espigar, máquina pulir tacos, con sus carretas, máquina de escopiar y barrenar, cepilladora americana, cepilladora de 0,70 metros de ancho, escopiadora francesa, machimbradora Ranson, guinche á vapor, afiladora de sierras circulares, afiladora de sierras sin fin, redondeadoras de cantos y sus discos, cupi Robinson y accesorios, tupi horizontal, cupi horizontal para hierro y accesorios, afiladora sin fin americana, debiadora de varas y demás instrumentos de trabajo, que estarán á la vista el día del remate.

EL DOMINGO 6 de Abril, á las 3 de la tarde, sobre la misma. Mayores informes pídanse en mi casa, Rivadavia 542. Seña á satisfacción. Comisión, 2.10 por ciento.—F. González Elizalde.
m22

AL OESTE—TERRENO bien ubicado y sobre importantes avenidas, Avenida Charrúa (ex entre las avenidas San Martín adoquinada con tranvías y Warnes. Mide 10 por 50. Base $ 50 la vara cuadrada. Tiene $ 12.625, su hipoteca que se pagan en 36 meses de $ 87.50 cada uno sin interés y el excedente mitad al contado y mitad á un año sin interés. Informes á mi casa, Rivadavia 542.—F. González Elizalde.

EL DOMINGO, 30 de Marzo, á las 4.30 de la tarde.
m23

Manuel Campos

*40 LOTES EN 60 MENSUA*lidades. El último saído de la conocida quinta de Plana. Unicos terrenos sin edificar en toda esa zona, hoy cubierta por construcciones modernas y vistosas. Caracas, Dungenass, Vírgenes y Monte Egmont. Ubicación estratégica dentro de lo que forma la parte central de Flores y donde convergen todos sus adelantos, como ser adoquinados, tranvías, luz eléctrica y todos aquellos elementos de progreso indispensables. A pocas cuadras de la plaza Pueyrredón, á una de Gaona y de Boyacá y entre un inmenso de población importante y que la dá su característica de los barrios modernos. Son 40 lotes, en su mayoría pequeños, que van á realizarse sin base alguna, al solo objeto de terminar definitivamente con la fracción que corresponde á la quinta de Plana. Escrituras á los 30 días de la fecha del remate por ante los escribanos señores Ratto y Pita, Victoria 782, con títulos perfectos, de primer orden. Lotes amojonados, dentro de líneas municipales. Posesión inmediata.

EL DOMINGO 6 de Abril, á las 3 p. m., sobre Caracas, hay 5 esquinas que hacen ángulo á las calles Dungenass, Vírgenes y Monte Egmont, de 12.22 varas por 28.60, 10 otros de 10 varas por 28.60 y once lotes de 10 varas por 42. Con frente á Vírgenes, 3 lotes de 10 varas por 31.80 y con frente á Monte Egmont, 4 lotes de 10 varas por 28.60 de fondo. El pago se hará en 36 mensualidades sin interés, tres de las cuales se abonarán en el acto del remate, otras tres al escriturar dentro de los 30 días y las restantes mes á mes, en el lugar que oportunamente se indicará. Visítense los terrenos y pídan planos en mi casa, 582, B. Mitre 586.—Manuel Campos.
m18

E. Sambrizzi y Cía.

156 LOTES Y 10 CASITAS.—En Avellaneda, sobre la Avenida Mitre, con tranvía eléctrico y á 4 cuadras de la estación Avellaneda del Sud.

DOMINGO 6 de Abril, venderemos sobre el mismo terreno esta espléndida fracción, rodeada de compacta edificación. Ocasión única de hacerse propietario. Casa con terreno desde 26 $ mensuales. Pídan datos y catálogo ilustrado. California 1881, U. Telef. 711 Avenidas.
m18

Carlos S. Velardo

*JUNCAL 1023 ENTRE CAR*los Pellegrini y Cerrito (libre de expropiación). Hermosa ubicación, y dimensiones: 17.32 varas, en una cuadra de tranvía y donde solamente por excepción se venden lotes. Venta con una buena casa habitación de hall, sala, antecomedor, comedor, cuarto de baño, cocina, w. c., dormitorio de servicio, garage, etc. Precio de la casa y terreno $ 45.000 m/n. Facilidades de pago. Informes en el acto del remate, ó en mi casa, Rivadavia 542.—F. González Elizalde.
m23

Nicolás A. Calvo

*JUDICIAL Á PLAZOS — LU*joso petit hotel, calle Arenales 2539. Tasación $ 126.000. Base 84.000 pesos, pagaderos: 1|3 parte al contado, 1|3 á 6 meses y 1|3 á 12 meses con hipoteca al 7 o|o anual. Mide 8.66 mts. por 21.66 mts. ó sea 10x25 varas. En el subsuelo amplio servicio y patio con lavadero; primer piso, hall, sala, comedor, toilette, escritorio, etc., arriba 4 dormitorios, 2 baños, etc., escalera roble, pisos parquet, teléfono, luz eléctrica, calefacción central. Visítese para convencerse de su solidez, confort y buen gusto. Por división de condominio Mackinlay y Cont, juez civil doctor Beltrán, secretaría Espeche. Escrituras ante el escribano Horacio Turio, títulos perfectos. Adcorpus. Remataré en mi local Lavalle 546 el JUEVES 3 de Abril á las 4 p. m. Seña 8 o|o. Comisión 2 o|o.—Nicolás A. Calvo, Lavalle 546.
m20

ROSA C. DE CABRERA

HOY

AL NORTE — PROPIEDAD central, Gallo 2244, entre Peña y Melo. Mide 10 por 55 varas. Base, 30.000 $ á largos plazos. Su edificio moderno construído á todo costo, de elegante frente imitación piedra, se compone de sala antesala, comedor, 4 dormitorios, 2 cuartos de baño, cocina, pieza de servicio, galerías y fondo con jardín, parral, frutales y gallinero, construído con materiales de primer orden, preparada para altos, tirantería de acero, cielos rasos de yeso decorados, carpintería de cedro, patios de mosaico, instalación completa de luz eléctrica, cloacas y agua corriente, comodidades y detalles de lujo que se podrán apreciar visitándola de 2 á 6 p. m. Condición de la venta: initad al contado y mitad á 4 años de plazo prorrogables á 3 años más, interés 6 por ciento, pudiendo el comprador amortizar parte ó el todo en cada año.

HOY DOMINGO 23 de Marzo, á las 4.30 de la tarde, en la misma, 5 por ciento de seña y 2 por ciento de comisión. Datos, Rosa C. de Cabrera, Victoria 551.
m16

En la estación PILAR

F. C. B. A. al PACIFICO

Lo mejor y más bien situado de la localidad

120 TERRENOS

En 60 meses, sin interés

y 1 casa-quinta, con base de $ 6.000, á largos plazos.

EL DOMINGO 30 de MARZO

Sobre los mismos terrenos

A la llegada del tren especial gratis que saldrá de la estación Retiro (Oeste), á la 1, parando en la estación Palermo á la 1.10, donde también podrán tomarlo los interesados.

PIETRANERA y Cía.

---

120 ESPLENDIDOS LOTES, en 60 mensualidades, sin interés. Antigua y conocida quinta de Olmes (hoy de Olivé). Sobre la estación Pilar del F. C. Pacífico, cuyos terrenos colindan con la Avenida Márquez (á adquirirse) y con el salón de la estación. Los únicos terrenos adecuados para levantar su buena casa de recreo, con calles abiertas, amojonadas, alambrado y con servicio de luz eléctrica en su extensión. La fracción que ofrecemos en venta, es las más codiciada y de indiscutible valorización en ese punto, por ser Pilar cabecera de partido y hallarse casi todos los terrenos vendidos de edificación moderna y contar la localidad con instituciones bancarias, como la sucursal del Banco Basko Asturiano, recientemente inaugurada. La estación del ferrocarril Buenos Aires, dista 2 cuadras de los terrenos, cuyas líneas próximamente se electrificarán, como también la del Pacífico, cuyos talleres y usinas en construcción dan frente á esta importante fracción. En esta venta está comprendida la casa quinta que ocupa la familia del Sr. Olivé, compuesta de 7 habitaciones principales, cuarto de baño y dependencias, cielos rasos de yeso, pisos de tea, patios asfaltados y un buen número de árboles frutales. Base de la casa quinta $ 6.000, en largos plazos, y los lotes sin base, á tanto la vara cuadrada, en 60 mensualidades, sin interés.

EL DGO. 30 de Marzo, á la llegada del tren especial gratis, que saldrá de la estación Retiro (Oeste), á la 1, parando en la estación Palermo, á la 1.10, donde también podrán tomarlo los interesados. Seña 8 mensualidades y 2 o|o de comisión. Escrituras por ante el escribano Sr. Miguel Vadell. Títulos perfectos. Posesión inmediata. Lotes amojonados dentro de líneas municipales aprobadas. Planos con detalles completos y demás datos á nuestro escritorio, B. Mitre 585.—PIETRANERA y Cía.
m16

TELLO SIMIONATI & Cía.

*800 HECTAREAS EN LA*boulaye, F. C. P. Estancia San José del señor Carlos A. Negrotto. Bien alambrado y dividido en diez potreros, 4 molinos con sus respectivos tanques australianos de 80 á 250 mil litros. Agua de 2 á 4 metros de profundidad. Casi todo alfalfado menos 240 hectáreas que están dadas á colonos al 20 o|o puesto en galpón, todos los gastos por cuenta del colono. Este contrato termina con la cosecha venidera de 1914 y el que resultara comprador, puede obligar al colono á sembrarlo de alfalfa, dándole la semilla. Tiene una buena casa de material, con sus corredores, pisos de madera y todas comodidades. Casa para peones. Un gran galpón de cinc de 10 metros de ancho por 32 metros de largo y 4 de alto. Una bañadera para ovejas, con sus corrales. Dista sólo una legua de la estación Salguero, ramal de Laboulaye á Villa Valeria, y 5 leguas de Laboulaye. Zona muy importante para la ganadería y agricultura. Para revisarlo pueden hacerlo por Laboulaye, donde tienen coches á todas horas para trasladarse al campo. Linda por el Sur con los señores Agote — Mieres, Norte, Tomás Scott y Fontes, Este, Jorge Bruce y Oeste, con el gran establecimiento Santa Ana de los señores Salaberry y Bercetche. Base de venta 130 pesos la hectárea. Condiciones de pago: Reconoce una hipoteca por 31.680 pesos oro sellado en la Compañía Sociedad Hipotecaria Holandesa del Río de la Plata con interés del 8 o|o pagadero por semestres adelantados que vence el 28 de Marzo de 1914, de la que se hará cargo el comprador, el resto, mitad al contado y la otra mitad á un año de plazo con pagaré hipotecario y el interés del 7 o|o pagadero por semestres adelantados.

EL MARTES 25 de Marzo á las 4 p. m. en nuestro escritorio, Maipú 159.—Tello Simionati y Cía.
m16

Leoncio Goñi y Cía.

*EL DOMINGO 23 DE MAR*zo, á las 4 de la tarde, sobre el mismo terreno. Espléndido lote de 10 varas de frente á la calle Santa Fe por 20 de fondo. Manzana 94 del plano oficial. A dos cuadras del Club Mar del Plata y Bristol Hotel y calle por medio con la escribanía del señor Canata. En una palabra, en el verdadero centro de la ciudad, donde los terrenos no necesitan alabanzas de ninguna especie por hallarse rodeado de todas las comodidades necesarias. Base, $ 17.000. Condiciones de pago: cuarta parte al contado en el acto de escriturar y el resto en partes iguales de 1, 2 y 3 años de plazo con el 7 por ciento de interés. Seña, 5 por ciento. Comisión, 3 por ciento. Más datos, Florida 339, Buenos Aires ó San Martín 234, Mar del Plata.
m19

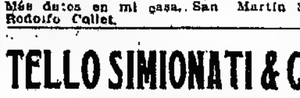

Casa central: calle San Martín 484—Unión Telefónica: 380, Avenida

ESQUINA IDEAL

General Rodriguez y La Plata

A PLAZOS

EN BANFIELD, F. C. S. LA espléndida esquina General Rodríguez (adoquinada y con tranvía 182) y La Plata, lo más alto y pintoresco, rodeado de chalets, donde la valorización es evidente, pues reune todas las comodidades. Venta resuelta, sin base á tanto la v. c., 1|3 al contado, 1|3 á 6 meses y la última á 12 meses.

EL DOMINGO 23 de Marzo á las 4.30 p. m. En los mismos, nuestra comisión, 2 o|o. Datos á nuestra oficina, San Martín 484.—
m18

Rodolfo Collet

HOY

JUDICIAL — CON RETASA. Casa calle Colegio 652, entre Triunvirato (Corrientes) y Camargo (hoy Iturri). El terreno mide 10 metros de frente al Este por 55,15 metros de fondo, ó sea una superficie de 551,50 metros cuadrados. Edificio moderno en cal, compuesto de tres habitaciones, cocina y w. c., techo de hierro, tirantes de madera, pisos de pinotea, puertas de cedro, cielos rasos de yeso, corredor y primer patio con pisos de mosaico, segundo patio con huerta, etc. Base retasada, $ 5.763. Los títulos pueden revisarse en la secretaría del actuario. El remate tendrá lugar en la misma propiedad.

EL DGO. 23 de Marzo, á las 4 p. m. Por orden del señor juez en lo civil, doctor Raimundo Naveira, secretaría del doctor Tornese, en el juicio sucesorio de don Miguel Castaldi, de acuerdo con el siguiente

EDICTO JUDICIAL

El señor juez de primera instancia en lo civil de la capital, doctor Raimundo Naveira, hace saber por quince días, que en los autos Castaldi don Miguel, su juicio sucesorio, ha sido nombrado el martillero señor Rodolfo Collet, para que venda en remate público la propiedad calle Colegio 652, con la base de $ 9.764, que es el importe de las dos terceras partes de su tasación, reducida en un veinticinco por ciento. El martillero está facultado para que exija de todo comprador el ocho por ciento á cuenta de precio y el dos por ciento de comisión.—Buenos Aires Marzo 6 de 1913.—F. Torpeso, secretario.—Más datos en mi casa, San Martín 345.—Rodolfo Collet.
m16

Sabás C. Varangot

*UNA CASA CON OCHO PIE*zas y terreno de 15 m. de frente por 60 de fondo, y adoquinado al frente calle Constitución, 37, 39 y 41, á 7 cuadras de la estación Merlo, F. C. C. Esta propiedad pertenece á la sucesión de don Mariano Gómez. La remataré por división de condominio, con base de 4.000 pesos.

EL DOMINGO 23 de Marzo á las 4 p. m. Más datos al martillero B. Mitre 555 y Catamarca 1078.
m18

Valentín Santa María

Casa central, Victoria 985, de 1 á 7

LEAN MIS AVISOS

y concurran á los remates si quieren hacer buenos negocios

Consulten el estado de la Caja de Conversión que es el barómetro que marca la situación económica del país y se darán cuenta así, que el fantasma de la crisis no existe. — Valentín Santa María.

EN BELGRANO — CASA A plazos, Cuba 2566 entre Monroe y Guanacache, compuesta de 10 por 50, sala, tres dormitorios, baño cocina, galería, adoquinado pago, etc.

EL DOMINGO 23 de Marzo á las 4.30 de la tarde. Base 15.000 pesos, incluso 4.000 pesos en cédulas argentinas. Seña, 10 por ciento. Comisión 2 o|o.—Valentín Santa María.
v23

EN BELGRANO — CASA A plazos, calle Arredondo 2440 entre Cabildo y General Paz, de 11.54 por 43 Tres piezas, cocina, cuarto de baño, galería, adoquinado pago, etc.

EL DOMINGO 23 de Marzo á las 5 p. m. Base 40 pesos vara, incluso el edificio. Seña 10 o|o. Comisión 2 o|o.—Valentín Santa María.
m18

---

*CHACRAS 3, DE 23 HECTA*reas cada una, alambradas y con poblaciones, una de ellas con un casco de estancia compuesta de 5 habitaciones, galpón, palomar, etc. Aptísimas en su mayor parte, tierra de primera calidad, apta para todo cultivo. A 6 cuadras de la estación Etcheverry, F. C. C. B. A., y á una legua de la estación Manzanares, F. C. P., partido de Exaltación de la Cruz, á una hora y media de la capital. Condiciones de venta: 10 o|o al efectuarse el remate; 30 o|o á los 90 días en el acto de escriturar, 20 por ciento á un año de plazo y 30 o|o á dos años con 7 o|o de interés anual.

EL JUEVES 27 de Marzo á las 4 p. m. remataré en mi casa central Victoria 985, por orden de su dueño don Juan Lastra, este espléndido campo, con base de pesos 500 moneda nacional labectárea. Las escrituras se otorgarán por ante el escribano señor Juan Pablo Oporto. Comisión 2 o|o.—Valentín Santa María.
m13

EN FLORES — 5 CASAS A plazos, calle Culpina esquina Lobos. Detalles:

1a.: LOBOS 2781, compuesta de 10x34, 4 dormitorios, cocina, comedor y 2 anques, galería, patios de mosaicos, etc. Base, $ 8.000.

2a.: LOBOS 2791, compuesta de 10x33, 4 dormitorios, cocina, galería, patios de mosaicos, instalación de gas, etc. Base $ 8.000.

3a.: CULPINA 792, esquina Lobos, compuesta de 11x14; salón para negocio, sótano, 2 dormitorios, 2 zaguanes, pieza de servicio, cocina, aguas corrientes, instalación de gas, etc. Base $ 5.000.

4a.: CULPINA 784, entre Merlo y Lobos, compuesta de 10x13, 2 dormitorios, pieza de servicio, aguas corrientes, instalación de gas, etc. Base $ 4.500.

5a.: CULPINA 788, entre Merlo y Lobos, compuesta de 10x14; 3 dormitorios, pieza de servicio, cocina, galería, instalación de gas, etc. Base $ 5.500. A 6 cuadras al Sur de Rivadavia y 3 de Provincias Unidas, con dobles líneas de tranvías y á pocos metros del adoquinado.

EL DOMINGO 23 de Marzo á las 3.30 sobre las mismas propiedades. Seña 10 o|o. Comisión 2 o|o.—Valentín Santa María.

---

*CASTRO BARROS 389, ES*quina Quito, casa á plazos, compuesta de 10x20; sala, 3 piezas, cocina, patios 13 baldosas, cloacas, aguas corrientes, adoquinado pago, etc.

EL DOMINGO 23 de Marzo á las 5 p. m. Base, $ 14.000. Seña 10 o|o. Comisión 2 o|o. —Valentín Santa María.
m16

---

*EN FLORES—CASA A PLA*zos, Cuenca 530, entre San Eduardo y Marón, compuesta de 10x27; sala, comedor 3 piezas, piecita, cocina, baño, frente imitación piedra, con balcones, puerta cancel, etc. A 5 cuadras de Rivadavia y 9 de 1|2 del bulevar Avellaneda, con doble línea de tranvías.

EL DOMINGO 23 de Marzo á las 4.30 p. m. Base $ 8.500. Seña 10 o|o. Comisión 2 o|o.—Valentín Santa María.
m16

EN FLORESTA—TERRENO calle Patrón entre Cervalán y Alvariños, compuesto de 10x40. Lote 4, manzana N, con frente al Norte. A 3 cuadras de Rivadavia.

EL DOMINGO 23 de Marzo á las 3 p. m. Base, $ 7 vara, incluso $ 706.50 en hipoteca. Seña 10 o|o. Comisión 2 o|o.—Valentín Santa María.
m16

EN FLORESTA—TERRENO con edificio, Morón 4959, entre Corro y Calderón, compuesto de 11.50x22; 3 piezas de madera, pozo con bomba, etc. A 4 cuadras de Rivadavia y á 2 de Gaona.

EL DOMINGO 23 de Marzo á las 3.30 p. m. Base, $ 1.500. Seña 10 o|o. Comisión 2 por ciento.—Valentín Santa María.
m16

EN FLORESTA—TERRENO Cervantes, entre San Eduardo y Saráchaga, compuesto de 10x26. Lote 4, manzana T, con frente al Oeste, alambrado por sus cuatro costados, con puerta de hierro y vereda, etc. A 4 cuadras de Rivadavia y á 2 de Gaona.

EL DOMINGO 23 de Marzo, á las 4 p. m. Base, $ 6 vara. Seña 10 o|o. Comisión 2 o|o.—Valentín Santa María.
m16

EN FLORES, TERRENO en calle Gavilán, entre Neuquen y Franklin, de 10 por 35 varas, lote 4, con frente al Este, contiguo á la esquina de Franklin, á una cuadra del bulevar Gaona con doble línea de tranvía.

EL DOMINGO 23 de Marzo á las 3 p. m. Base 12 pesos vara. Seña 10 o|o. Comisión 2 o|o. — Valentín Santa María.
m18

EN BANFIELD, F. C. S. — Casa calle Darragueira 518, entre Azara y San Martín, de 11.40x34 en un costado y 36.87 en otro, 5 piezas, cocina, cuarto de baño, cerca de material, gas, molino, etc. A 2 cuadras al O. de la Av. Pavón y á 4 de la estación.

EL DOMINGO 23 de Marzo á las 5 p. m. Base, $500. Mitad al contado y mitad á un año con 8 por ciento de interés. Seña 10 o|o. Comisión 2 o|o.—Valentín Santa María.
m19

EN CIUDADELA, F. C. O.— Terreno 3 lotes de 400 á 500 varas, calle 25 de Mayo entre Alvear y Carlos Pellegrini, manzana 53, lotes 3, 4 y 5. En el centro del pueblo, ó sea 8 cuadras al Norte de la estación.

EL DOMINGO 30 de Marzo á las 3 p. m. Base 4 $ vara, 25 o|o al contado y el resto en 56 meses sin interés. Seña 10 o|o. Comisión 2 o|o.—Valentín Santa María.

EN SAN MARTIN, F. C. C. A Casa calle Carlos Pellegrini 171, entre Juarez y Lincoln, de 14.11x50; sala, tres dormitorios, cocina, frente imitación piedra, agua corriente, etc. A 4 cuadras del tranvía Lacroze y á 4 de la estación.

EL DOMINGO 23 de Marzo, á las 4 p. m. Base $ 8.000, incluso 3.000 en hipoteca. Seña 10 o|o. Comisión 2 o|o.—Valentín Santa María.
m30

EN MORON — TERRENO 4.200 varas, calle Beruti, contiguo á la esquina Uruguayana (Quinta Amarilla), lotes del 6 al 10 inclusive, frente al hospital, 10 cuadras al Este de la estación y 12 al O. de la estación Haedo. Terreno alto y rodeado de edificación.

EL DOMINGO 30 de Marzo, á las 4.30 p. m. Base $ 6.50 vara. Incluso $ 1.950. A pagar en 24 mensualidades, sin interés. Seña 10 o|o. Comisión 2 o|o.—Valentín Santa María.
m30

CAMPO EN BRANDSEN — 120 hectáreas de campo, excepcionalmente ubicadas, á dos leguas y media de Ferrari y á media legua de la estación Kilómetro 67, del ferrocarril al Meridiano Quinto. Alambrado pago por tres costados y un costado medianero, con una población de barro y cinc. Tierra negra y agua dulce á 4 metros. Condiciones de pago: 10 por ciento al efectuarse el remate y el resto á los 90 días, en el acto de escriturar.

EL JUEVES 27 de Marzo, á las 4 de la tarde, remataré en mi casa central, Victoria 985, este campo con la ínfima base de $ 220 la hectárea, por división de condominio. Comisión, 3 por ciento.—Valentín Santa María.
m23

CHACRA DE 53 HECTS. EN el partido de Brandsen, á 10 cuadras de la estación Gómez (F. C. S.), ramal de Ferrari á La Plata, campo flor de primera calidad, apto para todo cultivo, tierra negra con agua dulce á 5 metros. Dista 13 kilómetros de Ferrari. Alambrado por los cuatro costados, casa de tres habitaciones de madera, techos de cinc con pisos y cielos rasos de madera, pozo y árboles, etc., etc. Condiciones de pago: 10 por ciento al efectuarse el remate, 40 por ciento á los 90 días en el acto de escriturar y 50 por ciento á un año de plazo con interés del 7 por ciento anual con garantía hipotecaria del mismo campo.

EL JUEVES 27 de Marzo, á las 4 de la tarde, remataré en mi casa central, Victoria 985, por orden de su dueño don Domingo Fontanarri, este campo, con base de 240 pesos la hectárea. La escritura se otorgará por ante el escribano señor Juan Pablo Oporto. Comisión, 3 por ciento.—Valentín Santa María.
m23

A. Zanetti y Cía.

Balcarce 180

¡HOY - Como Judicial!

SAENZ PEÑA, F. C. P. — Dos lotes de 10 por 50 cada uno á tres cuadras del tranvía Lacroze y á 1|2 cuadra de colegio, vendo en 46 meses, á pagar 20 pesos por cada uno por mes y el resto al contado. Remataré

EL DOMINGO 23 de Marzo á las 4 p. m.
m17

LA PATERNAL, VENDO UN lote de terreno, lote 41, manzana H, calle Jonte entre Cucha Cucha y Espinosa, á una cuadra de la avenida San Martín y Bella Vista, rodeada de buena edificación y de los tranvías, venderemos en 28 meses sin interés, á razón de $ 58.07 por mes, y el resto al contado, dimensiones 10 por 30 varas. Ad corpus. Remataré

EL DOMINGO 23 de Marzo á las 3 p. m. Más datos á nuestro escritorio, Balcarce 180.—A. Zanetti y Cía. U. T. 2804, Av. m17

EN SAENZ PEÑA. F. C P A. 2 cuadras de la estación, vendo casa de 10 por 50, jardín al frente, 3 dormitorios, comedor, baño, cocina, 2 piezas altas, galería, construcción en cal, tirantería de hierro, carpintería de cedro, entrada al jardín y otra para coche, á 1.3 cuadra del colegio y tres cuadras del tranvía Lacroze, del recorrido á las calles Reconquista y Corrientes, reconoce una hipoteca de 6.000 pesos al Banco Hogar Argentino. Remataré

EL DOMINGO 23 de Marzo á las 4 p. m.
m17

SAENZ PEÑA, F. C. P. — Tres lotes de 10 por 34.20, cada lote á 3 cuadras del tranvía Lacroze, terrenos muy altos, distan á 1 cuadra del colegio, vendo en 42 meses, sin interés, á pagar 13 $ cada uno por mes y el resto al contado. Remataré

EL DOMINGO 23 de Marzo á las 4 p. m.
m17

Emilio A. Carbagnati y Cía.

HOY

EN LA FLORESTA — CASA calle Yerbal 5923, entre las de Sáenz Valiente y Dupuy, edificada en terreno que mide 14 v. por 44. Es la ubicación de más importancia de esa progresista barrio, á una cuadra de Rivadavia y con frente mismo á los talleres de Liniers. A plazos. Venta decidida con la base de 7000 $.

EL DOMINGO 23 de Marzo á las 5 p. m. procederemos á su venta. Seña 8 o|o. Comisión 2 o|o. Datos á nuestra casa, Florida 271, U. T. 4599.
m18

JUDICIAL — CASITA EN Flores, calle Miró 1812, entre Zañartú y Zelarrayan, edificada en terreno que mide 8.66 m. (10 v.) por 16.88 mts. (19.50 v.). Orden del juez en lo civil, Dr. Arturo Seeber y en los autos sucesorios de doña Teresa Espina de de los Santos, que tramitan por la secretaría del Dr. Goyena. Base las dos terceras partes de su tasación, pesos 2.000.

EL DOMINGO 6 de Abril, á las 3.30 p. m., sobre la misma. Seña 8 o|o. Comisión 2 o|o. Datos á la secretaría del juzgado ó en nuestra oficina, Florida 271. U. T. 4599.
1p

EN LA FLORESTA — 8 TE*rrenos incluso dos esquinas de dimensiones preferidas, calles Pola, Ercilla y Fonrouge, en el punto más alto y edificado de esa zona, tan codiciada y que lo depara un porvenir grandioso, por el medio fácil de comunicación con el centro. Distan 2 y 4 cuadras del colegio del Estado y de la avenida Rivadavia. Las medidas varían de 246 á 346 v. c., á plazos. Títulos perfectos. Venta sin base, á tanto la v. c.

EL DOMINGO 13 de Abril, á las 4 p. m., remataremos sobre los mismos terrenos. Seña 8 o|o. Comisión 2 o|o. Por más datos planos á nuestra casa, Florida 271, U. T. 4599.—Emilio A. Carbagnati y Cía.
v13

Williams & Gimenez

Victoria 1144-52

2 PROPIEDADES CONTIGUAS

con 21 varas de frente

En la City de las grandes casas importadoras.

A LARGOS PLAZOS

v10a

*VICTORIA 1144 y 1152 — EN*tre Lima y Salta. Dos propiedades, en la calle consagrada para las grandes casas mayoristas, la ubicación preferida por el comercio y donde jamás se ve una finca desalquilada. Oportunidad única para adquirir en pleno centro dos propiedades que en conjunto forman un frente de 20 varas con una superficie de 1.100 varas cuadradas, medidas ideales para la construcción de una gran casa introductora ó la gran casa de renta, cómoda é higiénica.

Detalles de las propiedades:

VICTORIA 1144

PROPIEDAD edificada en un terreno de 9.25 varas de frente por 34.55 varas de fondo, compuesta su edificación de siete piezas, baño, cocina, etc., y dos piezas altas. Está alquilada, sin contrato. Base, 80.000 $. Forma de pago: tercera parte al contado, tercera parte á seis meses y tercera á doce meses, con 7 por ciento de interés y pagarés hipotecarios.

EL JUEVES 10 de Abril, á las 2 p. m., en nuestra casa, Sarmiento 462. Títulos perfectos. Escritura por el escribano señor Horacio Turio. Seña, 8 o|o. Comisión, 2 por ciento.

VICTORIA 1152

PROPIEDAD contigua á la anterior. Edificada en terreno de 11 varas de frente por 70 varas de fondo. Su ubicación consta de planta baja, gran salón, antesala, escritorio, gran comedor, antecomedor, cinco dormitorios, cuarto de baño, cocina, antecocina, carbonera, etc. Planta alta, cinco dormitorios, cuarto de baño, etc., entrepiso con dos piezas de servicio, todo con materiales de primer orden, escalera de entrada con pisos de mármol. La casa está deocupada. Base, 160.000 pesos. La propiedad reconoce una hipoteca de 120.000 francos, á favor de la Sociedad Crédito Territorial Argentino, que vence el 19 de Junio de 1917, con 8 por ciento de interés anual, pagaderos por semestres adelantados, el saldo se abonará: tercera parte al contado, tercera á seis meses y tercera parte á un año, con 7 por ciento de interés anual y pagarés hipotecarios.

EL JUEVES 10 de Abril, á las 3 p. m., en nuestra casa, Sarmiento 462. Títulos perfectos. Escritura por el escribano señor Horacio Turio. Seña, 8 o|o. Comisión, 2 o|o. —Williams y Giménez.
m18

Hortensia

F. C. MIDLAND

Partido de Carlos Casares

Solares, Quintas y Chacras

v24

ESTACION HORTENSIA, F. C. Midland. Los solares, chacras y quintas que rodean la estación de este campo, en el Partido Carlos Casares. Un nuevo pueblo en la zona más rica de la provincia y á 9 horas de la capital, que posee ya una importante casa de comercio y se inicia el edificio para hotel. Hortensia está rodeada de Carlos Casares, 9 de Julio, Bolívar y Pehuajó. Venta sin base. Los solares de pueblo, á tanto el metro, y las quintas, á tanto la hectárea, en 10 semestres de plazo con 7 o|o de interés anual. La primera cuota á un año ó sea el 1º de Abril de 1914. Los que edifiquen casa de material en el corriente año, recibirán 10.000 ladrillos y los demás ladrillos se venderán á precio de costo y con grandes facilidades de pago.

EL DOMINGO 6 de Abril á las 12 del día en la misma estación Hortensia. Seña 1 semestre y entro al recibir el título provisional. Comisión 2 o|o. Planos, pídan por correo á nuestra casa, Sarmiento 462.—Williams y Giménez.
m13

A. ROTONDARO

Judicial

EL DOMINGO 23 DE MARZO

A LAS 5 P. M.

v23

JUDICIAL — SALGUERO 568 casi esquina Corrientes, terreno de 8.66 metros de frente por 41.50 de fondo con diversas construcciones, produce 140 pesos de renta mensual. Base 22.738.60 2|3 partes de la tasación que es de pesos 34.107.90, por orden del señor Juez de lo civil doctor Gigena, secretaría Rawson, sucesión Catalina Moreno de Castellanos.

EL DOMINGO 23 de Marzo á las 5 p. m. sobre la misma. Seña 8 o|o y 2 o|o de comisión á cargo del comprador. Más datos á mi escritorio, Lavalle 1292, escritorio 3, T. 2711 Liad. ó á la secretaría Tribunales cuarto piso.
v23

A. B. y B.

AURELIO BERRO y BUJAN

COLONIA MADERO, EN Pehuajó, Provincia de Buenos Aires. Lindando con la Cooperativa Agrícola y con el Ejido de Pehuajó, á una legua de la Estación "Francisco Madero" del F. C. del Oeste, á pocas cuadras de la estación Kilómetro 432 del F. C. de la Plata á Mercedes V, y á corta distancia de la estación "El Recado" del F. C. Rosario á Puerto Belgrano, es decir completamente rodeado de estaciones. 1.750 hectáreas divididas en chacras con superficies de 24 á 42 hectáreas cada una. Tierra especialísima para alfalfa, con agua buena de 3 á 5 metros de profundidad en toda la colonia. La siembra de alfalfa puede hacerse con gran economía, pues la tierra ha estado bajo agricultura durante varios años: bastará pasar la rastra y echar la semilla para obtener espléndidos alfalfares. La Colonia Madero, por su excepcional situación, rodeada de diferentes líneas de F. C. que la unen á los principales puertos de la República, Buenos Aires, Rosario, Bahía Blanca y La Plata, ofrece grandes atractivos al agricultor y será sin duda la colonia más importante de Pehuajó. La proximidad de las estaciones Kilómetro 432 y "El Recado" ofrecen también al pequeño capitalista la ventaja de poder comprar chacras en los puntos más próximos á dichas estaciones para subdividirlas más tarde en quintas y obtener espléndidos beneficios. Base definitiva con orden terminante de vender, $ 250 por hectárea, en adelante, en los siguientes plazos:

3 o|o en el acto del remate.
42 o|o al escriturar, dentro de los 30 días subsiguientes.
10 o|o á 1 año de plazo.
10 o|o á 2 años de plazo.
10 o|o á 3 años de plazo.
10 o|o á 4 años de plazo.
10 o|o á 5 años de plazo.
100 o|o

Los plazos con garantía hipotecaria y 8 o|o de interés anual, pagadero por cada año adelantado. Los plazos se empezarán á contar desde la fecha

Bacigaluppi y Rúa

Los remates de HOY

CASAS

	Ubicación	Base, $ m/n.
	Medina 578.	9.250
	Mármol 1062.	7.500
	Judicial. En Villa Ortúzar, calle del Colegio núm. 526.	8.331.49
	En Banfield.	S. base

TERRENOS

	Ubicación	Base, $ m/n.
	Muñecas y Humboldt, esquinas y lote interno.	6.50 v. c.
	En Ciudadela, 1 lote.	22 p. mes
	En Banfield, 54 lotes y una casa-quinta.	9 y 7 "
	Puán entre Merlo y Avenida Directorio.	Sin base

Bacigaluppi y Rúa.

AVISOS NUEVOS

LOTES EN LANUS. — Villa Sarmiento, sobre las calles Rodríguez Peña y otras, á 5 cuadras al Sur de la avenida Pavón con tranvía 193 y á cuatro cuadras al Este de la estación. Venta en 120 meses sin interés. Base, $ 10 al contado. Oportunamente detalles.—Bacigaluppi y Rúa.—Rte. 3963.

EL DGO. 13 de Abril, á las 3. Tren gratis. m23

La Edificación se espande hacia todos los rumbos!

400 LOTES 400

en la estación

FIORITO

F. C. Midland

Lindando con el tranvía del puerto y circundados por las Villas Emma, Marconi y Edén Argentino, entre un núcleo de buena edificación. Base, $ 5 al mes! En 100 mensualidades, sin interés. Con 100.000 ladrillos de regalo por lote.

El Dgo. 6 de Abril

A LAS 5

Tren y tranvías gratis.

Bacigaluppi y Rua

(Rte. 3946)

200 LOTES EN 100 MESES — sin interés. ¡Con 10.000 ladrillos de regalo por lote! Base, $ 5 al mes. A las puertas de la capital. Rodeando la estación Florito del F. C. Midland y lindando con el tranvía de puerto adquirido recientemente por la empresa Lacroze, el cual cruza la metrópoli, Avellaneda, Lanús, Lomas y otros pueblos. Están circundados por las villas Emma, Edén Argentino y Marconi, recientemente fundadas, pero cuyos notables progresos son el asombro de todos. El ensanche de la edificación de Lanús y Villa Caraza, llega á estos terrenos que se recomiendan por su altura, la excelencia de sus aguas y la proximidad á la capital, de la que dista muy pocas cuadras. Este es el único y mejor punto para la radicación de la población obrera. Esta zona está comprendida dentro de la ley de desagües, cuyas fondos están votados y los trabajos se iniciarán brevemente, lo cual dará mayor impulso á esta progresista zona. Venta en 100 meses, sin interés, cobrándose en el acto del remate 2 mensualidades y el 2 por ciento de comisión y otras 2 más á la entrega de la libreta, posesión inmediata, lotes amojonados y dentro de líneas municipales. Por planos y datos á nuestra casa, Avenida de Mayo 672-82.—Bacigaluppi y Rúa.—Rte. 3946.

EL DGO. 6 de Abril, á las 3. Tranvías gratis del puerto (punto de partida: plaza de Mayo desde la 1 p. m.), hasta los terrenos y tren gratis de la estación puente Alsina del F. C. Midland, á la 1.30 p. m. m23

CENTRO DE LA CIUDAD — Seis lotes entrando 3 esquinas, calles Rojas, Arengreen y Planes, á sea en un barrio modelo. Con superficies que oscilan entre 150 y 200 v. c. Un 50 meses sin interés y sin base, á tanto la vara cuadrada. Oportunamente detalles.—Bacigaluppi y Rúa.—Rte. 3962.

EL DOMINGO 6 de Abril, á las 3. m23

ESQUINA EN FLORES. — Gavilán y Neuquén, en 2 lotes, mide 12v50 por 18v67 la esquina y 11v17 por 18v67 el lote contiguo. A 5 cuadras de Rivadavia, plaza é iglesia de Flores. Base, $ 17 la vara cuadrada, á plazos. Oportunamente detalles.—Bacigaluppi y Rúa.—Rte. 3951.

EL DOMINGO 6 de Abril, á las 4.30. m23

AMPLIA CASA A PLAZOS— Avenida San Martín 1064, entre Jonte y calle 2a. Terreno edificado, en terreno de 10 por 63 varas. Base, $ 20.000. Reconoce 15.000 en hipoteca. A 2 cuadras de la estación La Paternal, F. C. al P. Oportunamente detalles.—Bacigaluppi y Rúa.—Rte. 3954. v29

EN BELGRANO — CHALET y casa moderna. ¡Frente á tres avenidas! Del Tejar 2476|78, Monroe y Zapiola, todas adoquinadas. Edificadas con todo confort y en terrenos amplios y regulares. ¡Algo notable, merecen visitarlas! Base, $ 21.000 y 20.000, todo á largos plazos. Oportunamente detalles.—Bacigaluppi y Rúa.—Rte. 3951|52.

EL DGO. 6 de Abril, á las 4.30. m23

EN CASEROS — TRES LOTES que forman la esquina de Cuba y Cervantes ó sea el sitio valloso de la progresista localidad. En 60 mensualidades sin interés. Base, $ 2 la vara cuadrada. Oportunamente detalles.—Bacigaluppi y Rúa.—Rte. 3950.

EL DGO. 6 de Abril, á las 3.30. m23

EN MARTINEZ — 6 LOTES sobre la plaza. Con frente á la diagonal y calle Sarmiento. Base, $ 10 por mes, en 60 mensualidades sin interés. ¡Con sólo 5 al contado! Oportunamente detalles. Planos, Avenida de Mayo 672-82.—Bacigaluppi y Rúa.—Rte. 3952.

EL DGO. 6 de Abril, á las 4, en los mismos. m23

CASAS

EN FLORESTA — CASA calle Medina 578, entre Av. F. Unidos y Tapalqué ó sea Rivadavia á la altura del 6100, de la que dista 4 cuadras de esta finca. Se halla frente mismo al parque Olivera, á 300 metros de la Av. Lacarra y en una zona en antigua transformación. Base, pesos 9.250 que reconoce al Banco Hipotecario Argentino, que se pega por amortización é interéses $ 87.85, al excelente al contado. Mide su terreno 10 por 30 varas. Edificio compuesto de 5 piezas, comedor, cocina, galería de material, jardín y vereja al frente; cielos rasos de yeso, carpintería de cedro y otros detalles. Renta 50 $ al mes. Visitese. Datos, Av. de Mayo 672-82.—Bacigaluppi y Rúa.—Rte. 3944.

EL DGO. 23 de Marzo, á las 4.30. m23

BOVEDA EN EL CEMENTERIO del Norte (Recoleta), conocida por la familia de Bartori, de 100 metros de la entrada principal y de la necrópolis. Lotes 4 y 5 de la fracción 160, sección enterratorio general, sobre el principal lado derecho. Mide 1m38 por 2m10. Se halla en perfecto estado, todo de mármol, compuesta de altar mayor y 26 catres. Base, $ 10.000, para visitarla dirigirse á Nemesio Díaz. Datos, Av. de Mayo 672-82.—Bacigaluppi y Rúa.—Rte. 3938.

EL JUEVES 27 de Marzo, á las 4, en nuestra casa. m16

HOY

VENTAS TERMINANTES

Mármol 1062

A LAS 2 . .

Muñecas y Humboldt

A LAS 4

Léanse los avisos respectivos. — BACIGALUPPI y RUA.

(R. 3955|58).

AL DADO DE LA AVENIDA San Juan—Casa calle Mármol 1062, vale decir en el centro de un gran barrio moderno. A dos cuadras de la Avenida La Plata, 5 de Independencia y Garay, arterias de marcada importancia con tranvías á todas direcciones. Mide su terreno 10v35 vs Este, 17.500, pudiendo dejarse $ 6.000 en hipoteca á un año al interés corriente. Edificio de 8 habitaciones, pieza de servicio, cocina, baño y w. c. Carpintería de cedro, cielos rasos de yeso, patios de mosaico, adoquinado, etc. Puede visitarse. Datos, Avenida de Mayo 672-82.—Bacigaluppi y Rúa.—Rte. 3955.

EL DGO. 23 de Marzo, á las 3.30. m16

EN 120 MESES — EN FLORESTA. El saldo de los 516 lotes sobre el parque Olivera, Avds. Alberdi, Escalada, Derqui, calles Homero, White y otras. En plena capital, donde ya se han levantado más de 40 casas en los lotes vendidos. Este saldo sale á la venta por cuenta y orden del doctor Bartolomé L. Barrero con resolución terminante de liquidar todos los lotes de esta primera fracción, 10.000 ladrillos de regalo por lote. Base pesos 10 al mes. En su mayoría lotes amplios. Planos é informes personalmente ó por carta. —Bacigaluppi y Rúa, avenida de Mayo 672 al 82. R. 3.948.

EL DOMINGO 6 de Abril á las 3. Carruajes y tranvías gratis desde las avenidas Rivadavia y Lacarra á las 2. m17

MUÑECAS Y HUMBOLDT— Esta esquina en 2 lotes. Mide 16v16 por 28v84, la esquina y 10 por 28v84 el lote lindero ideales dimensiones para la edificación de casitas de renta. Parejo alto y muy poblado sobre los bulevares Triunvirato, Warnes y Dorrego, todas con eléctricos. ¡Base definitiva de pesos 6.50 la v. c! Con orden terminante de venta sobre cualquier oferta que supere á la base establecida. Datos y planos, Avenida de Mayo 672 al 82.—Bacigaluppi y Rúa. Rte. 3953.

EL DGO. 23 de Marzo, á las 4. m16

TERRENOS

EN CIUDADELA — A DOS cuadras de la Av. Rivadavia, adoquinada y con tranvía eléctrico hasta Liniers. Un terreno que mide 10 por 40 vs. designado con el núm. 2 de la manzana XIII, forman parte de la quinta de Elizalde. A 8 cuadras antes de llegar á la estación R. Mejía, del F. C. O. Base, $ 22 por mes en 80 meses sin interés, cobrándose $ en el acto y 3 más al recibir la libreta. Datos, Av. de Mayo 672-82.—Bacigaluppi y Rúa.—Rte. 3948.

EL DGO. 23 de Marzo, á las 4. m16

HOY

VENTAS TERMINANTES

Mármol 1062

A LAS 2 . .

Muñecas y Humboldt

A LAS 4

Léanse los avisos respectivos. — BACIGALUPPI y RUA.

(R. 3955|58).

AL DADO DE LA AVENIDA San Juan—Casa calle Mármol 1062, vale decir en el centro de un gran barrio moderno. A dos cuadras de la Avenida La Plata, 5 de Independencia y Garay, arterias de marcada importancia con tranvías á todas direcciones. Mide su terreno 10v35 vs Este, 17.500, pudiendo dejarse $ 6.000 en hipoteca á un año al interés corriente. Edificio de 8 habitaciones, pieza de servicio, cocina, baño y w. c. Carpintería de cedro, cielos rasos de yeso, patios de mosaico, adoquinado, etc. Puede visitarse. Datos, Avenida de Mayo 672-82.—Bacigaluppi y Rúa.—Rte. 3955.

EL DGO. 23 de Marzo, á las 3.30. m16

EN 120 MESES — EN FLORESTA. El saldo de los 516 lotes sobre el parque Olivera, Avds. Alberdi, Escalada, Derqui, calles Homero, White y otras. En plena capital, donde ya se han levantado más de 40 casas en los lotes vendidos. Este saldo sale á la venta por cuenta y orden del doctor Bartolomé L. Barrero con resolución terminante de liquidar todos los lotes de esta primera fracción, 10.000 ladrillos de regalo por lote. Base pesos 10 al mes. En su mayoría lotes amplios. Planos é informes personalmente ó por carta. —Bacigaluppi y Rúa, avenida de Mayo 672 al 82. R. 3.948.

EL DOMINGO 6 de Abril á las 3. Carruajes y tranvías gratis desde las avenidas Rivadavia y Lacarra á las 2. m17

68 CUARTOS DE MANZANA sobre el ejido de Bahía Blanca. Forman parte de la chacra 360, del plano oficial de la Villa Harding Green, en 100 meses sin interés. ¡Base, $ 7 el lote! Las medidas son inmejorables tanto para la construcción de la casa-quinta, como para especular, pues tienen la ventaja de formar esquina y dar frente á dos calles y la superficie mide 2.500 varas. La villa Harding Green, es conceptuada como el barrio más importante de la comercial ciudad por las grandes comodidades con que brinda á sus habitantes. Distan una cuadra del tranvía con un vestíbulo limitrofe. Se exigirá en el acto del remate 2 mensualidades y el 2 por ciento de comisión y 3 más al retirar la libreta. Más datos y planos. Av. de Mayo 672-82.—Bacigaluppi y Rúa.—Rte. 3948.

EL DGO. 23 de Marzo, á las 4. m16

HOY

á las 2 sale el tren gratis de la estación Constitución para el remate de los

54 lotes y una casa quinta

EN BANFIELD

CON TRANVIA AL FRENTE!

En 80 meses, sin interés!

Bases $ 9 y 7 por mes los lotes

HOY

Léase aviso respectivo.

(Rte. 3935).

54 LOTES Y UNA CASA en Banfield, Villa Recreo. A 15 minutos de la capital. Con frente á la estación del tranvía de Banfield, pasando éste por frente á los terrenos, el que será electrificado prevémoslo como ya del dominio público. Venta en 80 meses sin interés con base de pesos 9 y 7 por mes los lotes. A 12 cuadras de la estación con una infinidad de trenes diarios y circundados por las florecientes villas Gavarone, Talleres, Banfield y Bancuas. Son terrenos altísimos, situados en un paraje pintoresco y de gran porvenir. — Son muchas las casas quintas que rodean á estos lotes ¡las cuales valorizan á que la valorización se acentúa invitamos al empresario, al obrero y al capitalista á que visiten estos terrenos y vean si hay en todo el sur de la capital otros más convenientes para la compra y realizarán un negocio de brillantes perspectivas. Banfield es hoy por hoy la localidad que goza de mayor privilegio por sus excepcionales condiciones como altura, calidad de sus aguas y las grandes comodidades con que brinda á sus numerosos habitantes. La venta se realiza en condiciones liberalísimas y sin pretensiones de ninguna índole, en 80 mensualidades, sin interés con excepción de la casa quinta que se venderá en 120 meses y cobrándose en ambos casos 2 mensualidades de seña en el acto del remate, 2 ojo de comisión y otras 2 al retirar la libreta. Escrituras ante Juan D. Arnaudo, B. Mitre 656. Más datos y planos, Avenida de Mayo 672 al 82.—Bacigaluppi y Rúa. Rte. 3.935.

EL DGO. 23 de Marzo, á las 4, en los mismos. m17

90 LOTES SOBRE LA CAPITAL

Las lomas del Miradero, sobre la Av. Emilio Castro y otras, en 80 meses sin interés. Oportunamente detalles.—Bacigaluppi y Rúa.—Rte. 3956.

EL DGO. 13 de Abril, á las 3. m16

EN MARTINEZ

Espléndida fracción para subdividir

A 7 cuadras de Santa Fe, lindando con Vallet, Martín y Omar-Aguirre y Lynch.

15.165.85 varas en un lote.

Base, $ 1.20 la vara cuadrada, á plazos.

EL PROXIMO JUEVES, A LAS 4

En nuestra casa. Soliciten planos y datos.

BACIGALUPPI y RUA.

(R. 3943).

EN MARTINEZ — EL PUEBLO predilecto de la aristocracia. Entre suntuosas quintas de los señores Vallet, Martín y Omar, Lynch, García y otras. Espléndida fracción de terreno para especular compuesta de 15.165 v. c. A 7 cuadras de la Av. Santa Fe, pavimentada y en breve con eléctrico y á 5 del bulevar San Fernando. ¡Nada mejor para especular! Ma tinas, pueblo pintoresco, lugar incomparables barrancas dan un aspecto indescriptible, será á no dudarlo el sitio estratégico y preferido por nuestras familias pudientes. Base de venta, $ 1.20 con orden terminante de vender á cualquier precio que exceda de la base, mitad al contado y mitad á 6 y 12 meses de plazo, interés del 7 por ciento firmando pagarés hipotecarios. Datos y planos, Avenida de Mayo 672-82.—Bacigaluppi y Rúa.—Rte. 3945.

EL JUEVES 27 de Marzo, á las 4, en nuestra casa. m16

A 55 minutos de la Capital!

Los terrenos más altos del PILAR (F.C.P.)

56 AMPLIAS QUINTAS, próximas á la plaza y estación del F. C. al Pacífico. Lindando con Carabassa, López, Insúa, Barlaro, Arcadini y otros. Inmejorables para quintas de verduras, granjas, huertas, criaderos de aves, hornos de ladrillos ó para especular!

Base, $ 0.07 la vara cuadrada, á largos plazos.

EL PROXIMO JUEVES á las 4

En nuestra casa central. Pidan planos é informes.

Bacigaluppi y Rúa

(R. 3957)

56 MANZANAS EN PILAR, (F. C. P.) A 55 minutos de la capital. Con superficies que varían entre 9 y 36.000 v. c. apropiadas para la formación de huertas, criaderos de aves, villas de recreo, quintas de verdura, hornos de ladrillos ó para especular. Base, $ 0.07 la v. c. pagadero su importe así: 60 o|o al contado, 20 o|o á un año, y 20 o|o á 1 año y 1|2 de plazo, renovables, interés del 8 por ciento. Dan frente al camino á Campana y á la vía del F. C. al P. y cruzadas por la del F. C. C. B. A. Se hallan á 15 cuadras de la estación y á 5 de la plaza, iglesia y municipalidad, lo de todo lo interesante en materia comercial. Lindan con las quintas de Insúa, Giachino, Carabassa, Barlaro y otras. Pilar es uno de los pueblos más importantes del Pacífico, reuniendo todas las comodidades de los centros y formados, cuyos medios de vida propia, le asignan un lugar importante en la provincia de Buenos Aires. Recomendamos estas quintas, tanto al chacarero como al especulador, por la proximidad á la estación, bondad de su tierra y las favorables condiciones de pago. Planos y detalles, Av. de Mayo 672-82.—Bacigaluppi y Rúa.—Rte. 3957.

EL JUEVES 27 de Marzo, á las 4, en nuestra casa central. m16

En Bahía Blanca

VILLA HARDING GREEN

PARA ESPECULAR! La chacra 355, en 4 lotes de 101.403 varas cada uno, próximos al tranvía. Entre mucha edificación Base, 15 centavos la vara cuadrada, en 5 cuotas del 20 por ciento.

DE GRAN PORVENIR. 66 cuartos de manzana que forman el saldo de la chacra 360. A una cuadra del tranvía. En 100 meses, sin interés. ¡Base, pesos 7 el lote!

El próximo Jueves á las 4

en nuestra casa. Pidan planos é informes.

BACIGALUPPI y RUA.

(R. 3922).

EN BAHIA BLANCA — EN Villa Harding Green, interesante negocio para especular, la chacra 355, en 4 amplios lotes de 101.403 v. c. c|u. Base, $ 0.15 la v. c. en 5 cuotas del 20 por ciento, interés del 7 o|o. La ubicación es notable, á solo 3 cuadras del tranvía, el cual la une con el centro de la localidad y villas colindantes. Recomendamos este negocio, á los hombres de dinero, pues la proximidad de esta tierra al tranvía, la densa edificación que la circunda y la valorización siempre creciente, son circunstancias que garantizan el éxito de la subdivisión inmediata. Planos y datos, Av. de Mayo 672-82.—Bacigaluppi y Rúa.—Rte. 3923.

EL JUEVES 27 de Marzo, á las 4, en nuestra casa. m16

EN EL CENTRO DEL CABALLITO.—Un hermoso terreno, calle Puan entre Merlo y Av. Directorio. Mide 10 por 52.60 y 52.40 vs. en sus costados. Venta sin base, á tanto la v. c., en 40 mensualidades sin interés, exigiéndose 4 en el acto del remate y las subsiguientes dentro de los primeros 15 días. Se trata de un barrio eminentemente familiar, dentro del macizo de la edificación lujosa y moderna. A 200 metros de las Avenidas Río IV y Hortiguera y 500 de Rivadavia, todas adoquinadas y con tranvía eléctrico á diversos rumbos de la ciudad. Datos y planos, Av. de Mayo 672-82.—Bacigaluppi y Rúa.—Rte. 3958.

EL DGO. 23 de Marzo, á las 3.30. m16

EN 120 MESES — EN FLORESTA. El saldo de los 516 lotes sobre el parque Olivera, Avds. Alberdi, Escalada, Derqui, calles Homero, White y otras. En plena capital, donde ya se han levantado más de 40 casas en los lotes vendidos. Este saldo sale á la venta por cuenta y orden del doctor Bartolomé L. Barrero con resolución terminante de liquidar todos los lotes de esta primera fracción, 10.000 ladrillos de regalo por lote. Base pesos 10 al mes. En su mayoría lotes amplios. Planos é informes personalmente ó por carta. —Bacigaluppi y Rúa, avenida de Mayo 672 al 82. R. 3.948.

EL DOMINGO 6 de Abril á las 3. Carruajes y tranvías gratis desde las avenidas Rivadavia y Lacarra á las 2. m17

68 CUARTOS DE MANZANA sobre el ejido de Bahía Blanca. Forman parte de la chacra 360, del plano oficial de la Villa Harding Green, en 100 meses sin interés. ¡Base, $ 7 el lote! Las medidas son inmejorables tanto para la construcción de la casa-quinta, como para especular, pues tienen la ventaja de formar esquina y dar frente á dos calles y la superficie mide 2.500 varas. La villa Harding Green, es conceptuada como el barrio más importante de la comercial ciudad por las grandes comodidades con que brinda á sus habitantes. Distan una cuadra del tranvía con un vestíbulo limitrofe. Se exigirá en el acto del remate 2 mensualidades y el 2 por ciento de comisión y 3 más al retirar la libreta. Más datos y planos. Av. de Mayo 672-82.—Bacigaluppi y Rúa.—Rte. 3948.

EL DGO. 23 de Marzo, á las 4

MARIANO SALABERT & Cía.

En las COLONIAS de SANTA FE

150 CHACRAS DE LA COLONIA "ELIDA"

5 $ por mes cada chacra

A pagar en 30 mensualidades, sin interés. Títulos de primer orden. Tierra virgen, libre de montes. Se rematarán el Jueves 10 de Abril, á las 3 p. m., en nuestra casa, Chacabuco 187.

*EN SANTA FE — LA PRO*vincia agrícola de mayor importancia en la República, 150 chacras de riquísima tierra virgen, completamente libre de bosques y malezas. Campos libres, listos para mejorar el trabajo y principiar la cosecha desde el primer mes. He aquí resuelto el problema de los arrendamientos elevados con la ventaja de ser el locatario de su propia finca, mucho antes de haberla pagado. Las tierras de la colonia Elida subdivididas en chacras de 10 hectáreas, se hallan próximas á la estación Cañada Jimba del ferrocarril Santafecino y á igual distancia de la estación Colondrina. Es ésta la oportunidad, única en estos momentos que se presenta al pequeño capitalista para invertir su dinero en la más segura especulación, lo mismo que para el agricultor que quiera independizarse de patronos y de sus tributarios de altos arrendamientos. Base regalada y cómodo pago. $ 5 la mensualidad por cada chacra de 10 hectáreas, ó sean 13 manzanas de 10.000 varas cada manzana, pagaderos en 30 meses sin interés.

EL JUEVES 10 de Abril, á las 3 de la tarde, en nuestra casa, Chacabuco 187. —M. Salabert y Cía. m23

Mariano Salabert y Cía.

DE UN

DIPLOMATICO EXTRANJERO

QUE SE AUSENTA DEL PAIS v25

*EL MIERCOLES 26 de MAR*zo á las 2 p. m., en nuestra casa, Chacabuco 187. Precioso conjunto de objetos para adornos, raros y algunos de muchísimo mérito. Juego cristalería para mesa igual á dedo al último mandado construir para su uso por Eduardo VII, 1 agua fuerte de Rembrand y óleos de Morelli y Albito., 2 jarrones sevres antiguos, procedentes del Chateau de las Tullerías, tapices, cuadritos, metales, vajilla fina, diversos muebles de varios estilos y otros objetos del arte nuevo adquiridos en las distintas capitales que en su calidad de diplomático representó á su país.

EL MIERCOLES 26 á las 2 p. m., en nuestra casa, Chacabuco 187.—M. Salabert y Cía. m21

MUEBLES

*ESCRITORIO Y BIBLIOTE*cas tres cuerpos.

EL MARTES 25 de Marzo, á las 2 p. m., en nuestros 4 salones altos y bajos, Chacabuco 187, notables juegos dormitorio y comedores importados de roble, cedro, nogal, pople, caoba, hamburgueses, pis-pain, angal chi, estilos antiguos, modernos, franceses, ingleses, alemanes, Luis XV, XVI, XIV, algunos con mármol ónix de 3 cuerpos, de 4, 5, 6, 8, 10 y 16 piezas, juegos de sala varios estilos; espejos y consola, intervalo id Luis XV, cuadros al óleo, reglas cortinados y adornos de exquisito gusto, escritorios portamapas, mesas de cedro, bibliotecas, arañas, reposeros, elevatorios, aparadores, camas, mesas comedor, colchones, columnas, relojes, lámparas bronce, guardarropas con y sin espejo, alfombras, moquet, linoleums, imitación Bruselas y tripe, sillas de Viena, id de estera, id vaqueta, juegos marroquín, Rothschild para sala y comedor y gran cantidad de muebles sueltos, tienda, bazar y alhajas.

EL MARTES 1 á las 2 de la tarde, Chacabuco 187. En exposición. m23

Manuel A. Meda

Salta 180

*ALMACEN, BAZAR Y BEBI*das, calle Orán núm. 400.

EL MIERCOLES 26 de Marzo, á las 9 de la mañana y á la 1 de la tarde, por cuenta y orden de sus dueños, remataré los armazones, mostradores, heladera, fiambrera, báscula, balanza, bazar, vinagrado, comestibles y bebidas, un frasco de cabello. Comisión, 10 por ciento á cargo del comprador. Datos en el escritorio, Salta 180. m23

J. B. COLTELLA & Cía.

TALCAHUANO 716

Hotel Imperial

Corrientes 1600

JUDICIAL

Lunes 24

A las 2 p. m. y 9 p. m.

Remataremos todas las existencias de dicho hotel.

v24

Judicial — Base $ 2.008.92—Camarones entre Bulevar Nasca y Terrada, 8 m. de frente por 57m95 de fondo.

EL DGO. 30 de Marzo, á las 4 p. m., sobre el mismo, procederemos á la venta en remate del lote mencionado, más un juego de dormitorio, perteneciente al juicio que hace referencia el siguiente

EDICTO

Por disposición del señor juez de la instancia en lo civil de la capital federal, doctor Arturo Seeber, se hace saber por el término de quince días, que en los autos testamentarios de doña Teresa Gennaro de Boffa, que tramita por ante este juzgado y secretaría del señor Carlos M. Fraguerio, se ha designado á los martilleros señores Juan B. Coltella y Cía. para que procedan á la venta en remate del terreno ubicado en esta capital, calle Camarones entre bulevar Nazca y Terrada, lote número 39, manzana K, de 8 m. de frente por 57m95 de fondo, cuyo límite es al Noreste, calle Camarones; al Noroeste lote 16, Noreste lote 38 y Suroeste lote 41. Base de tasación $ 2.018.40. Seña 8 o|o y comisión 2 o|o á cargo del comprador.—Buenos Aires, Marzo 10 de 1913.—Carlos M. Fraguerio, secretario. m16

J. E. Campos

AV. SAN PEDRITO 373. — Entre Convención y Directorio. Buena propiedad amplia, sólida y con toda clase de comodidades, en cuarta importante avenida, que se halla iluminada á luz eléctrica, adoquinada y recorrida por tranvías. Base, 15.000 $. A plazos.

EL DOMINGO 23 de Marzo, á las 4. Mide 8.66 de frente por 44.54. Ubicado al frente con grandes y hermosas plantas, 6 piezas principales, otra chica, otra para servicio, baño, despensa, dos cocinas, pileta para lavar, galpones, parral. Galería en toda la casa, agua corriente, patios de mosaico. Si se desea puede abonarse el precio, mitad al contado y mitad á 1 ó 2 años. El comprador continuará abonando el importe del adquirido. Llave en mano. Visitese á cualquier hora. Seña, 5 por ciento. Comisión, 3 por ciento. Informes, Florida 230.—J. E. Campos. m16

Castro Sundblad y Cía.

HOY — GUAYANAS ENTRE Serrano y Thames, á una cuadra de Rivera, 174 de Cantilo y á 2 de plaza Alvear. Con adoquinado y vereda pago. Mide 10 varas por 40. Reservado. 4.000 $. c. Base, $ 33 el metro.

HOY DOMINGO 23 de Marzo, á las 3 p. m. Seña, 5 por ciento. Comisión, 3 por ciento. —Castro Sundblad y Cía. Rivadavia 1755. 1p

Juan B. Basso (hijo)

*HOY REMATARE EN LA ca*lle Bolívar (ante 2036), tranvías 86, 68, 94 y 95, de 9 á 12 de la mañana, materiales de construcción en general, maderas, herramientas, carros, caballos, etc. A las 2 de la tarde, 1 casa de material, techos de zinc, compuesta de zaguán, 3 piezas, cocina, galería, baño, pileta de lavar, fondo, etc. Base $ 1.000. Seña 20 o|o. Comisión 2 o|o. Venta sin base, 1 juego de dormitorio, 1 juego de comedor, 1 juego de sala, 1 escritorio, 1 mesa de luz, 1 cuadro al óleo, 1 mesa de hierro, 1 máquina de coser, 1 balanza, 1 estufa, 1 cocina, 1 calentador, 1 mesa de cocina, 1 mesa de fierro, 1 mesa de luz, 1 cuadro al óleo

ADOLFO BULLRICH & Cia.

JUDICIAL

Arrendamiento en PILA

3.920 hectáreas del campo conocido por "San Enrique", situado á dos leguas de la estación Ibañez, F. C. S.

Arrendamiento en remate por el término de tres años con opción á tres más.

Base $ 2.20 m|n. la hectárea al año

El MARTES 25 de MARZO

á las 3 p. m;

en nuestro hall de ventas.

Adolfo Bullrich y Cía.

CAMPOS

LOMA AMARILLA, EN BAHIA BLANCA. El campo de esta conocida estancia dista una legua de la nueva estación Kilómetro 538 y á dos leguas de Cerri, ferrocarril Sud. A una hora del puerto de Bahía Blanca. Campo especial para agricultura, lino, pasto y sin desperdicio, con buena agua á pocos metros, cruzado por el Napostá chico, con valles amplios. Son 2.193 hectáreas y 49 áreas que linedan por el NE. con Tomás Ronaldson y José E. Uribiru, por el NO. con herederos de Enrique Newton y Bioca y Cerlojito; al SE. con hermanos de Marcó del Pont (antes Campos Elíseos) y al SO. Enrique de Cárdenas. Tiene casco de estancia y casa-habitación de material con vestíbulo, comedor, escritorio, sala, cinco dormitorios, despensa, pieza servicio, corredores, etc. En chacra aparte cocina, dos piezas de madera con corredor, techo de cinc, parque, jardines, molino, motor, tanque, torre y otros galpón de maquila también de material de 7 por 15 metros, corrales, bañadero de ovejas con escurridores dobles, galpón de herrería de 5 por 10 metros, tres piezas para peones de material, cocina y dos piezas de adobe para peones, techos de cinc. Es campo muy conocido, fué ocupado por los señores Niel Black y Cía., que producían las más afamadas cerdutres de la zona. La venta se efectuará en lotes de 35 á 95 hectáreas, algunas de ellas con frente al arroyo Napostá Chico. Sin base y con opción á pagar 25 por ciento al contado y el resto en 3 cuotas iguales á 1, 1 y 2 años de plazo, con garantía hipotecaria y 7 por ciento de interés anual. El remate se efectuará el DOMINGO 30 de Marzo, á las 3 de la tarde, en el local de la Sociedad Francesa de S. M., calle Donado 57, de Bahía Blanca. A los compradores se exigirá el 5 por ciento á cuenta de precio y el 2 por ciento de nuestra comisión. Escrituras por ante el escribano señor Fermín Berría, de Bahía Blanca. Planos pueden solicitarse en nuestra casa central, Florida 269 y 273, ó en nuestra sucursal en Bahía Blanca, calle Donado 54.—Adolfo Bullrich y Cía. v28

LA CABAÑA, en CORONEL Dorrego, en lotes á piacer. Los afamados campos que forman este conocido establecimiento, 7.883 hectáreas, 18 áreas y 13 centiáreas á 1 hora 1 cuarto legua del pueblo y estación Coronel Dorrego, ferrocarril Sur y muy próximo á la línea de la concesión Chamendi, C. G. de ferrocarriles de la provincia de Buenos Aires que va á Puerto Militar y pasa por el campo lindero de los señores Urquiza. A sólo dos horas de tren de Bahía Blanca. En un establecimiento completo con numerosas poblaciones, arboledas, alfalfares, molinos, tanques, alambrados exteriores é interiores que lo dividen en potreros. Las aguadas son previstas por los arroyos Cortaderas y Las Mostazas, que lo limitan por ambas cabeceras, además un ojo de agua con su acequia de riego, en el lote de la estancia. Sus pastos son variados y abundantes, la calidad de la tierra es excelente para agricultura y que esa región ha alcanzado extraordinarios y adquiriendo un desarrollo extraordinario. La venta se realizará de 45 lotes, cuyas superficies varían entre 160 y 687 hectáreas con la base uniforme de $ 80 por hectárea, pudiendo el comprador tomar á su cargo una hipoteca que reconoce que varía entre 40 y 47.50 pesos la hectárea en cédulas argentinas y el excedente abonarlo: cuarta parte al contado, cuarta parte á un año y cuarta parte á dos años y cuarta parte á 3 años de plazo, con garantía hipotecaria en segundo término y 7 por ciento de interés anual.

EL DOMINGO 23 de Marzo, á las 3 de la tarde, en el hotel La Paz, en Coronel Dorrego. La cabaña linda: al NE., arroyo Mostazas en medio de don Damasio Sueldo y don Juan Arbuco, al NO., con el establecimiento 3 de Febrero de los señores Justo y Roberto Urquiza, por el SE., con don José A. Fernández y por el SO. con el arroyo Cortaderas en medio con Juan D. Pradere ó María J. Pradere. En los lotes formados para la venta hay distribuídas algunas poblaciones y molinos, así como hay líneas de alambrados, las que quedarán á beneficio de los compradores. Las poblaciones que constituyen el casco de la estancia son numerosas y se detallan en el plano de venta que pueden solicitar los interesados en nuestra casa. Para ir á revisar el campo puede ir en Coronel Dorrego, dirigiéndose allí al hotel La Paz del señor Salvador Mignaquy, donde proporcionarán planos y carruajes. El campo está desocupado y se dará posesión en seguida de firmarse las escrituras, las que deberán hacerse por ante el escribano José A. Tiscornia con oficina en La Plata, calle 12, número 840. Los compradores deberán entregar en el acto del remate el 5 por ciento á cuenta de precio y el 2 por ciento de nuestra comisión. Planos é informes solicitense en nuestra casa central, calle Florida 269 y 273, en el mismo establecimiento ó en nuestra sucursal en Bahía Blanca, calle Donado 54.—Adolfo Bullrich y Cía.

CAMPO EN JUAREZ.—836 hectáreas, 40 áreas y 80 centiáreas á una legua más ó menos de la estación y pueblo La Garma, (ramal de Barrow á Juan E. Barra). A 3 leguas al Oeste de la estación Gonzáles Chaves, y á 9 leguas al NO. de Tres Arroyos. Todas del F. C. S. Campo conocido por de Hipólito Rodríguez, marcado en el plano gráfico A nombre de don Pedro Lasalle. Está alambrado en su perímetro con líneas propias y contiene una población de ahorique y ligustrina. En dos lotes iguales de 418 hectáreas, 20 áreas, con la base de $ 160 la hectárea al contado.

EL MIERCOLES 26 de Marzo, á las 3 de la tarde, en el hotel Colón, en el pueblo de Juárez, F. C. S. Linda con Pedro Lasalle, Nicanor Isla, Juan J. Alberdi y Julieta A. de Miranda. Está arrendado al señor José Golcoa á razón de $ 5.50 la cuadra con contrato que debe respetarse hasta Febrero de 1914. Puede visitarse por la estación La Garma ó Gonzáles Chaves dirigiéndose al encargado señor Juan Harispurat que dará informes. A los compradores exigiremos el 5 olo á cuenta de precio y el 2 olo de nuestra comisión, debiendo escriturarse por ante el escribano señor Juan A. Salgado, de Juárez. Informes y planos, en nuestra casa, Florida 269 y 273.—Adolfo Bullrich y Cía. v28

SOBRE LA ESTACION DARRAGUEIRA, en el partido de Puan.—Parte del establecimiento denominado Cacique Mariano, á 1.300 metros de la estación Darragueira, empalme de los ferrocarriles del Sud y Pacífico y á media legua de las estaciones Cañada Mariano (F. C. P.), Tres Cueros (F. C. S.), cuya línea cruza al campo en una de sus esquinas á sólo 150 kilómetros del puerto de Bahía Blanca. En región agrícola de indiscutible importancia. 4984 hectáreas, 50 áreas y 13 centiáreas, que lindan con campos de la Compañía de Tierras del Guatraché, Jorge Corbett, establecimiento Tres Cuervos que fué de Ravenscroft, hoy varios, y establecimiento El Inca, hoy parte de don Pedro Duprat y parte de los señores Baxter de Pearson. Vendo en cinco lotes de dos cuales seis de 625 hectáreas y los tres restantes de 823 á 859 hectáreas. Base uniforme 75 $ la hectárea. A pagar 20 por ciento al contado, 20 por ciento á un año, 20 por ciento á 18 meses y 20 por ciento á dos años de plazo, con garantía hipotecaria y 7 por ciento de interés anual. El remate tendrá lugar sobre los mismos terrenos.

EL DOMINGO 6 de Abril, á las 3.30 de la tarde. En breves días estarán listos los planos, que podrán solicitarse en nuestras casa, Florida 269 y 273, con detalles completos.—Adolfo Bullrich y Cía. mié

JUDICIAL — ARRENDAMIENTO en Pila.—3.920 hectáreas, 74 áreas y 82 centiáreas del campo conocido por San Enrique, situado en el partido de Pila, provincia de Buenos Aires, á dos leguas más ó menos de la estación Ibáñez, del ferrocarril Sud. Arrendamiento en remate por el término de tres años con opción á tres años más, con la base de $ 2.20 m|n. la hectárea al año, que deberá abonarse por semestres adelantados.

EL MARTES 25 de Marzo, á las 3 de la tarde, en nuestra casa, calle Florida 269 y 273, por orden del señor juez de primera instancia, doctor Nicanor Gonzáles del Solar (hijo), en el expediente caratulado don Benjamín Nazar, curador de los incapaces Juan José Anchorena y otros, sobre administración que tramita por la secretaría á cargo del doctor Alberto Oderigo. El campo en arrendamiento forma parte del ángulo Oeste del que en el plano catastral de la provincia figura á nombre de don Pedro Anchorena. Está alambrado en todo su perímetro y tiene aguadas naturales. El que resulte arrendatario deberá abonar el importe de un semestre de arrendamiento y el 2 por ciento de nuestra comisión sobre el total del contrato que empezará á regir desde el día siguiente al remate. Los tranca para la estación Ibáñez, salen de Constitución los lunes á las 6.42 a. m. y llegan á las 11.13 a. m. y regresan de allá los martes, jueves y sábados á las 2.32 p. m. y llegan á Constitución á las 7.18 p. m. Puede ir á inspeccionar por la estación Ibáñez, dirigiéndose en el campo al señor Jose Pianchiolini quien proporcionará datos. Los que vayan á inspeccionarlo convendrá que soliciten previamente carruaje al jefe de la estación para que los espere á la llegada del tren. Por mayores detalles, dirigirse á la secretaría indicada en el palacio de Justicia, en el 1o. piso. Tacuarí y Talcahuano 6 en nuestra casa.—Adolfo Bullrich y Cía.

ANIMALES EN FERIAS

12.000 *NOVILLOS en VIVORATA,* de 1 1|2 á 4 años, alta mestización Durham y muy buen estado, incluso lotes de mochos y de una sola marca, en el establecimiento La Tomasa, paraje conocido por Santa Clara de Lastra, distante 1 legua de Viveros (F. C. Cornel Vidal y 6 de Balcarce (F. C. Sud), por orden judicial del señor Serafín Lozada y por liquidación de sus haciendas existentes en los establecimientos La Tomasa, Sierra Larga, Santo Domingo y La Aurora, en Balcarce.

DETALLE:

150	novillos de 4 años, muy musulos Durham, listos para frigorífico.
400	novillos de 3 y 3 1|2 años, muy mestizo Durham, listos para frigorífico, en lotes.
1.500	novillos de 3 años, carne gorda y gordos, parte para frigorífico, en lotes.
2.550	novillos de 3 años, carne gorda y gordos, en lotes.
250	novillos de 3 años, gordos, para matadero.
250	novillos de 3 años, carne gorda.
1.350	novillos de 2 1|2 años, gordos y y carne gorda, mochos, en lotes.
550	novillos de 2 1|2 años, gordos y carne gorda, en lotes.
1.600	novillos de 2 y 1|2 años, carne gorda, en lotes.
400	novillos de 1 y 1|2 año, gran clase y buen estado, una marca, en lotes.
350	novillos de 1 1|2 año, gran clase y buen estado, una marca.
800	novillos de 1 1|2 año, gran clase y buen estado, dos marcas.
1.500	novillos de 1 1|2 año, gran clase y buen estado, mochos.

La venta se realizará:

EL SABADO 5 de Abril, á las 12 m. en el mismo establecimiento, después de un almuerzo campestre, con las haciendas á la vista y debidamente clasificadas.

Trenes: Los concurrentes de esta capital tienen tren de Constitución la víspera á las 8.30 p. m., llegando á Viveratá á las 5.35 a. m. Guido, ramal Juancho y Viveratá, tienen tren en la madrugada del sábado, 3.15 a. m. y llegan á Viveratá el mismo día á las 8.50 a. m. Bahía Blanca, sale tren la víspera á las 11.20 a. m. pasa por Tres Arroyos á las 4.30 p. m., llega á Tandil á las 8.32, sale á las 9.10 p. m., pasa por Ayacucho á las 10.28 p. m., pudiendo los concurrentes seguir hasta Maipú, adonde llegan á las 12 de la noche, para tomar en este punto el tren que va de Buenos Aires á Viveratá, que pasa á las 3.32 a. m., ó esperar en Ayacucho el tren á Balcarce, que pasa por Ayacucho á las 3.32 a. m. y llega á Balcarce á las 5.02 a. m. Cooper, ramal á Lobería, tienen tren el jueves á las 7.32 p. m., llegan á Lobería á las 8.58 p. m., pudiendo pernoctar en esta localidad y tomar al día siguiente el tren que sale á las 4.31 a. m. y llega á Balcarce á las 9.12, donde podrán hacer noche nuevamente. Cooper, ramal á Tandil, tienen tren el viernes á las 4.05 p. m., llegan á Tandil á las 7.45 y salen á las 9.10 p. m. para Ayacucho, donde pueden tomar el tren para Balcarce, ó seguir á Maipú y tomar el tren que va de Buenos Aires á Viveratá. (Véase combinación Bahía Blanca.) Necochea y estaciones intermedias hasta Balcarce, tienen el tren que sale de aquella localidad la víspera á las 6.30 p. m. y llegan á Balcarce á las 9.12 p. m., donde pueden pernoctar. Mar del Plata, sale tren el mismo día á las 8.40 a. m. y llegan á Viveratá á las 9.32 a. m. Las Flores, sale tren la víspera á las 12.17 p. m. y llegan á Tandil á las 5.55 p. m., desde donde pueden seguir hasta el tren de las 9.10 p. m. para Ayacucho ó Maipú, desde allí á Balcarce ó Viveratá (véase combinación Bahía Blanca). Los interesados que vayan por Balcarce, pueden dirigirse por coches á la cochería de Víctor Martínez, de donde saldrán á las 6.30 a. m. del día del remate, coches para el establecimiento. Cada pasajero deberá abonar, pesos 8 m|n. por el viaje de ida y vuelta. En Viveratá habrá coches á la llegada de los trenes de Buenos Aires y Mar del Plata, debiendo los concurrentes abonar pesos 4 m|n. cada persona por el viaje de ida y vuelta. Otros informes en nuestra casa, Florida 269 y 273, Buenos Aires. Comisión 4 olo á cargo de los compradores.—Adolfo Bullrich y Cía. v|sáb.

3200 NOVILLOS TIPO FRIgorífico, especiales en clase, casi listos y muy adelantados en gordura, de 2 1|2, 3 y 3 1|2 años, existentes en la cabaña San Bernardo, existente á cuadras de la estación Patricios y 2 1|2 leguas de la de Dennehy y 2 1|2 de la de Julio, F. C. O. por orden y cuenta de los señores Pedro Ferrarel y J. Ortiz de Rosas (hijo), de acuerdo con el siguiente detalle:

800	novillos de 3 años, especiales en clase, casi listos, mochos, 1 marca.
200	novillos de 3 años, muy adelantados en gordura, mochos, una marca.
1.500	" de 2 y 2 1|2 años, gordos, en lotes.
800	novillos de 2 1|2 años, gordos, dos marcas, en lotes, mochos.
700	novillos de 2 1|2 años, en buen estado, en lotes.

La venta se realizará

EL MIERCOLES 2 de Abril á las 2 p. m. en el mismo establecimiento, con las haciendas á la vista y debidamente clasificadas.

TRENES

Los concurrentes de esta capital y estaciones intermedias, línea del F. C. O., tienen tren de la estación Once, el día de la venta á las 7.15 a. m. y llegan á Dennehy á la 1.21 p. m.

De esta capital, y estaciones de tránsito—línea de la C. G. B. A.—tienen el tren que sale de la estación Buenos Aires, calle Vélez Sársfield, esquina Suárez, el día del remate á las 7.40 a. m. y llega á Patricios á las 2.18 p. m.

Los intermedios de Toay y estaciones intermedias, pueden tomar el tren que sale de aquella localidad la víspera á las 3.15 p. m. y llega á Dennehy á las 2.32 a. m., donde pueden pernoctar.

Tronque Lauquen, sale tren el día del remate á las 5.35 a. m. pasa por Pehuajó á las 8.30, por Casares á las 9.35, por 9 de Julio á las 10.55 y llega á Dennehy á las 11.18 a. m.

Los concurrentes de Buenos Aires, pueden almorzar en los trenes, pues así el del Once como el de C. A. A. llevan restaurant, y en el establecimiento no se servirá almuerzo, sino un lunch, después de terminado el remate.

En la estación Patricios habrá un coche dormitorio, que podrán ocupar los interesados que regresen á Buenos Aires, pues será agregado al tren que pasa á las 1.28 a. m. y llega á esta capital á las 6.10 a. m. del día jueves.

En Patricios y Dennehy, habrá coches á la llegada de los trenes de Buenos Aires, para conducir á los interesados al establecimiento, debiendo abonar los concurrentes de Dennehy $ 5 m|n por el viaje de ida y vuelta al establecimiento.

Comisión 4 olo á cargo de los compradores.

Otros informes en nuestra casa, Florida 269 y 273, Buenos Aires.—Adolfo Bullrich y Cía. v|sáb

AVES DE PEARS — SELECto lote de aves de corral de variadas razas, importadas de Inglaterra por el señor T. H. Pears, se rematarán.

EL MIERCOLES 26 de Marzo á las 2 p. m. en nuestra casa, San Martín 254.—Adolfo Bullrich y Cía. m22

4.500 VACUNOS DURHAM, en Viveratá, incluso 2.500 novillos de 1 1|2 á 3 1|2 años, y el resto hacienda de criadores de muy alta mestización Durham, estando los novillos en parte listos en parte gordos y carne gorda, y los restantes en muy buen estado, habiendo lotes de mucho, y de una sola marca; las vacas son de muy buena clase especiales para cría y servidas por toros de Cobo y Las Forestas, y procedentes de los establecimientos La Teodora y Santa Rita, partido de La Magdalena, y se rematarán en el establecimiento "La Teodora", campo conocido por Estancia Vieja (donde existe el colegio del Estado), distante 3 leguas de Viveratá, F. C. S., por orden y cuenta del señor Serafín Lozada.

EL VIERNES 11 de Abril, á las 12 m., después de un almuerzo campestre, con las haciendas á la vista y debidamente clasificadas. Oportunamente detalles completos.—Adolfo Bullrich y Cía. m14

HACIENDAS EN EL AZUL

Un remate feria de haciendas generales en las instalaciones de la Sociedad Rural del Azul F. C. S.

EL LUNES 31 de Marzo, á la 1 p. m. con las haciendas á la vista. Pedidos de local y otras informes, al nuestro representante en aquella localidad, señor Luis Leal Cortadas, y olo al comprador y 5 olo al vendedor en haciendas generales y 3 olo de cada parte en reproductores y yegua buena.—Adolfo Bullrich y Cía. v28

2.500 NOVILLOS y VACAS—en Chascomús incluso 1.000 vacunos y 400 lanares, por liquidación del establecimiento La Adela, del señor Fausto Larrea, en nuestro 3er. remate-feria de haciendas generales en el Chascomús Social Rural. EL VIERNES 28 de Marzo, á las 12 m. con las haciendas á la vista y debidamente clasificadas. Oportunamente detalles completos.—Adolfo Bullrich y Cía. m14

LINCOLN de COBO

100 carneros Lincoln de 2 dientes, de la última producción de "La Belén y Las Barrancas" del señor Manuel J. Cobo, se rematarán

El Martes 25 de Marzo, á las 11.30 a. m.

en las instalaciones de la Cabaña, en Lezama, F. C. Sud.

Los concurrentes de esta Capital tienen tren de Constitución, el mismo día á las 7.10 a. m.

Adolfo Bullrich & Cía.

LAS HACIENDAS DE "TImote". Liquidación total de las reputadas haciendas, útiles y enseres existentes en el establecimiento "Timote" estación del mismo nombre del F. C. O. por orden y cuenta de los señores Radi y Héctor Villanueva. La venta comprende: vacas Durham puras por cruza de plantel, hacienda general de alta mestización Durham, mestizo Durham y Durham, yeguas padres, caballos de tiro y silla, etc. Se ha pesado caballos de tiro y silla, etc. Se realizará

EL JUEVES 17 de Abril á las 12 m. en el mismo establecimiento. Oportunamente detalles completos.—Adolfo Bullrich y Cía. m20

EL PLANTEL HACKNEY de "Chapadmalal"—20 yeguas con y sin cría y 11 potrancas de 1 á 4 años, que forman el reputado plantel Hackney puro de pedigrée de estas famosas "Chapadmalal" en Mar del Plata, del señor Miguel de Martínez de Hoz, se vende particularmente. Informes en nuestra casa, Florida 269 y 273.—Adolfo Bullrich y Cía. v28

LINCOLN DE COBO—EN Lezama. 100 carneros Lincoln de 2 dientes de la última producción de los reputados planteles de pedigree de la cabaña La Belén y Las Barrancas, del señor Manuel J. Cobo.

EL MARTES 25 de Marzo, á las 12 m. en las instalaciones de la cabaña, en Lezama, F. C. S. Los concurrentes de esta Capital tienen tren de Constitución el mismo día á las 7.10 a. m.—Adolfo Bullrich, m14

Transferido para el 6 de Abril

2.320 VACUNOS DURHAM, en Villegas. Haciendas de alta mestización, incluso 1160 novillos de 1 1|2 año, especial clase y estado y 580 vacas con cría, también especial clase y estado, en nuestro 3er. remate feria de haciendas generales en Villegas, F. C. O. La venta se realizará EL DOMINGO 6 de Abril á la 1 p. m., en las instalaciones del mismo, representante señor Justo M. Cáceres. Pedidos de local y otros informes en nuestra casa, Florida 269 y 273, Buenos Aires, ó al señor Cáceres, en Villegas. Comisión 2 olo al vendedor y 2 olo al comprador en haciendas generales y 3 olo de cada parte en yeguarizo y reproductores.—Adolfo Bullrich y Cía. v|sáb.

1.500 VACUNOS Y 700 YEguarizos en Gondra, F. C. P. Haciendas de alta mestización, siendo la vacuna muy buen mestizo Durham y el yeguarizo de tiro pesado y liviano, existentes en el establecimiento "Timote" estación del mismo nombre del F. C. O. á 2 leguas de Charlone igual distancia de Buchardo y 2 leguas de Bunge, todas del F. C. P., por orden y cuenta del señor Federico Bunge y de acuerdo con el siguiente detalle:

VACUNO

200	novillos de 1 1|2 año, mochos, tipo frigorífico, marca del establecimiento.
55	novillos de 2 1|2 años, tipo frigorífico, buen estado.
320	vaquillonas de 1 1|2 año, marca del establecimiento.
60	vaquillonas de 2 1|2 años, marca del establecimiento.
820	vacas, incluso 410 terneros, marca del establecimiento.
100	vacas secas, servidas, marca del establecimiento.
65	vacas gordas, marca del establecimiento.
10	toros Durham.

YEGUARIZO

Tiro pesado—

56	piezas Clydesdale incluso 30 potrillos.
36	piezas Percherón oscuras, incluso 6 potrillos.
59	piezas Clydesdale incluso 25 potrillos.
37	piezas Clydesdale incluso 7 potrillos.
40	piezas Percherón incluso 12 potrillos.
39	piezas Percherón incluso 14 potrillos.
30	potrancas de 2 y 3 años. Shire, especiales.
30	potrancas de 2 y 3 años, percheronas.

Tiro liviano—

65	piezas Yorkshire incluso 17 potrillos.
70	potrancas de 2 y 3 años.
100	yeguas y potrancas criollas (incluso 33 potrillos).
100	caballos usados.
63	caballos en 6 tropillas.

La venta se realizará

EL VIERNES 18 de Marzo á las 12 m., en el mismo establecimiento, con las haciendas á la vista y clasificadas en lotes.

TRENES

Los concurrentes de esta capital tienen tren de Retiro, F. C. P., la víspera á las 6.55 p. m. y llegan á Gondra á las 6.05 a. m. día del remate.

De Buena Esperanza sale tren la víspera á las 5.20 p. m., pasa por Cañada Verde á las 7 p. m., por Huinca Renancó á las 7.50 y llega á Buchardo á las 9.45 p. m., donde podrán pernoctar los interesados para salir en la mañana del día siguiente hacia el Establecimiento, pues en Buchardo habrá coches.

De Rufino sale tren el día de venta á las 6.35 a. m., y llega á Charlone á las 9.05 a. m.

En la estación Gondra habrá coches á la llegada del tren de Buenos Aires; de Charlone, del local del Hotel Mayo, del señor Pedro Arrola, saldrán coches para el establecimiento, después de la llegada del tren de Rufino. Los concurrentes que fueran por Charlone, deberán abonar $ 4 m|n. por el viaje de ida y vuelta al Establecimiento.

Comisión 4 olo en las haciendas generales y 6 olo en reproductores y yeguarizos á cargo de los compradores. Otros informes en nuestra casa, Florida 269 y 273, Buenos Aires.—Adolfo Bullrich y Cía. m18

A. R. Navarro y Cía.

REMATE-FERIA en Pergamino F. C. C. A.—en instalaciones de La Amalia.

EL LUNES 31 de Marzo de 1913, 2.000 novillos y vacas, incluyendo 300 lecheras y corte de alta mestización Durham y gran estado. Con seguridad habrá mayor número de haciendas; cuyos detalles publicaremos oportunamente. Por datos y pedidos de local concurrir á las oficinas de Pergamino ó dirigirse á mi escritorio en Buenos Aires.—A. R. Navarro y Cía. de 10 á 11 m.

Los remates proyectados para el día 24 del corriente en Pergamino y Rojas no se realizarán por razones de fuerza mayor.

Los remates proyectados para el día 25 del corriente en Pergamino y Rojas no se realizarán por razones de fuerza mayor.

LIQUIDACION DE LA ESTancia "Los Alfalfares", campo y haciendas, en Dobles, F. C. Pacífico. Un establecimiento moderno en la sección de Pampa, en el cruce de los caminos que forman el de Dobles á Trenque Lauquen y el que conduce á 3 1|2 leguas de la estación proyectada á mil metros del campo. Muy buena aguada con agua dulce á 12 metros de profundidad en un potrero con 11 piletas, dividido en 14 potreros con 3 molinos Samson, cada uno, con su tanque australiano de 120.000 litros y bebederos correspondientes. Población principal y para peones, galpón, corrales, garage, quinta cercada, instalación de cañerías para aguas corrientes, etc., etc. Hay varias fajas de montes que dan excelente sombra y abrigo á las haciendas. En la parte poblada de la estancia se ha invertido mucho dinero en mejoras para dejar al establecimiento de todas las comodidades y elementos de trabajo. Con facilidades de pago. 2500 hectáreas incluso 900 alfalfadas. Con la base de 75 $ moneda nacional la hectárea en la que se incluye una hipoteca de $ 100.000 pesos oro sellado equivalente á 109.998.65 pesos moneda nacional con 7 olo de interés al año que vence el 5 de Febrero de 1916 á favor de la Compañía Franco Belga, pudiendo abonar el saldo que resulte: mitad al contado y mitad á un año de plazo en segunda hipoteca y 7 olo de interés anual. Venta decidida por ausentarse su dueño del país.

EL JUEVES 10 de Abril á las 2 p. m. en el mismo establecimiento. Escrituración y posesión en seguida. Seguidamente venderemos las haciendas, útiles y enseres, según el siguiente detalle:

130 vacas alta mestización Durham, buen estado con 120 terneros al pie, hijos de toros pedigrée, 50 vaquillonas alta mestización Durham, de 2 1|2 años, servidas por toros de pedigrée, 100 id id id de 2 1|2 años, hijas de toros de pedigrée y servidas por idem, 100 id id id de 1 1|2 años, hijas de toros de pedigrée, 200 terneros machos y hembras de 8 á 9 meses, alta mestización Durham, también hijos de toros de pedigrée, toros Durham puros de pedigrée, entrando uno importado, 140 novillos al corte, mestizos Durham, buena clase y estado, 20 yeguas Shire de tiro, puras por cruza, marca Martínez de Hoz, 40 caballos de tiro y silla, 10 potrillos y potrancas, 1 automóvil "Cadillac" de 35 caballos, casi nuevo, 6000 kilos de semilla de alfalfa especial, de la actual producción del campo, 1 motor portátil, 1 trilladora de alfalfa "Tigre", núm. 2, varios útiles y aperos de un establecimiento de campo. Los miércoles y viernes esperará el automóvil del establecimiento en la estación Dobles al tren que llega á las 2.40 p. m. para conducir al campo á los interesados en revisarlo. El día del remate habrá en la estación Dobles servicio de automóviles y coches para conducir á la concurrencia, la que podrá pernoctar en dicha estación donde hay comodidades para ello. Seña 5 olo al firmar el boleto de venta. Comisión al comprador 2 olo en el campo, 4 olo en las haciendas y 10 olo en lo demás. Pídanse planos y datos al señor Carlos E. Harris en Macachín ó á nuestro escritorio en Buenos Aires, calle Sarmiento 760, 2o. piso. —A. R. Navarro y Cía. vie.

EDUARDO JOLLY

EN ZARATE, F. C. C. A.—5o. remate feria de haciendas generales.

EL JUEVES 27 de Marzo á las 12 del día. Oportunamente publicaré los detalles. Pedidos de local é informes, dirigirse directamente á la feria, ó á mi encargado en Zárate, señor Justo Abal ó á mi escritorio en Buenos Aires, 25 de Mayo 12.—Eduardo Jolly. v28

EN ZARATE, F. C. C. A. — 5o. remate-feria de haciendas generales.

EL JUEVES 27 de Marzo, á las 12 del día. Tengo anotado hasta ahora los siguientes lotes:

100 novillos gordos.
80 vacas gordas.
20 , bueyes gordos.
160 novillos y terneros.
10 vacas con
10 terneros.
10 caballos y yeguas.

Pedidos de local é informes, dirigirse á mi encargado en Zárate, señor Justo Abal, ó á mi escritorio en Buenos Aires, 25 de Mayo núm. 12.—Eduardo Jolly. m23

LA GENERAL RODRIGUEZ (F. C. O.)—1400, remate-feria de haciendas generales.

EL SABADO 5 de Abril próximo. Oportunamente detalles. Pedidos de local, informes, dirigirse directamente á la feria, ó á mi escritorio en Buenos Aires, 25 de Mayo 12.—Eduardo Jolly. m23

Croharé, Sourrouille y Cía.

Sucesores de B. Alsogaray y Hnos.

2000 VACAS AL CORTE, buen mestizo Durham, incluso 3 tambos integros en plena producción y varios lotes de vaquillonas de gran clase, habiendo 1450 vacas lecheras paridas, 300 vacas lecheras servidas. Hacienda muy seleccionada para producción de leche, todo en muy buen estado. Cada tambo tiene una sola marca.

EL SABADO 5 de Abril á la 1.30 p. m. Rematarémos por cuenta y orden de su dueño en el establecimiento Remedios, 1 1|2 legua de la estación Pereyra, F. C. S., 1 hora de tren de Constitución. Datos á nuestra casa, Reconquista 466. Buenos Aires.—Croharé, Sourrouille y Cía. m14

Miró, Mazzuchi & Tellechea

Gonzáles Chaves, Juárez, Olivos, Vela

En JUAREZ

6000 VACUNOS

alta mestización Durham

LOS DIAS 25 Y 26 DE MARzo de 1913, á saber: Día 25.—30 remates especiales de novillos en las chacras de la señora A. C. de Pearson, á 10 cuadras de la estación con

4.700 NOVILLOS

A la 1 p. m. del segundo con el siguiente detalle:

110	novillos 3 1|2 años especiales en clase, gran estado, una marca.
180	id 3 años, muy buena mestización Durham, buen estado, una marca.
280	id 2 1|2 y 3 años, muy buena mestización Durham, buen estado, una marca.
150	id 2 1|2 años, de mestizos, buen estado, una marca.
50	id 2 1|2 y 3 1|2 años, muy buena mestización Durham, buen estado, una marca.
80	id 3 años, muy buen mestizo, buen estado, una marca.
200	id 2 1|2 y 3 1|2 años, muy buen mestizo, muy buen estado.
800	id 2 1|2 años muy b. mestizo, buen estado.
270	id 2 1|2 años, muy buen mestizo, muy buen estado.
100	id 1 1|2 años, gran clase, muy buen estado, una marca.
100	id 2 1|2 años, b. Durham, buen estado, una marca.
100	id 2 1|2 y 3 años muy b. Durham, buen estado, una marca.
200	id 2 1|2 y 3 años, muy b. Durham, buen estado, una marca.
120	id 1 1|2 y 2 años, buen mestizo, buen estado.
100	id 1 1|2 y 2 años, buen mestizo, buen estado, una marca.
400	id 1 1|2 y 2 años, muy buen mestizo, buen estado.
100	id 1 1|2 y 2 años, muy especiales en clase, gran estado, una marca.
200	id 1 1|2 y 2 años, muy buen mestizo, buen estado, una marca.
100	id 1 1|2 y 2 años, muy buen mestizo, buen estado, una marca.
100	id 1 1|2 y 2 años, muy buen mestizo, gran estado, una marca.
120	id 1 1|2 y 2 años, buen mestizo, buen estado.
150	id 1 1|2 y 2 años, buen mestizo, buen estado.

DIA 26

En el local de la Sociedad Rural, á la 1 p. m. Un tambo en plena producción, las haciendas marca del Señor Francisco Recalde que detallamos á continuación.

300	vacas con
300	terneros, lotes gran clase, muy buen estado, servidas, una marca también.
120	vaquillonas 2 1|2 años, gran clase, buen estado, servidas, tamberas, una marca.
130	vaquillonas 2 1|2 años, gran clase, buen estado, tamberas, una marca.
100	vacas al corte, mestizo Durham, buena clase y estado.
80	vacas gordas, mestizo, 3 y 4 años, servidas, 1 marca.
60	vaquillonas 2 1|2 y 3 años, buena clase y estado, 2 marcas.
80	vaquillonas 2 años, buen mestizo, buen estado.

Trenes—Todos los días á las 8.30 y 9.10 a. m. salen trenes de Constitución por las vías Ranchos y Maipú, llegando á Juárez á la 1.47 p. m. siguiente, pudiendo regresar el mismo día que terminado el remate á las 6.42 p. m.

Los de la vía R. Blanca, y Tres Arroyos deberán comprar el tren para Juárez el día antes del remate á las 11.42 a. m. Los remates no se suspenden por mal tiempo.

Vía.—Los propietarios de estancias situadas en la zona comprendida entre Juárez y Ayacucho, pueden obtener más detalles y precios dirigiéndose á mi escritorio, calle Sarmiento 760, 2o. piso.—A. R. Navarro y Cía. de 10 á 11 m.

Orlie Correa y Cía.

8.000 NOVILLOS MESTIZOS Durham, recién llegados de los mejores establecimientos de la provincia de Buenos Aires.

EL DOMINGO 23 del corriente á las 2 p. m. en nuestros corrales de la Boca, calle Suárez 1450.

EL MARTES 25 de Abril de 1913 en el remate de vacunos de Florencio Cobeña, en Lujan, á 40 cuadras de la estación Lujan, F. C. S.

Informes en nuestra casa, Reconquista 466, 1er. piso, Buenos Aires.—Orlie Correa y Cía.

Eduardo Montes y Cía.

HOY

POTROS

En nuestro local, Lavalle ja 167, á media cuadra de Triunvirato.

HOY - DOMINGO - HOY

A las 2.30

10	notables potros tiro pesado
10	potros liviano especiales, marca Anchorena.
15	potros cuarterones marca Gardey.
20	yeguas liviano, Anglo Normandas.

Caballos de tiro y silla, etc., etc. 1p

Saturnino Cabodevilla

EN MI LOCAL PARACAS 21 á dos cuadras de Plaza Constitución.

EL DOMINGO 23 del corriente á las dos y media de la tarde. Rematará 50 potros y padrillos para tiro pesado de gran origen y mucho desarrollo. No olvidarse de este remate, pues se trata de hacienda de primer orden. m21

Juan H. Dantiacq

El DOMINGO 30 de MARZO á las 1 p. m., en el bar Apolo en Las Flores, ferrocarril Sud. Remataré 94 hectáreas, 31 áreas y 6 centiáreas de campo fino con base de $ 215 la hectárea, á 2 leguas de la ciudad, lindando con las chacras del ejido, pidan avisos con planos y detalles á mi escritorio, Avenida Buenos Aires 647, Las Flores. m21

Sáffores y Arnaudo Hnos.

25o. REMATE-FERIA EN Lavalle, F. C. S.

EL VIERNES 28 de Marzo, á la 1 de la tarde, en nuestras propias instalaciones; 700 vacunos, incluso 400 novillos 2, 3 y 4 años; 4.500 lanares, incluso 2.200 capones 2, 4

1880 & Cía PATRON

537—B. MITRE—537

HOY

Casas

Hora	Ubicación	Base $ m|n.
4.—	Avenida Honduras número 70, á 50 metros de Coronel Díaz. . .	40.000
4.—	Paraguay núm. 1884 esquina Godoy Cruz. .	35.000
3.—	Loria 662 entre Venezuela y Agrelo. . .	25.000
4.30	Arenales número 2744 entre Anchorena y La prida.	20.000
2.—	Lomas de Mármol. Chalet en 80 meses. .	250
5.—	Acevedo núm. 720 al lado de Aguirre. . .	6.000
4.—	Zuviría núm. 2127 al lado de la Avenida Carabobo.	5.500

Terrenos

Hora	Ubicación	Base $ m|n.
3.—	Inclán y Avenida La Plata, Terrenos. . .	12— v. c.
4.—	En Morón Santa Fe esquina Belgrano, en 7 lotes.	1.50 v. c.
2.—	Lomas de Mármol, 119 lotes, en 80 meses.	5 p. mes

Risso Patrón y Cía.

CASAS

*HERMOSA CASA DE FAMI-*lia.—Amplia, llena de comodidades y construída con excelentes materiales, Loria 662, á pocas varas de Venezuela y á 1 cuadra del bulevar Lynch, con doble vía de eléctricos. Adoquinados al frente, rodeada de edificios de significación. Base, 25.000 $, inclusive 16.000 cédulas. Mide 10 por 50 y consta de reja imitación piedra con balcones y barrotes de bronce, sala, vestíbulo, comedor, 5 dormitorios, baño, cocina y dependencias, pisos de mosaicos, marcos de yeso decorados, pisos de tea y mosáicos, carpintería con celosías de cedro y demás detalles complementarios. Visitese. Está desocupada y lista para habitar. Más datos, B. Mitre 537.—RISSO PATRON & Cía.

EL DGO. 23 de Marzo á las 5. m16

CASA BARATA, ACEVEDO 720, al lado de Aguirre y entre las Avds. Triunvirato, Rivera y Canning. Parte alto y de edificación compacta. Base $ 6.000, á plazos. Mide 10 por 25 y consta de 3 habitaciones, cocina y dependencias. Pozo semisurgente. Cielorrasos de yeso, mosáico, umbrales de mármol, puertas vidrieras con bandas lisas. Espacio para jardín y cerco de material. Varias de mosáico y adoquinado pago. Gas y luz eléctrica. Visítese. Más datos, B. Mitre 537.—RISSO PATRON & Cía.

EL DGO. 23 de Marzo á las 4. m16

HOY á la 1.10 en punto

Saldrá de CONSTITUCION

El tren especial

Para nuestro remate en las Lomas de Mármol. Son 119 terrenos y 1 gran casa-quinta. Todo en 80 mensualidades. En Mármol habrá tranvías gratis, de la estación á los terrenos.

RISSO-PATRON & Cía.

AMPLIA CASA ESQUINA á largos plazos, Paraguay 4884, esquina Godoy Cruz. Con la ventaja de la proximidad á la Av. Santa Fe y Palermo, y á la estación del Pacífico. Base $ 25.000, á 5 años de plazo con 7 o|o de interés. Mide 25.80 á Paraguay por 25.98 á Godoy Cruz. Es un edificio cómodo y hecho con materiales de primera que consta de frente imitación piedra con zócalo de mármol, sala y otra pieza á la calle, vestíbulo, 3 dormitorios, pieza chica, baño con ducha caliente, gran cocina y 2 piezas en altos. Cielorrasos de yeso, pisos de tea y mosáicos, mármoles, carpintería de cedro, galería, semisurgente con molino y bomba, cañería y gas en toda la casa y en el jardín, parrales, invernáculos, verja de material y portón artístico, con artística puerta y marquesina. Visítese á toda hora. Más datos, B. Mitre 537. —RISSO PATRON y Cía.

EL DGO. 23 de Marzo á las 4. m17

*ESPLENDIDA CASA-QUIN-*ta.—En San Martín, 11 de Septiembre 161, esquina Buenaventura, á la vuelta eléctrico de Lacroze. Base $ 15.000 á 5 plazos. Mide 30 por 40. Después detalles.—RISSO PATRON & Cía.

EL DGO. 6 de Abril á las 4. v23

MAGNIFICA PROPIEDAD al Norte.—Se compra con poco dinero, Av. Monduras 70 y 72, á 150 metros de la Av. Coronel Díaz. Barrio importante por sus numerosas construcciones modernas, sus edificios, sus eléctricos y demás comodidades. Base, $ 40.000, todo á plazos. $ 27.500 en cédulas y $ 12.500 en hipotecas á 1 año con 7 o|o de interés. Mide 16 por 91.46. El edificio es de primer orden, en construcción preparado para alta, consta de frente imitación piedra, sala, vestíbulo, 3 dormitorios, comedor, baño completo con artefactos y agua caliente, cocina con economía, pieza para servicio. Tirantaje de acero, cielos rasos de yeso decorados, pisos de tea y mosáicos, carpintería de cedro, vidrios biselados, decoración con mayólicas, mármoles, vidrios ingleses, herrajes de níquel, gas, cloacas internas, 2 espacios para jardín. Al frente vereda de piedra arboleda y adoquinado. Ofrecen $ 300 de alquiler. Visítese. Más datos, B. Mitre 537.—RISSO PATRON & Cía.

EL DGO. 23 de Marzo á las 4. m16

AL NORTE — PARA PETIT hotel, casa, Arenales 3744 y Anchorena. A una cuadra de la Av. Santa Fe y á 2 de Pueyrredón. Con obras de salubridad, adoquinado al frente y todas las comodidades de los grandes barrios. Puede utilizarse como está, pero por su situación, corresponde levantar allí un edificio moderno. Base, pesos 28.000, de los cuales $ 9000 en cédulas nacionales que tomará el comprador al sello de plata y el resto á plazos. El excedente sobre las cédulas al contado. Venta sin corpus. Consta de sala, 2 habitaciones, baño, cocina y dependencias. Cielorrasos de yeso, pisos de tea y mosáicos, puertas, vidrieras y umbrales de mármol. Visítese. Más datos, B. Mitre 537.—RISSO PATRON & Cía.

EL DGO. 23 de Marzo á las 4.30. m13

CASA EN PALERMO. — DE medidas ideales, 11 por 30. Thames 2030, entre Guatemala y Soler. A la mano de la Av. Santa Fe y del Jardín Zoológico. Con eléctricos al frente números 64 y 68. Base pesos 11.000 á plazos. Consta de 2 piezas, cocina y dependencias. Cielorrasos de yeso, pisos de tea y mosáicos, vidrieras, umbrales de mármol. Semisurgente con bomba, jardín y frutales. Visítese. Más datos, B. Mitre 537.—RISSO PATRON y Cía.

EL MARTES 25 de Marzo á las 4, en la misma propiedad. m13

CASA NUEVA EN FLORES, Zuviría 2181, al lado del bulevar Carabobo y á 1 cuadra de la Av. Campana, ambos con eléctricos. En barrio muy progresista. Base $ 5.500 en cédulas. El excedente al contado. Mide 10 por 32 y consta de 2 dormitorios, comedor, baño, 1 pieza en altos, cocina, con economía. Cielorrasos de yeso, pisos de tea y mosáicos, carpintería de cedro, vidrios biselados, decoración con bombas, frutales al fondo, adoquinado y aguas corrientes al frente, etc. A plazos. Base $ 12.000.

EL DOMINGO 23 de Marzo á las 4 p. m. sobre la misma, pagadera mitad al contado y el resto á 1 y 2 años de plazo con interés del 7 o|o anual. Visítese de 2 á 4. Títulos de 9 á 11 a. m. y de 2 á 5 p. m. Seña 5 o|o. Comisión 2 o|o. Datos Lavalle 844.—Rodolfo Bollini y Cía. m16

*UN TERRENO BIEN SITUA-*do. Calle Paraguay entre Warnes y Bapaleri á 50 varas de la Avenida Warnes, á cuadras de la Avenida San Martín, Bella Vista y la estación La Paternal, entre los numerables líneas de tranvías y en un barrio completamente edificado. Mide 8.66 de frente por 25.98 de fondo y se vende en el contado en $ 6.500 ó en 10.00 v|n en el contrafrente á casa $ 60.33 va de Base $ 4 la v. c.

EL DOMINGO 23 de Marzo á las 3 p. m. sobre el mismo. La escritura se otorgará por el escribano don Dionisio R. Fláres, en su oficina central San Martín 1346, Mendoza.—Rodolfo Bollini y Cía.

TERRENOS

119 TERRENOS Y 1 CASA quinta, modernas. En las Lomas de Mármol (Adrogué). Propiedad conocida por Santa Rosa. A 1.800 metros al Este de la estación del ferrocarril y á sólo 25 minutos de Constitución, con 42 trenes diarios. El servicio de tranvías nos conduce á los terrenos con la estación frente á los mismos. Lo más codiciado de la importante localidad. Con frente á calles de 20 varas aprobadas por la municipalidad. Entre ellas la calle Forga. Terrenos altísimos y tierra riquísima con plantaciones finas. Enfra en la venta una casa hecha á todo costo con terreno de 5.871.52 v. c. Base de los terrenos 5 pesos por mes y por lote de 10 casa, 250 pesos por mes. Todo en 80 mensualidades, sin interés y con orden terminante de liquidar. Son lotes de 12|5 á 625 v. c. se venderán con opción ampla. La casa consta de sala, comedor, grande, 4 dormitorios, 2 vestíbulos, baño, cocina con economía. Construcción de 1ª calidad, cielos rasos de yeso, mosáicos, mármoles, carpintería de cedro, galería, semisurgente, con molino y bomba, cañería y gas en toda la casa y en el jardín, parrales, invernáculos, verja de material y portón artístico, con artística puerta y marquesina. Visítese á toda hora. Más datos, B. Mitre 537. —RISSO PATRON y Cía.

EL DGO. 23 de Marzo á las 4. m17

*2 VALIOSAS ISLAS EN BA-*radero, Sección 8a., de las islas del Paraná. Las dos con frente al riacho Pinto, navegable hasta Baradero y Buenos Aires. Figuran en el plano oficial con los números 29 y 40 y son conocidas por del señor Clerget Están á 9.800 mts. de la plaza principal de Baradero á 2 1|2 horas de Bs. Aires. Venta en un block de 205 hec. 46 á y 80 c. Base $ 50 la hectárea, 1|3 al contado y 1|3 á un año con pagaré hipotecario y 7 por ciento de interés. Son tierras especiales para todo cultivo y por su situación indicadísimas para propiedades de recreo, pues es un paraje delicioso. Actualmente existen excelentes pastos de engorde y tienen abundante tierra especial para la industria cerámica y un monte del cual se puede sacar leña en cantidad. En las islas del Baradero se cosecha el mejor arroz, bajo la dirección de agrónomos japoneses. Se visitan por Baradero, saliendo de Retiro en el tren de las 7.40 a. m. para regresar el mismo día á las 5.20 p. m. También se puede ir por la vía fluvial. Más datos y planos á nuestra casa, B. Mitre 537, donde se efectuará el remate.—RISSO PATRON y Cía.

EL JUEVES 27 de Marzo á las 3. m13

Nota — En todas las ventas exigiremos del comprador el 5 o|o de seña y el 2 o|o de comisión (sin excepción).

RISSO-PATRON & Cía.

Rodolfo Bollini y Cía.

HOY

BASE

A LAS 3—Terreno, Para-

mario entre Warnes y

Bapaleri. . . . . $ 4 v. c.

A LAS 4—Propiedad, calle

Ensenada núm. 50. . $ 22.000

Lean avisos siguientes:

SOBRE FLORESTA

Con 10.000 ladrillos gratis

90 LOTES 90

con frente á las avenidas Provincias Unidas y Circunvalación y próximos al adoquinado y tranvía eléctrico.

Los Domingos 30 de Marzo y 6 de Abril

Tranvía gratis. Planos y boletos Sarmiento 561.

JOSE LUIS DOMINGUEZ

José Luis Dominguez

En FLORESTA, 90 terrenos con 10.000 ladrillos gratis por lote; frente á las avenidas Circunvalación, Emilio Castro y provincias Unidas por la que se está construyendo el adoquinado y tranvía eléctrico, los que actualmente distan á seis cuadras de los terrenos que ofrezco en venta. Venta liberal y con opción. Base definitiva $ 5 por mes el lote.

LOS DOMINGOS 30 de Marzo y 6 de Abril, tranvías gratis. Salen de plaza de Mayo á la 1.30 y 2.30 p. m. y parque Patricios á la 1.40 p. m. Seña 3 mensualidades. Comisión 2 por ciento. Pidan planos y boletos en mi casa, Sarmiento 561.—José Luis Dominguez. v25

40 LOTES á 150 METROS de la estación Berazategui (F. C. S.), lotes de 250 á 600 varas cuadradas situados en un paraje excepcionalmente alto y con frente al camino real, próximo á ser adoquinado. Berazategui está colocado en un lugar estratégico de la línea de Constitución á La Plata, motivo por el cual, es de ahí de donde parte el ramal del circuito á Florencio Varela, quedando por lo tanto beneficiado con dobles servicio de trenes como ser los de vía Quilmes y vía Temperley. Base, $ 3 por mes el lote, en 80 mensualidades sin interés.

EL DOMINGO 6 de Abril, á las 2 de la tarde. Planos y boletos, Sarmiento 561.—José Luis Dominguez. 1p

917 LOTES, A 5 CUADRAS de la estación Ituzaingó (F. C. O.), y sobre el subterráneo (ferrocarril eléctrico entre plaza de Mayo y Luján). Actualmente es Ituzaingó el pueblo del Oeste que con más rapidez se ha poblado, siendo por lo tanto su valorización constante, dista 35 minutos del Once, horario que será reducido casi á la mitad del tiempo, una vez inaugurado el subterráneo, cuyos trabajos es del dominio público que se encuentran en plena acción. Venta con opción de un lote á mensualidades enteras. Base, $ 4 por mes el lote en 80 mensualidades sin interés.

LOS DOMINGOS 13 y 20 de Abril, trenes gratis del Once á la 1.30. Planos y boletos gratis, Sarmiento 561.—José Luis Dominguez. 1p

Rinaldi y Brozzo

*TERRENO A PLAZOS CA-*lle Bastiado, entre Provincias Unidas y Circunvalación, media cuadra del tranvía, 45 y entre edificado. Mide 10x50 varas. Base $ 1 la v. c., pagadero $ 1500 al contado y el resto en 40 mensualidades.

EL DOMINGO 23 de Marzo á las 4 p. m. sobre el mismo. Planos y detalles, Bmé. Mitre 543.—Rinaldi y Brozzo. v23

Saravia y Durán

LA NUEVA CALIFORNIA— Rodeando la estación del mismo nombre, sobre el circuito Palmira, cuenta de arroyo, en el departamento de San Martín. A 40 kilómetros de la capital de Mendoza y 20 de la estación Palmira. 6.000 hectáreas de tierra flor. Con derecho definitivo y eventual de agua para toda la extensión, á largos plazos. Tierras de primer orden, próximas al establecimiento de los señor von Gran Ry, en donde hay 940 hectáreas cultivadas con toda clase de plantas de fruta, alfalfa y frutales, muy bien atendida finca del doctor Enrique L. Day y de otras de no menor importancia. Terreno frente y rodeando el río Mendoza. Agua en abundancia. Red de canales que abarca más de 50 kilómetros y ha costado alrededor de pesos 200.000 construída bajo la dirección de los ingenieros señores José S. Corti y Enrique del Castillo. Agua semisurgente dentro de los mismos terrenos y agua surgente en los linderos del mismo. La mejor venta que se haya hecho en la provincia desde hace muchos años. 6.000 hectáreas. En lotes desde 22 á 75 hectáreas.

LA NUEVA CALIFORNIA, en la zona más fértil del departamento San Martín, ligando con muy valiosos establecimientos de la misma. Entre ellos se hallan chacras de menor importancia, está situada Nueva California. Denominase así, por la excepcional riqueza de sus tierras, la mucha agua que la nutre y la misma facilidad que encuentra el agricultor, para transformar el campo en inmejorables cultivos, como lo prueban las fincas de los señores von Gran Ry y doctor Enrique L. Day, no muy distantes de Nueva California. La tierra en esta propiedad, según los análisis practicados, es apta para todo cultivo, pero se presta especialmente para viña, frutales y alfalfa. Por su situación especial, rodeando el río Mendoza, por el cual riega Nueva California, ofrece una verdadera oportunidad que deben aprovechar cuantos deseen adquirir una finca, formándola en brillantes condiciones.

SU UBICACION: Dista, lo repetimos, 40 kilómetros de la estación Mendoza y 20 de la estación Palmira. En automóvil, desde la ciudad se realiza el viaje en poco más de una hora y en menos tiempo desde Palmira. Los caminos carreteros, son objeto de una atención constante por parte del gobierno de la provincia. Por un costado de Nueva California, pasa el camino que conduce á la vecina provincia de San Luis.

DERECHO DE AGUA: La propiedad tiene derecho de agua definitivo y eventual para toda la extensión. Hay agua en abundancia durante toda la época del año. Nueva California tiene una red de canales propia, construída bajo la dirección de los reputados ingenieros señores José S. Corti y Enrique del Castillo, que ha costado alrededor de 200.000 pesos. Estas obras importantísimas y los canales permiten que no se pierda un centímetro de agua, comprende: toma y malecón en el río Mendoza, con embalse, canal matriz y canales auxiliares. Cada lote tiene su canal. El riego en esta forma es permanente. Los canales abarcan una zona de más de 50 kilómetros.

VIÑAS Y BODEGAS: Detengámonos un momento para considerar un poco las propiedades vecinas á Nueva California. La colonia Von Grand Ry, consta de 940 hectáreas con viña, alfalfa y frutales. Merece conocerse esta espléndida finca, para justipreciar lo que vale la zona de tierra en la cual se encuentra Nueva California. La finca del doctor Enrique L. Day y las Bodegas vecinas, prueban que, agrícola é industrialmente, la tierra, el lugar son los mejores del departamento.

AGUA SURGENTE: En los linderos de la propiedad, hay actualmente un pozo de agua surgente y en el lote número 17 de Nueva California, se ha encontrado agua semisurgente bastante, para irrigar de diez á quince hectáreas de viña. De manera que, la fundación de agua natural y de riego es tal, que garantiza á los compradores un buen permanente. El agua es la base de toda explotación agrícola. En Nueva California, hay agua en abundancia.

EL FERROCARRIL: Se garantiza á los compradores que la línea del circuito Palmira, (Costas de Araujo), su construcción llegará á Nueva California en Diciembre del año en curso. Esto dato se certifica. Los interesados, además, pueden consultarlo en la administración del ferrocarril Buenos Aires al Pacífico. La línea llega ahora á diez kilómetros del campo, es decir que desde Palmira hay ya 20 kilómetros construídos. Dentro de Nueva California rodeando al nuevo pueblo, está ubicada la estación terminal de la línea, con la cual se agrega un nuevo y poderoso aliciente á los muchos que ofrece esta excepcional venta. Los lotes de pueblo en Nueva California, se venderán oportunamente.

FACILIDADES DE LA VENTA: La subdivisión de la colonia está hecha de un modo inteligente en lotes desde 22 hectáreas adelante. Agregaremos que las condiciones de pago, una quinta parte al contado y el resto á 5, 7 y 8 años de plazo, significan las mayores facilidades, pues nadie escapa, que sólo el producto de la tierra, el segundo año de explotación, pueda dar una buena parte del capital que se invierta en los primeros pagos y en la preparación y cultivo de la tierra.

MEDIO DE LLEGAR: La finca en Mendoza, departamento de San Martín, vale

UN CALCULO EXACTO: La viña en Mendoza (departamento de San Martín), vale 5.000 pesos la hectárea término medio: 4.500 pesos la de los frutales y 1.000 pesos y más, la de alfalfa. Pues bien, la planta-ción de una hectárea de viña vale allí, alrededor de 900 pesos: la de fruta 200 pesos y la de alfalfa 70 á 80 pesos más. Tomando como base el precio que alcanzara en la cosecha última el quinto de uva (pesos 4 m|n.) tendremos por 300 quintales de producción de cada hectárea, pesos 1.200 que son $ 200 más que el capital invertido. Este el tercer año de la plantación. Iguales ó mayores rendimientos se obtienen aun con la fruta y la alfalfa, proporcionalmente.

OTROS DETALLES—La colonia puede ser visitada en cualquier momento. En nuestra oficina central daremos las órdenes necesarias y facilitaremos á los interesados los medios de trasladarse á ella desde Palmira, en donde habrá un automóvil y coches gratis. 6.000 hectáreas de tierra flor en lotes desde 22 hasta 75 hectáreas. Con cuadras de 100 metros de cada lote. Base, pesos 150 la hectárea, pagaderos la parte al contado dentro de los treinta días de remate en el momento de escriturar y el resto á 1, 2, 3 y 4 años de plazo, con pagare hipotecario é interés del 7 por ciento anual. Título perfecto.

EL DOMINGO 6 de Abril, á las 2 de la tarde, en nuestra casa central San Martín 1346, Mendoza. Escrituras por ante los notarios Francisco S. Alvarez y R. Rodríguez Brizuela. Base, 7 por ciento en el acto del remate y 35 por ciento de nuestra comisión. Para más informes, en nuestra casa central San Martín 1346, Mendoza.—Saravia y Durán.

E. P. y A. A. Mazzarelli

Acevedo 109

ESQUINA DUNGENESS Y Cayena, para edificar. Mide 20 por 21 varas. Base, $ 11 v. c. al lado de las avenidas Gaona y San Martín, especial para almacenería y constructores. Vistalonia. (No hay cartel). Situación sobresaliente, barrio muy comercial y de grandes progresos y entre una lujosa edificación densa y compacta, paraje altísimo, donde las inundaciones no se conocen y ni se conocerán. Venta real por división social. La remataremos hoy aunque llueva; tomen los tranvías 59, 86, 88, 94, 95 y 99 que pasan á 1 y 2 cuadras.

HOY, DOMINGO 23 de Marzo, á las 3. 1p

Francisco Abalo

HOY

Hora	Ubicación	Base $
4.—	Casa Méndez de Andés 1856	9.500
4.—	Terreno Río Janeiro y Rivadavia	Sin base
4.30	Terreno con edificio. Avellaneda 2313 . .	Sin base
5.—	Terreno Pavón, entre Mármol y Muñiz . .	15 v. c.
5.—	Casa Bogotá 3755 . .	Sin base

Francisco Abalo

AVENIDAS RIVADAVIA Y Río de Janeiro. Excepcional terreno con un gran barrio de lujosas construcciones y con vías de comunicación en todas direcciones del municipio, á 100 metros de la Av. Rivadavia, Río de Janeiro, entre Florencio Varela y Bogotá, con adoquinado pago al frente y doble línea de tranvía eléctrico, es lo mejor de la localidad. Mide 10x33.20 en un costado y 55.22 en el otro costado y 10.26 en el contrafrente. Sin Base. Seña 5 o|o. Comisión 2 o|o. Datos Bolívar 256.

EL DOMINGO 23 de Marzo á las 4.—Francisco Abalo. m16

*AVENIDA LA PLATA y PA-*vón. En mensualidades, simpático terreno, calle Pavón entre Mármol y Muñiz, con tranvía al frente, á 1 cuadra de la Avenida La Plata. Mide 10x50, se deben 28 mensualidades de $ 187.50 por mes. Base $ 15 v. c. incluso la deuda. Seña 5 o|o. Comisión 2 o|o. Datos Bolívar 256.

EL DOMINGO 23 de Marzo á las 5.—F. Abalo. m16

EN LA FLORESTA—EN LO mejor de la localidad. Buena casa de familia, calle Bogotá 1755, entre Esperanza y Bahía Blanca, á 1 cuadra de la estación del F. C. O. y á 7 de Rivadavia, entre lujosas casas de familias. Mide 10x23. Edificio en cal, 3 dormitorios, 1 pieza en altos, cielorrasos de yeso, carpintería de cedro, 1 pieza, galerías, mosáico, frente imitación piedra, con jardín, árboles, etc. Puede visitarse. Sin base. Seña 5 o|o. Comisión 2 o|o. Datos, Bolívar 256.

EL DOMINGO 23 de Marzo á las 5.—F. Abalo. m16

*EN LA FLORESTA—EN LA UBI-*cación más brillante de la localidad, entre preciosos chalets y lindas casas quinta. Espléndido terreno con edificio. Avenida Avellaneda 2313, entre Carascas y Fray Cayetano, donde nadie vende á un paso de la plaza, iglesia y avenida Rivadavia. Mide 10x35.49. Edificio de 4 habitaciones, etc., verdad de mosáico pago, el adoquinado á cuenta del comprador. Sin base. Seña 5 o|o. Comisión 2 o|o. Datos Bolívar 256.

EL DOMINGO 23 de Marzo á las 4.30.—F. Abalo. m16

A PLAZOS, BUENA CASA de familia. En Flores, calle Méndez de Andés 1855, á una cuadra de Bella Vista, con adoquinado y eléctrico, lujoso barrio de familia, adoquinado pago á su frente. Buen edificio de 1 comedor, 2 dormitorios, baño, servicio, galerías, cielorrasos de yeso, puertas de cedro, mosáico, gas y aguas corrientes, jardín al frente, toda ricamente pintada. Llave en mano. Mide 8.28x33.20. Base $ 9500. Mitad al contado y mitad á un año con el 8 o|o. Seña 5 o|o. Comisión 2 o|o. Datos Bolívar 256.

EL DOMINGO 23 de Marzo á las 4.—F. Abalo. m16

*A PLAZOS — POR LIQUI-*dación de un condominio. Una buena propiedad de familia y 5 lotes de terreno. En Flores, en una de las situaciones preferidas de la localidad, con adoquinados y eléctricos al frente, según detalle:

CASA AVENIDA BELLA VISTA 2240, entre Espinosa y Cuchá-Cuchá. Buen edificio de un comedor, 4 dormitorios, 2 piezas de altos, baño, puertas y celosías de cedro, mosáicos, cielos rasos de yeso, oficinas, etc. Mide 10 por 42.

CUATRO LOTECITOS formando esquina, calles Espinosa y Tratado, de 12.50 v 17.30 de frente por 12.43 de fondo y un lote Avenida San Martín al lado de Jónta de 10 por 53. Venta sin base, mitad al contado y mitad á 1 y 2 años con el interés del 7 por ciento. Escrituras por el escribano señor Gerardo Mora. Seña, 5 por ciento. Comisión, 2 por ciento. Datos, Bolívar 256.

EL DOMINGO 30 de Marzo, á las 5.30. —F. Abalo. m23

LIQUIDACION FORZOSA de un sindicato, en el Parque de los Patricios, 4 preciosos lotes incluso una amplia esquina, próximos al parque y á la Avenida Caseros, con orden de liquidar, pasando las bases según el siguiente detalle: Terreno Tupungato al lado de Montesagudo. Mide 10.08 por 44.23. Base, $ 8 v. c. Terreno Montesagudo entre Aconcagua y Aconquija, de 10x50 entre edificios con adoquinado al frente. Base, $ 12 v. c. Esquina Montesagudo y Famatina, con adoquinado por ambas calles, de 10 por 44. Base, $ 19 vara cuadrada. Un lote Montesagudo entre Famatina y Ambato, de 10 por 62, con parte de un galpón. Base, $ 10 vara cuadrada. El adoquinado de calle Montesagudo es de cuenta de los compradores. Seña 5 por ciento. Comisión, 2 por ciento. Datos, Bolívar 256.

EL DOMINGO 30 de Marzo, á las 3.—F. Abalo. m23

EN 31 MENSUALIDADES— Ideal esquina, Salcedo y Colombres, con adoquinado pago por Colombres, á 20 varas de la Avenida Boedo, adoquinada y con eléctrico, con una superficie de 292|55 v. c. entre edificaciones. Base, $ 10 v. c. incluso una deuda de 31 meses de $ 190.18 por mes. Seña, 5 por ciento. Comisión, 2 por ciento. Datos, Bolívar 256.

EL DOMINGO 30 de Marzo, á las 4.30.—F. Abalo. m23

EN 120 MENSUALIDADES, sin interés. En el Caballito. Una buena propiedad, calle Santander 624, entre Vieytes y Beauchef, á un paso de la Avenida La Plata, adoquinada, y con eléctrico á plaza de Mayo. La calle Santander está decretada en adoquinado, buen edificio es casi de 3 dormitorios grandes, 1 pieza chica, preparado para altos, puertas cedro, pisos pinotea, mosáicos, dependencias, etc. Recomienda una visita, la propiedad. Reconoce una hipoteca de $ 9000 al 8 1|2 que vence en Abril de 1914, que cargará el comprador. Base $ 50 mensuales arriba de la deuda, en 120 meses sin interés, es decir, se compra la propiedad con el alquiler de la misma. Seña 5 o|o. Comisión 2 o|o. Datos, Bolívar 256, 1.

EL DOMINGO 30 de Marzo á las 5.—F. Abalo. m23

A PLAZOS — LUJOSA Y amplia casa de familia, en un gran barrio. En el Caballito, calle Picheuta 634, al lado de Río Cuarto, con adoquinado pago y eléctrico. Sólida y elegante edificio, de amplia sala con balcones y celosías, frente Luis XV, seguían de mayólicas, comedor, 3 dormitorios, dos piezas en altos, baño, cielos rasos de yeso, mosáicos, rica carpintería de cedro, toda ricamente pintada, lista para entrar á habitarla con llave en mano. Sin base. Seña, 5 por ciento. Comisión, 2 por ciento. Datos, Bolívar 256.

EL DOMINGO 30 de Marzo, á las 4.30. —Francisco Abalo. m23

HORTIGUERA Y LOBOS — A plazos, ideal esquina. A 1 cuadra de Directorio, con eléctrico y á 3 de Río IV. Mide 10.16 á Lobos, 6.81 en su ochava, 9.11 en Hortiguera, 10.15 en un costado y 15.20 en su contrafrente. Se deben 23 meses, de $ 46.70 por mes. Base incluso la deuda de $ 14.1.. c. Seña 5 o|o. Comisión 2 o|o. Datos Bolívar 256.

EL DOMINGO 30 de Marzo á las 4.—F. Abalo. m23

*AL SUR — A PLAZOS, AM-*plia propiedad, con gran terreno, apropiada para cualquier industria ó para casa de renta, en un barrio progresista y de movimiento comercial, calle Salcedo 3421, entre Liniers y Masa, con adoquinado pago á su frente y con vías de comunicación en todas direcciones. Mide 8.10 por 69. Edificio de 4 dormitorios, dependencias, etc., una pieza de madera, árboles, etc. Tiene 11.000 pesos en hipoteca al 8 por ciento que vence en Octubre de 1913. Base, $ 16.000. Seña, 5 por ciento. Comisión, 2 por ciento. Datos, Bolívar 256.

EL DOMINGO 30 de Marzo, á las 4.— F. Abalo. m23

*A PLAZOS — EN EL CABA-*llito, lujosa y cómoda propiedad, calle Convención 616, al lado de Rigles, á una cuadra de la Avenida Río Cuarto, adoquinada y con eléctrico. Barrio de buenas propiedades de familia. Buen edificio de comedor, 3 dormitorios, 1 pieza de altos, piezas de servicio. Baño, puertas y celosías de cedro, cielos rasos de yeso, patios de mosáico, pozo con bomba, toda ricamente pintada, frente con jardín y balaustrada, imitación piedra Luis XV. Recomiendo una visita. Base, $ 18.000 incluso una hipoteca de $ 10.000, al 7 por ciento por dos años. Seña, 5 por ciento. Comisión, 2 por ciento. Datos, Bolívar 256.

EL DOMINGO 30 de Marzo á las 4.30.— F. Abalo. m23

Francisco Abalo

R. P. R.

Rogelio P. Rayneli y Cía.

A. Mayo 840, Victoria 839

*VERNET 320 — BUENA CA-*sita á dos cuadras de la Avenida La Plata, tranvías 19, adoquinado, etc. Consta de dos dormitorios y comodidades. Venta rasuelta por división social con base de 4.000 pesos m|n. Mide 9 varas por 35, más ó menos. Seña, 5 por ciento. Comisión, 2 por ciento.

EL DOMINGO 23 de Marzo, á las 2.— Rogelio P. Rayneli y Cía., Victoria 839. m16

32 LOTES EN 80 MESES — En Villa Lacroze, á 4 cuadras de la estación Caseros del tranvía Rural. La manzana, calles Castelar, Francia, Humberto I y Agustín de Vera. Base, $ 10 la mensualidad. Pidan planos. Después detalles. Comisión, 2 por ciento.

EL DOMINGO 6 de Abril, á las 3.—Rogelio P. Rayneli y Cía., Victoria 839. m16

EN 36 MENSUALIDADES, sin interés, 2 terrenos calle Muñiz entre Avenida Caseros y Patagones. Lotes 15 y 18, manzana M. Miden 20 y 40 varas de fondo, por 9 1|2 de frente. A la cuadra del tranvía 19 y de las avenidas Directa y La Plata, casa municipal para obreros, etc. Base 10 pesos v. c. Tres mensualidades al firmar boleto y 3 al recibir la libreta. Otro terreno en las mismas condiciones, á 2 cuadras de las avenidas últimamente nombradas Las Palmas entre Norquín é Itaquí. 10 varas por 40. Base pesos 4 v. c. Venta liquidación de unas sociedad comercial. Comisión 2 o|o.

EL DOMINGO 23 de Marzo á las 3.30.— Rogelio P. Rayneli y Cía., Victoria 839. m16

F. P. BOLLINI & Cía.

HOY JUDICIALES HOY

A LAS 4 P. M. Terreno esquina Ministro Brin y Tunuyán. Con el tranvía número 25 al frente y á 2 cuadras del importante bulevar Almirante Brown. Base, pesos 13.066.66.

A LAS 5 P. M. En la Floresta. Terreno calle Yerbal esquina Víctor Hugo, á 1 paso de la estación "Villa Luro", F. C. O. y del bulevar Rivadavia, con doble vía de tranvías. Base, $ 4.333.34.

F. P. Bollini & Cía.

Leau avisos siguientes:

JUDICIAL — EN LA BOCA, terreno esquina Ministro Brin y Tunuyan, con tranvía al frente. Barrio comercial y de porvenir. Mide 13m80 de frente al NE. sobre la calle Ministro Brin por 23m67 en su otro frente al SE., sobre la calle Tunuyán. Está baldío y cercado de chapas de cinc. Base, 2|3 partes de la tasación ó sea 13.666.66 pesos.

EL DOMINGO 23 de Marzo á las 4 p. m. sobre el mismo terreno. m16

EN LA FLORESTA (Liniers) terreno calle Yerbal esquina Víctor Hugo. Propio para edificar con negocio, lo constituyen los lotes 18 y 19 de la manzana 4 y mide 17m16 de frente al Norte sobre la calle Yerbal por 17m32 de fondo ó sea frente también á Víctor Hugo, está baldío.

EL DOMINGO 23 de Marzo á las 5 p. m. sobre el mismo terreno. Base, 2|3 partes de la tasación ó sea 4.333.34 pesos. Dichas ventas han sido ordenadas por el señor juez de primera instancia en lo civil, doctor Nicanor González del Solar (hijo), y como perteneciente á la sucesión de don Agustín Cirelli que se tramita por la secretaría del escribano don José Cuneo. Títulos garantidos agregados al expediente. Seña á cuenta de remate 5 o|o. Comisión 2 o|o. Por informes á la secretaría y á los martilleros.—F. P. Bollini y Cía. m14

*EN BAHIA BLANCA — C*lotes situados en la chacra 4, manzana C, con frente á la calle Jacinto Cárdenas y otra sin nombre. Próximos á la estación Calderón (F. C. S.) á miden 45 varas por cada frente. Base $ 3000.

EL MIERCOLES 26 de Marzo á las 3 p. m. en nuestra casa Bolívar 160. Títulos gratuitos. Seña 5 o|o. Comisión 2 o|o.—F. P. Bollini y Cía. m21

JUDICIAL — EN LA RIOJA departamento Chilecito, pedanía de San Nicolás. Una casa de 3 piezas, construída en terreno que mide 39 metros de frente á la calle pública y 63.80 metros de fondo hacia el Oeste con la distribución siguiente: Un huerto que mide 111 metros de Norte á Sur por 73.30 de E. á O. una viña que mide 288.50 metros de E. á O. y 130.40 de N. á S., un rastrojo que mide 136 metros de N. á S. 98.90 metros de E. á O. un potrero que mide 174.35 metros de N. á S. por 126 metros de E. á O. una terreno inculto de 55.30 metros de N. á S., lindando con el potrero antes expresado, un potrero de 130 metros de N. á S. y 114 de E. á O. y otro potrero que mide de 323 metros de N. á S. por 70 metros de E. á O. Base 2|3 partes de su tasación pesos 12.338.24.

EL MIERCOLES 2 de Abril á las 3 p. m. en nuestra casa, Bolívar 160, capital federal, por orden del señor juez de primera instancia en lo civil doctor Arturo Seeber y como perteneciente á la sucesión de doña Carmen Morillas y don Domingo Benjamín Dávila que tramita por la secretaría del doctor Francisco Castellanos bajo, 6o. piso, palacio de Justicia. Títulos agregados al expediente donde pueden revisarlos los interesados. Seña á cuenta de precio 5 o|o. Comisión 2 o|o. Por más informes á la secretaría actuario 6 á nuestro escritorio, Bolívar 160.—F. P. Bollini y Cía. m17

*MUEBLES! RICA BIBLIO-*teca 3 cuerpos ité roble, cuilleros y frentes norteamericanos, 4 buenos comedores Renacimiento, inglés y art nouveau, dormitorio Luis XV con ropero 3 cuerpos, 10 dormitorios más en distintas formas y estilos, juegos de sala, espejos y consolas con espejo, juegos de cuero Rostchild para escritorio, sillas de vaqueta á Viena, escritorios norteamericanos, inglesas y Viena, pianos, guardarropas, reposeras, lavatorios, cómodas, cam